MUSICALIA DANUBIANA

MTA Zenetudományi Intézet

BREVIARIUM NOTATUM STRIGONIENSE

(s. XIII.)

MUSICALIA DANUBIANA

REDIGUNT

FERENCZI ILONA **SAS ÁGNES** **SZENDREI JANKA**

CURIS

MAGYAR TUDOMÁNYOS AKADÉMIA ZENETUDOMÁNYI INTÉZET

DOBSZAY LÁSZLÓ **FALVY ZOLTÁN**

MUSICALIA DANUBIANA

17.

BREVIARIUM NOTATUM STRIGONIENSE

saeculi XIII

EDITED AND INTRODUCED BY
JANKA SZENDREI

BUDAPEST • 1998

Felelős kiadó: FALVY ZOLTÁN
Lektorálta: DOBSZAY LÁSZLÓ
Fordította: MÉSZÁROS ERZSÉBET
Címlapterv: P. HORVÁTH ÉVA

Készült az OKTK „Kulturális hagyományaink feltárása, nyilvántartása és kiadása" c. kutatási főirány, a Nemzeti Kulturális Alap Zenei Kollégiuma, a Fővárosi Kulturális Alap és a Művelődési és Közoktatási Minisztérium támogatásával

ISBN 963 7074 65 1
ISSN 0230-8223

© Szendrei Janka 1998

Felelős vezető: Freier László
9723149 Akaprint Kft.

In memoriam František Pokorný OFM

INDEX

BEVEZETÉS 7
INTRODUCTION 39
IRODALOMJEGYZÉK / BIBLIOGRAPHY 59
AZ ÉNEKEK JEGYZÉKE / INDEX OF CHANTS 61
FACSIMILE 75

Bevezetés

A prágai Bibliotheca Strahoviensis DE. I. 7 jelzetű, 13. századi hangjegyes zsolozsma-kódexére, melyet hasonmás kiadásban ezennel az olvasó rendelkezésére bocsátunk, František Pokorný OFM, brünni liturgiatörténész hívta fel figyelmünket. A Musicalia Danubiana forráskiadás-sorozat első kötetének[1] kézhez vétele után (1982) a jeles tudós a következő, levelezőlapra írt üzenettel kívánta kutatásainkat tovább segíteni:

„Venerabilis Domina Dr. Janka Szendrei suscipiet benevole hanc relationem: Pragae in Bibliotheca Strahoviensi – nunc Památník národního pisemnictví – habetur sub signatura DE I 7 antiphonarium, forte adhuc saeculo 13. inserendum, quod characteribus notularum ad Hungariam spectat. Deficit Sanctorale sicut et Calendarium, sed – quod mirum est – inter festa Nativitatem Domini concomitantia historia propria de S. Thoma Cantuariensi invenitur, quam Analecta Hymnica XIII. sub Nr. 92 praestant. Laetus resalutans: František Pokorný."[2]

A Missale Notatum Strigoniense kiadásához mellékelt tanulmányban (Musicalia Danubiana 1.) először volt mód mindenki által hozzáférhető nyelven elemzést közzétenni a középkori esztergomi kottaírásról, mely sajátos neumaállománya révén elválik az összes többi európai notációktól, s így a magyarországi középkori kódexek vagy egyéb írásemlékek provenienciameghatározásában is eligazíthat. A brünni kollégát valóban a missale hangjelzése vezette nyomra – visszaemlékezett arra a Prágában látott kódexre, melyben a missaléhoz hasonló volt a *forma notularum*. Vajon magyarországi eredetű lehet e prágai kódex? Mellette szólt František Pokorný számára még egy másik érv is: Becket Szt. Tamás teljes saját históriájának megléte a prágai kódexben, a temporale karácsony heti ünnepeinek anyagai között közölve. A Musicalia Danubiana 1. kötet bevezetőjében szó volt e Becket-ünnepről is. Bár a vértanú püspök kultusza Európában sok helyen megvolt, Esztergomban, ahol társaskáptalant is alapítottak a szent tiszteletére, speciális történeti okok miatt különös fényben tündökölt – mint azt a Missale Notatum Strigoniense körmeneti énekének stációs versszakai is jól kifejezték. A Becket-kultusz Prágában nem állt ezen a magas szinten – ezért ha két középkori liturgikus szerkönyv esetében a cseh, ill. magyar eredet eldöntéséről van szó, valóban érdemes a Becket-kultusz helyzetét is mérlegelni. Természetesen mindez a nemzeti szentek ünnepeinek regisztrálása *után* következne. A Bibliotheca Strahoviensis kódexe azonban egy *temporale* kötet, melyhez a mai állapot szerint kalendárium sem tartozik.

A kodikológiai kutatás általában meglehetősen tanácstalan az ilyen, kizárólag temporale anyagot tartalmazó kódexek proveniencia-meghatározását illetően. Pedig, mint újabb kutatások élesen rávilágítottak, a zsolozsma-kódexek esetében ennek nem kellene így lennie: itt a temporale liturgikus repertoárja és annak elrendezése olyan nagy mértékben jellemző az egyes liturgikus úzusokra, hogy annak feltárása a sanctoraléval egyenértékű (ha ugyan nem megbízhatóbb) proveniencia-meghatározást tesz lehetővé. A prágai kódex esetében korábban nem történtek olyan tartalmi elemzések, melyek a valódi proveniencia felismerését segítették volna, annak ellenére, hogy a kódex másolata megvan a solesmesi bencés kolostorban, s adatait itt a dallamtörténeti, ill. zenei deskriptiv munkálatokban fel is használták.[3] A solesmes-i kutatás mindeddig egyszerűen a 13–14. századfordulóról való prágai, cseh provenienciájú breviáriumként tartotta nyilván kódexünket, nyilván az őrző hely alapján. Ismerték a kódexet Carl-Allan Moberg és Bruno Stäblein is, mindket-

[1] Szendrei – Rybarič 1982.

[2] A levél 1983-ban kelt.

[3] Claire 1975, a kódex provenienciájának („Bohême") megjelölése: p. 175.

ten a benne följegyzett himnusz-repertoárt tanulmányozták. A cseh provenienciát magától értetődőnek vették, ill. Moberg az esetleges premontrei eredetre is gondolt.[4]

František Pokorný levelének hatására a MTA Zenetudományi Intézetének munkatársa, Ullmann Péter OPraem vállalta, hogy a kódex liturgikus beosztását a helyszínen megvizsgálja, s hangjelzéséről mintafelvételeket készít. Ez 1984-ben történt meg. Az eredmény beigazolta az esztergomi notáció proveniencia-jelző funkciójáról alkotott korábbi véleményünket. A klasszikus esztergomi notáció, melyet immár fényképeken magunk is tanulmányozhattunk, valóban egy középkori magyarországi liturgikus könyvet, mégpedig éppen a magyarországi liturgia központi hagyományvonalához tartozó esztergomi szerkönyvet ékesített. Mint kiderült, ez nem antifonale, hanem breviarium notatum – vagyis a zsolozsma liturgiáját még teljesebben dokumentálja. Ullmann Péter a liturgikus tartalom gyors meghatározását Dobszay László kutatásai alapján végezhette el, melyek lehetővé teszik nemcsak az esztergomi zsolozsmarítus külföldi liturgiáktól elváló pontjainak felismerését, de a középkori egyéb magyarországi szokásrendektől való elhatárolását is.[5]

A kódex megismerésének további fázisai lassan bontakoztak ki. Köszönet illeti a prágai Památník národního pisemnictví munkatársait, mert a kódexről mikrofilmet készíttettek és küldtek: a folyamatos tanulmányozásnak ez volt az alapja. Köszönet illeti a budapesti Országos Széchényi Könyvtár munkatársait, mert kérésemre az 1985-ben tartott budapesti kódexkiállítás számára a Breviarium Notatumot megszerezték, s be is mutatták,[6] egyúttal ismertetésére egy tudományos felolvasóülés keretében lehetőséget teremtve.[7] Végül legfőképpen a Bibliotheca Strahoviensis mai vezetőjét, ThMgr. PhMgr. Evermod Gejza Šidlovský OPraem urat és munkatársait illeti köszönet. Ők megadták a régóta vágyott engedélyt a kódex kiadásához, s róla reprodukcióra alkalmas fényképfelvételt biztosítottak. De nem mulaszthatjuk el, hogy hálánkat kifejezzük Dr. Hana Vlhová kedves kollégánknak is, a kapcsolatteremtést megkönnyítő, értékes közvetítő szerepéért.

*

A prágai Klášter premonstrátů na Strahově, a híres premontrei kolostor könyvtára, a Strahovská knihovna DE. I. 7 jelzet alatt őrzi a kiadásunk tárgyát képező Breviarium Notatumot. A könyvtár régi körbélyegzője a kódexben többször is megtalálható. Nem tudjuk, mikor került a Breviarium mai őrzési helyére, de annyi bizonyos, hogy a Strahovská knihovna könyvállománya főként 18. századi vásárlások révén állt össze.

A kódex anyaga pergamen. Újkori, 19. századi kötésben van, az újrakötés során lapszéleiből kissé le is vágtak. A lapszélek még ennek ellenére sem teljesen épek. Az újrakötéskor az eredeti 10. és 15. foliót felcserélték, és fejjel lefelé kötötték be. A modern, ceruzás foliálás e helyeken is folyamatos, tehát a kötés után készült. Kiadásunkban e lapok helyét és helyzetét korrigáltuk. A f 155 után egy számozatlan folio következik, melyet „155 bis"-nek nevezünk, táblázatban pedig mint 155+ szerepel. Több foliónál is hibás a számozás, de utólag javították ezeket a helyeket, beljebb, az írástükörhöz közelebbi helyen. A következő lapok számai vannak javítva: két f 94 közül az első javítva f 93-ra, f 96 kétszer szerepel, az első: javítva f 95-re. F 267 után a számozó ötször írta a f 272-t, majd korrigált következő számokkal: 268, 269, 270, 271, míg végül 272-nél helyreállt a rend. F 291 elsőször hibásan 292-nek lett írva, majd javítva 291-re. F 306 regisztrálását belül, a korrekciós helyen adta meg a számozó. F 307 nem teljes lap, csak egy erősen sérült folio alsó

[4] Moberg 1947, p. XX.: „Bibliothek des Prämonstratenserklosters Strahov in Prag: Cod. DE. I. 7. Brev. ms. Bohem. (monaster. Strahov?) saec. 13." Stäblein 1956 Mobergre hivatkozva citálja a kódexet, p. 697, 552.

[5] CAO–ECE

[6] Kódexek 1985, Nr. 49.

[7] Szendrei 1989.

részlete, melyen számozás nincsen, de a megfelelő sorszám helye ki van hagyva. A ff 312–328 esetében beljebb, a korrekciós helyen olvasható a számozás.

A kódex tehát ma 328 számozott lapból áll, ehhez a 155. folio után csatlakozik egy számozatlan levél. Ennél eredetileg valamivel több lapot tartalmazott, mert eleje hiányos, és a végén is megszakad.[8] Az analóg források alapján azonban az elején lévő hiányt nem becsülhetjük 8–10 lapnál többre (esetleg egy naptárral együtt mintegy 12–16 lapra), a végén viszont aligha hiányzik több 2–3 lapnál.

Az írás elrendezése két hasábos (egy kolumna mérete 11 × 36 cm), egy oldalon 20 kottaszisztéma[9] vagy 38 betűsor helyezhető el. A teljes írástükör mérete 23 × 36 cm (néhol 35,8 cm). A rubrikák néhány esetben az írástükrön kívül is folytatódnak, s a margón olykor korrekciók is előfordulnak.

A kódex nagy része egyetlen kéz írása. A 206^{r}–222^{v} foliók azonban más scriptor, és más notátor, ill. notátorok munkái. Ezt a részt valószínűleg utólag, pontosabban a főírással lényegében egy időben, de más forrásból (hozzá más scriptoriumból híva leírókat?) illesztették a kódexbe: Szentháromság ünnepének, ill. Úrnapjának anyagát kellett interpolálni, mert ezeket a részeket a kódex fő scriptora ill. notátora még nem ismerte (mintapéldányában ezek nem szerepeltek). A toldalék írójának valószínűleg rendelkezésére állt a teljes kódex (munkáját egy oldal közepén, a főírást folytatva – vagy abból letörölve és a törlésre ráírva – kezdi), a betoldást azonban a két históriánál tovább folytatta: f 221-től már a pünkösd utáni vasárnapok anyagában halad (a *Loquere Domine* antifonától kezdve, itt a kotta nincs minden tételnél a szöveg fölé írva).[10] A f 222^{v}-n látszólag már átfedés van a toldalék anyaga és a kódex folytatódó főírásával készült rész anyaga között, valójában a két oldal kiegészíti egymást: a főírás a f 223^{r} tetején indul egy responsorium prolixum (*Ego te tuli*) második sorával. Ez a tétel tehát csak kiegészítve használható a gyakorlatban. A kiegészítés előre biztosítva van még a toldalékírással (f 222^{v}). A toldalék scriptora és notátora valószínűleg maga előtt láthatta, hova kell csatlakoznia a munkával, és hogy a R/ *Ego te tuli*-t még írnia kell. De láthatta azt is, hogy e tétel *vége* már gondosan le van írva a főírással a f 223^{r} tetején. Ezért a responsoriumhoz tartozó V/ *Fecique tibi* kottáját, tudván hogy az fölösleges, a toldalék notátora már nem vezette végig, sőt egy sorban a kottavonalak is törölve vannak. Ugyanígy teljesen kitöltetlenül hagyta a R/ *Montes Gelboe* és a R/ *Exaudisti Domine* kottavonalait: hiszen e tételek gondosan kottázva megvannak már a főírással következő oldalon (f 223^{r}). Nyilván észlelte az átfedéseket a scriptor is – talán csak nem akarta az írást egy kolumna közepén abbahagyni. A R/ *Montes Gelboe* kottavonalai fölé egy korabeli kéz kurzív notációval utóbb mégis bejegyezte a dallamot – a főírás notátorának variánsához képest néhány apróbb eltéréssel. E kurzív kottaíró írástechnikája a toldalék kottaírás technikájának felel meg.

Az elmondottak alapján valószínűnek látszik, hogy az eredeti kódexből két foliót kiemeltek a toldalék készítésekor. E két folio tartalmát az új históriák után pótolni kellett (mai f 221–222).

A Breviarium Notatum Strigoniense-ben (a továbbiakban: BNS) a scriptura: gothica textualis formata, a főírás esetében megtörtebb kivitelezésű, a toldalék esetében rotunda jellegű.[11] A két szövegírás lényegében egykorú, de mivel erősen más típusok, kor szempontjából nehéz összevetni őket.

---

[8] A kódex ma Ádvent 3. hetének szerdájánál indul a Matutinum utolsó lectiojának „....ria dominus tecum" szavainál, és az évközi idő 24. hetének hétfőjénél Nahum prófétától (2,11) vett lectioban szakad meg az „....et non est qui exterreat" szavaknál.

[9] Csak kottát tartalmazó oldal pl. f 158^{v}.

[10] Ugyanezen a 221. folión a R/ *Calicem* kottaírása vsz. retusálva van, ugyanazzal a tintával, mint amellyel a lapszéli rubrikális kiegészítések is készültek, a lap alján az *Amen amen* kezdetű nagy antifona a 2. vesperás Magnificat-jához tartozik.

[11] A scriptura vizsgálatát, meghatározását és datálását Madas Editnek köszönöm.

A kódex datálásában a szakirodalom nem teljesen egybehangzó. Valószínűleg a könyv kivitelezése: a méretek, a két kolumnás elrendezés alapján alakították ki a véleményüket azok, akik a 13–14. század fordulója tájára datálják a breviáriumot.[12] Ezt a kormeghatározást a scriptura alapvető sajátságai,[13] valamint a kottaírás kétségtelenül kalligrafizált volta is támogatná. Több kutató azonban még a 13. századra datálta a kódexet.[14] Ehhez a véleményhez a scriptura állapota is szolgáltat egy érvet: mint Madas Edit rámutatott, a scriptor még nyitott *a* betűt használ, ami a 14. században már nem jellemző. A 13. század mellett szólna a zenei notációnak igen erős kurzív karaktere is (jobbra dűlő írásképe). S ami a méreteket illeti: számolnunk kell vele, hogy a kódexek méretnövekedése a kottás kóruskönyvek vonalán indult el már a 13. században.

A 13. századi eredet mellett azonban elsősorban nem külső, formai okok, hanem inkább a breviárium tartalmi sajátságai érvelnek. Archaizmus, hogy a Szentháromság ünnepének zsolozsmája csak mint toldalék szerepel a kódexben. E zsolozsmát a 13. században már rég ismerték Magyarországon, de elhelyezése sokáig nem volt stabil. A Codex Albensis a 12. század elején például anyagát a pünkösd nyolcadnapja utáni hétfő, kedd, szerdára elosztva hozza.[15] A BNS ugyan már a végleges liturgikus elhelyezésnek megfelelően toldja be ezt az anyagot, a forma azonban még nem kikristályosodott, így pl. nincs kidolgozott első vesperás, a hozzá tartozó antifonákat a 2. vesperásban találjuk. Hasonlóképpen régiességként értékelhetjük az úrnapi officium toldalékos voltát. Ezt az ünnepet IV. Orbán pápa 1264-ben rendelte el kötelezően az egész egyház számára: kódexünkben egy „frissen beszerzett", a helyi liturgiához alig alkalmazott história képviseli. Vagyis a kódex leírásakor ez a zsolozsma újdonság volt – márpedig a 14. századra a *Sapientia aedificavit* zsolozsma nem hogy újdonság nem volt, hanem rezervátumokba szorult vissza az általánossá váló *Sacerdos in aeternum*-mal szemben. Archaikusak a kódex responsorium-prosulái, a nagyszombati *Oratio Jeremiae* egyszerű, szakasz-transzponálásokat kerülő dallamváltozata, s különösen a *Veni redemptor* himnusz ambrozián első versszakának maradványa (lásd alább). Bizonyos azonban, hogy ezek a tartalmi vonások következhetnek a kódex *mintapéldányának* korából is, vagy egyszerűen abból, hogy konzervatív liturgikus gyakorlatot reprezentál.

*

A BNS-ben a kottaírás 4 piros vonalon helyezkedik el. Leggyakrabban kvintenként kitett betűkulcsokkal van ellátva (F–c, c–g, B–F, de kis ambitusú daraboknál egyetlen kulcs, c vagy F áll a sor elején), b rotundumot mind előjegyzésként, a betűkulcshoz kapcsolva, mind módosításként, a darabok belsejében szükség szerint alkalmaz, ez utóbbi helyzetben ritkán b quadratum is előfordul, a custos viszont nem tartozéka a kottaírásnak. A kódexben végig egyazon notációfajta szerepel: az esztergomi (magyar) hangjegyírás.[16]

Az esztergomi notáció a 12. században keletkezett, s a vonalrendszeres kottaírás bevezetésével kapcsolatos új igények hívták életre. Meghatározó alapneumái:

– tractulus mint szillabikus egység,
– metzi szerkezetű pes (a második hang képe a szár *jobboldalán*),
– a pes mozgását folytató pes flexus vagyis torculus,
– derékszögű clivis (egyes scriptoriumokban egyenes vonallal, másokban hullámos tractulussal indítják),
– a clivisnek megfelelő clivis resupinus, vagyis porrectus,

---

[12] Claire 1975, p. 175; magam is a 14. sz. elejéről valónak határoztam meg a kódexet, cf. Kódexek 1985, p. 100.
[13] Madas Edit meghatározása: „1300 körül".
[14] Moberg 1947, p. 191., Pokorný (vö. a bevezetésként citált levelet).
[15] Falvy – Mezey 1963, f 99^{r}–100^{v}.
[16] Szendrei 1978, 1979, 1983, 1988b.

– függőleges strukturájú climacus (három forma-variációban),
– végül jobbra haladó *kötött* scandicus (kötött minden hangközviszonylatban, itáliai mintára).

Díszítőneumák alig vannak: a korai kéziratokban esetleg pressus és strophicusok maradványai, liquescens jelek.

A 12. századi bencés kéziratokban a felsorolt neumák mellett még a metzi hatás alá került hegyes német clivis is előfordult, de ez a jel később, már a 13. sz. elején eltűnt a neumaállományból. Az esztergomi notáció végleges formája tehát metzi-olasz kontaktneumákból áll. E kontaktneuma-rendszert valószínűleg teoretikus munkával hozták létre annak a kottaírásreformnak a folyamán, mely a Guido-i vonalrendszert is bevezette Magyarországon a világi egyházak és bencés kolostorok scriptoriumaiban. A reform-hangjelzés szakítást jelentett a magyarországi scriptoriumok korábbi gyakorlatával (előzőleg vonal nélküli délnémet neumák voltak használatban). A korábban művelt délnémet neumaírásra csak a hajlékony írásmód, gondos kivitelezés emlékeztet az esztergomi notációs kottaképeken.

Az esztergomi notáció élettartama igen hosszú volt, a 12. század közepétől a 18. század végéig tartott. E századok alatt változatlan maradt a neumák szerkezeti fölépítése és a neumaállomány összeállítása, azonban a neumák kivitelezése változott a koroknak, az írás funkciójának s a scriptoriumok kalligrafikus szokásainak megfelelően. A notáció a középkori Magyarország politikai határai között volt elterjedve, azon kívül nem használták, azon belül azonban többféle változata is kialakult. Az országon belüli régiók írásváltozatainak ismeretében egyes konkrét lejegyzések esetében következtetni lehet arra a környezetre – szűkebb földrajzi körre, esetleg konkrét intézményre –, ahol a leírás keletkezett.

A jelen Breviarium Notatumban két folyamatos kottamásolást végző kottaíró munkája azonosítható, s ezt több, különböző kezektől származó használati kottás feljegyzés egészíti ki. Valamennyi kottaíró esztergomi notációt használt, de annak különféle változataival éltek. A fő kottaírás (mely 15 lap kivételével a teljes kódexen végighalad) paleográfiai párhuzamai egyértelműen magára az esztergomi fő műhelyre utalnak. Az új officiumokat 15 folión keresztül betoldó második kéz kottaírása – bár itt a párhuzamok a ránkmaradt magyarországi emlékanyagban többfelé húznak –, alább kifejtendő ok miatt szintén leginkább Esztergomhoz köthető. A kurzív bejegyzések[17] a privát kottafeljegyzések lendületes, gyors és egyben elnagyolt kézmozgásával készültek, íróműhelyhez tartozásról – nem műhelymunkáról lévén szó – itt nem lehet beszélni. Mindazonáltal a bejegyzések írástechnikája több esetben a második notátor írástechnikájának felel meg.

A tágabb értelemben véve esztergomi notációs emlékanyagban nagy számban – valószínűleg több helyen, több scriptorium által – van képviselve a 13. sz. végétől, 13–14. sz. fordulójától kezdve az az irányzat, mely a kiérlelt, előzőleg szinte gyors használati írásként alkalmazott notációt kalligrafikus, vagyis szépírássá fejlesztette, stilizálta a zenei kódexekben. A stilizálás eszköze a neumák vonalas elemeinek szimmetrikus félkörös kanyarokkal (ívecskékkel) való lezárása volt. Neumán belül a hangok markírozására, ahol csak lehetett, nem alakítottak ki kottafejeket, hanem a vonalak szabályos félkörös görbületével jelezték a vonalrendszeren a hang helyét. Így a dekoratív hatású rajzolatoknak egyben zenei funkciójuk is volt.

A vonalak kerekítésével operáló kalligrafikus iskolák között kiemelkedett az esztergomi műhely. Ennek hangjelzését az adott periódusban megkülönböztette a többitől egy olyan sajátság is, mely a neumaformák szerepét, s talán jelentését érintette. A climacus formaváltozatai közül a dupla ponttal induló tagolt jel a magyar notációban *általában*, mind régi mind újabb forrásokban *módosított* neumának számított, vagyis a kezdőpont duplázása nagy valószínűséggel ritmikai jelentésű volt. Ilyenkor a climacus *normálformáját* csak *egy* tractulus indította. Az esztergomi műhely-

[17] Vö. f 214, Hy. *Sacris sollemniis*, f 221, Hy. *Verbum supernum prodiens / nec*, ugyanitt a lap alji toldalék a második notátortól származik, a R/ *Calicem salutaris* notátora pedig kérdéses, hogy új személy-e, vagy csak a tinta színe változott, a f 222v-n a R/ *Montes Gelboe* esetében a második notátor írásához igen közel áll a kurzív kottaírás is.

ben azonban a kalligrafizáló periódusban a dupla ponttal induló függőleges climacus került fő funkcióba, a normálformák közé. Mindig kettőzötten indult a climacus, ha külön szótagon önállóan szerepelt, vagy ha egy melizmának indító neumája volt. Bizonyos, hogy ilyenkor ritmikai megkülönböztetést nem fejezhetett ki a dupla kezdés – sokkal inkább grafikai jelentősége lehetett. A dupla-pontos alakzat ugyanis mint egység környezetéből markánsabban kiemelkedett, mint az egyszerű pontsor. Az egyetlen tractulussal kezdődő egyszerű climacus a dupla indítású mellett visszaszorult egy alárendelt funkcióba: többnyire melizmatikus szakaszok, hosszabb neumák belsejébe.[18]

A Breviarium Notatum fő kottaírásában már megfigyelhetők a hangot jelölő félkörös ívecskék, az esztergomi notáció kalligrafizáló korszakának jellemzői. Ugyanakkor a kottaírás egészének erős jobbra ferdülése, a teljesen kötötten írt sokhangos neumaláncok nagy száma még erősen kurzív karaktert ad a notációnak. Mivel a 14. századi kalligrafizáló kottírásokban már inkább a függőleges egyenes vonalak dominálnak, a notáció e folyóírásra emlékeztető karakterét alighanem a kódex korával magyarázhatjuk: ennek alapján inkább datálhatjuk az írást a 13. sz. végére, mint a 14. sz. első felére. Az 1341 *előtt* írt Missale Notatum Strigoniense ugyanennek az íróiskolának sokkal kiérleltebb, a folyóírás emlékeit elegánsan kiküszöbölő terméke. A Breviarium leírásának korával függhet össze az is, hogy viszonylag bőségesen alkalmaz még olyan kiegészítő neumákat, melyek folyamatosan pusztulóban voltak a notáció története folyamán: liquescens jeleket (cephalicust több változatban, alakváltozatokat a liquescentia kifejezésére), strophicusokat, a kötötten írt climacusformával egyező alakban pressust. A későbbi, 15. századi forrásokhoz képest feltűnően differenciált itt a csoport-neumák belső tagolása is.

Megvan a Breviarium Notatumban az a paleográfiai sajátság is, mely a scriptorium azonosításakor a kalligrafikus modornál nagyobb súllyal esik latba, s melynek alapján a fő notátor munkáját mai ismereteink szerint magához Esztergomhoz köthetjük. A climacusformák említett funkcióváltására gondolunk. A dupla kezdésű climacust a Breviariumban is normálformaként használták. Szeparált funkcióban, külön szótagon mindig duplázott kezdetű jel áll, szintúgy a melizmák indító elemeként.[19]

A második kottaíró,[20] a *De sancta Trinitate* és a *De corpore Christi* officium, valamint a pünkösd utáni vasárnapok anyagából néhány tétel notátora (ff 208–222^{v}) a vonalrendszer és a betűkulcsok használatában az első kottaíróval azonos módon járt el. Azonos maga a kottaírás-fajta is, amit használ: az esztergomi notáció. A kivitelezés mégis más iskolázottságra, más kottaírás-műveltségre utal, mint amiben az első notátor részesült. A legnagyobb különbség a két hangjelzés között az írás technikájában, magában az írásfolyamatban van. Az első notátor folyamatos, kötött tollkezeléssel dolgozott, néha hat-nyolc hangos neumaláncokat is egyetlen, megszakítás nélkül haladó tollvonás-

---

[18] A kétféle jel tehát nem zenei, ritmikai különbségeket, csak különféle szerepeket hordozott, sőt nem lehetetlen, hogy a dupla indítású climacus „kiemelése" csupán egy dekoratív hajlamú grafikusnak köszönhető. Ez utóbbi vélemény azonban nem igazolható, míg hangjelzéstörténetünkben az ismétlődő olasz hatások története fel nem tárul. A dupla indítású, formálisan teljesen hasonló climacus-alakzatok ugyanis egyes itáliai vonalrendszeres notációkban is normálformának számítanak.

[19] Ezt a sajátságot Esztergomhoz azért tudjuk kötni, mert megvan az 1341 előtti Missale Notatumban is, melynek leírási helye kétségtelen. A Missale szerinti Litania Maior énekeiben megverselt stációk ugyanis csakis Esztergom térképén helyezhetők el, más városokban nem lehetett ugyanezeket a stációs versszakokat alkalmazni. Esztergomon kívül azonban ugyanígy válogattak a climacusformák között a pálos scriptoriumok is. Ezek a középkor végéig kitartottak a két ponttal induló climacus normálformaként való alkalmazásában, sőt tovább mentek ennek az alakzatnak a kiemelésében: *csak* két pontos climacust használtak. Mivel a pálosok az esztergomi liturgikus gyakorlat talajáról indulva alakították ki saját liturgikus szokásaikat, nem tartjuk lehetetlennek, hogy itt is, e hangjegyírási eljárásban is azt követték. E meggondolás alapján esetleg még vissza is datálhatjuk a climacusformák közötti szerepcsere elindulását a 13. sz. első felére.

[20] Felvetődik a kérdés, e második notátor nem lehetett-e a kiegészítő kötet, a BNS elveszett Sanctorale kötetének notátora. Erre esetleg egy két folio terjedelemben fennmaradt Breviarium Notatum utal (Budapest, Egyetemi Könyvtár U.Fr.I.m. 265 és U.Fr.I.m. 266, lásd a következő jegyzetben), mely korban pontosan megfelel a BNS-nek, a kottaírás kivitelezése pedig a BNS második notátora írásának.

sal kivitelezett. A toldalék notátora apró grafikai elemekből rója össze az írást. Két, egymástól tollemeléssel elválasztott mozdulat a pes, három a scandicus, etc. A leíró egyáltalán nem törekszik arra, hogy egy-egy neumarajz különálló (szétálló) elemeit összedolgozza. Ez a különbség nem egyszerűen abból fakad, hogy a főírás helyett itt toldalékról – egy fokozattal „használatibb" notációról – van szó. Hiszen ebben a korban még privát kottafeljegyzések is készülhettek teljesen kötött tollkezeléssel. A hangjegyeket apró részelemekből lazán összerakosgató írástechnikát a magyarországi scriptoriumok egy része, bizonyos korokban és hatások alatt teljes kódexek írására, kódexírásként is alkalmazta, erre számos példa van.[21] A fellazított írásmód – mint egy másfajta iskolázottság – időnként párhuzamosan élt a kötött írásmóddal. A második notátor azonban nemcsak az írásfolyamat szaggatottsága révén különbözik az elsőtől: az esztergomi notáció neumaformáit használja ugyan, de a konkrét neuma-alakzatok arányai mások. Nem szimmetrikus a pes-forma (tractulus+virga), kanyar helyett tractulussal indul a torculus, a scandicus sem szimmetrikus, s elemei gyakran alig érintkeznek (tractulus+virga+virga). Az írás nem ferdül jobbra, mint az első notátornál. Fölfelé függőleges (jól ellenőrizhető ez pl. a nagy hangközt képviselő pes esetében, ahol függőleges a szár), s lefelé is az kíván lenni, de ez nem mindig kivitelezhető. Előfordul, hogy a postpunctumok, s olykor a climacus is jobbra ferdülnek, általában technikai okokból (a szöveg túl sok helyet jelöl ki, vagy a pes második hangja alatt – mert nem hajlik jobbra a pes – nem férnek el a postpunctumok, stb.). Stilizálásra, dekoratív figurációkra nem törekszik a kottázó. Annál inkább az egyes hangok világos, ponttal való kijelölésére. Ahol mégis megfigyelhető néhány elegáns íves hajlású vonal (clivis, porrectus első eleme, ritkán a pes és scandicus első eleme) ott az ívek éppen ellenkező irányba domborodnak, mint az első notátor keze nyomán.

Bár eddig a második notátor hangjelzésének az első notációtól elütő jegyeit soroltuk el, a második notációt is szűkebb értelemben véve esztergominak tartjuk. Ennek oka, hogy itt is a két ponttal induló climacus tölti be a normálforma szerepét.

*

A Breviarium Notatum liturgikus elrendezését a következő táblázat szemlélteti:

		TEMPUS ADVENTUS			
1	H3	f4	4	H4	D
1		f5	8v		f2
1v		f6	9		f3
2v		Sabb	10		f4
3v	Rubrica de ritibus servandis ultimis diebus Adventus, de jejuniis et vigilia nativitatis		10v		f5
			11v		f6
			12		Vigilia Nativitatis
		TEMPUS NATIVITATIS			
13v		Nativitas Domini	38		die 7
21v		Stephani m.	38v		D
25v		Johannis ap.	41v		in Octava
29v		Innocentum mm.	44v	post Oct. Nat.	Oct. Stephani
32v		Thomae m.	45v		Oct. Johannis
36	infra Oct. Nat.	die 2	47		Oct. Innocentum
36		die 3	47v	Sabbatis diebus usque ad Purificationem de sancta Maria	
36v		die 4			
37v		die 5			
37v		die 6	48		Vig. Epiphaniae

[21] Lásd pl. Breviarium Notatum Strigoniense, fragmentum, 13 sz. vége: Budapest, Egyetemi Könyvtár U.Fr.l.m. 265, U.Fr.l.m. 266 (Mezey 1983, p. 217–218.) Az itt is megfigyelhető tagolt kottaírásmód a 14. sz. első felében válik gyakoribbá, vö. Szendrei 1981, F 540, F 347, F 359 sz. források.

TEMPUS EPIPHANIAE

48v		Epiphaniae	84v		f6
54	infra Oct. Ep.	die 2	85		Sabb
55		die 3	85	H4	D
56		die 4	87		f2
56v		die 5	87v		f3
57		die 6	87v		f4
58		D	88		f5
60v		Oct. Ep.	88		f6
65	H1 post Oct. Ep.	D	88v		Sabb
69v		f2	89	Septuag.	D
71		f3	92v		f2
72		f4	93		f3
73		f5	93		f4
74		f6	93v		f5
75		Sabb	94		f6
76	H2	D	94		Sabb
78v		f2	94v	Sexag.	D
79		f3	97v		f2
79v		f4	98		f3
79v		f5	98		f4
80		f6	98v		f5
80v		Sabb	99		f6
80v	H3	D	99		Sabb
83		f2	100	Quinquag.	D
83v		f3	103		f2
84		f4	103v		f3
84v		f5			

TEMPUS QUADRAGESIMAE

104		f4 in capite jej.	131v		f6
105		f5	132v		Sabb
105v		f6	133v	H4	D
106v		Sabb	136		f2
107	H1	D	137		f3
111		f2	138		f4
112		f3	139		f5
113		f4	140		f6
114		f5	140		Sabb
114v		f6	141v	H Passionis	D
115v		Sabb	145		f2
116v	H2	D	146		f3
119v		f2	146v		f4
120v		f3	147		f5
121v		f4	148		f6
122		f5	148v		Sabb
122v		f6	149v	H Sancta	D
123		Sabb	152v		f2
124	H3	D	153v		f3
128v		f2	155		f4
129v		f3	155v+		f5 in Cena Domini
130		f4	158v		f6 in Parasceve
130v		f5	160v		In Magno Sabbato

TEMPUS PASCHALE

163		In Pascha	185v		f3
165v	infra Oct. Paschae	f2	186		f4
167		f3	186v		f5
168		f4	186v		f6
169		f5	187		Sabb
169v		f6	187b	H5	D (=f2)*
170v		Sabb	188v		f3
171v	H1 post Pascha	D (=f2)*	189v		Vig. Asc.
173		f3	190		Ascensio Domini
174		f4	193		f6
174v		f5	193v		Sabb
175v		f6	194	H6	D
176		Sabb	195		f2
176v	H2	D (=f2)*	196		f3
177v		f3	196		f4
178		f4	197		Oct. Asc.
178v		f5	197		f6
179		f6	197v		Vig. Pent.
179v		Sabb	198	H7	Pentecostes
180	H3	D (=f2)*	200v		f2
181		f3	201v		f3
182		f4	202v		f4
182v		f5	203v		f5
183		f6	204v		f6
183v		Sabb	205		Sabb
184v	H4	D (=f2)*	206		Oct. Pent.

TEMPUS POST TRINITATEM

208		Festum Trinitatis	266v	(Hist. Job)	
211		f2–f6!	266v	H13	D
213v		Corp.Christi	269v		f2–Sabb
221	(Hist. Regum)		271	H14	D
221v	H1 post Trin.	D	273		f2–Sabb
225		f2–Sabb	275v	(Hist. Tobiae)	
227	H2	D	275v	H15	D
229		f2–Sabb	277v		f2–Sabb
231	H3	D	281	(Hist. Judith)	
232v		f2–Sabb	281	H16	D
235v	H4	D	283v		f2–Sabb
237v		f2–Sabb	287	(Hist. Maccab.)	
241	H5	D	287	H17	D
241v		f2–Sabb	290		f2–Sabb et Qu. T.
243	H6	D	295	H18	D
244v		f2–Sabb	296v		f2–Sabb
247	H7	D	300	H19	D
248v		f2–Sabb	301v		f2–Sabb
249v	H8	D	305v	H20	D
251		f2–Sabb	310	(Hist. Prophet.)	
253	(Hist. Sap.)		310	H21	D
253	H9	D	313		f2–Sabb
256		f2–Sabb	316	H22	D
257	H10	D	318		f2–Sabb
258v		f2–Sabb	321v	H23	D
260	H11	D	323		f2–Sabb
261v		f2–Sabb	326v	H24	D
263	H12	D	328v		f2
264v		f2–Sabb			

* Secundum ritum Strigoniensem in omnibus dominicis temporis paschalis officium Festi repetitur, officia propria vero dominicarum in feriis secundis imponuntur.

A Breviarium Notzatum, vagyis kottával ellátott zsolozsmáskönyv az énekes műfajokon (antifona, responzórium) kívül tartalmazza a recitált szövegeket is (olvasmányok, könyörgések). Így kódexünk a zsolozsma részeiből csak a zsoltárokat és himnuszokat nem foglalja magába, melyeket külön Psalteriumból mondtak.[22]

Forrásunk magyar egyházmegyés provenienciájához liturgikus szempontból sem fér kétség. Szerkezetileg a *cursus saecularis* típusába tartozik, a magyar liturgiának olyan sajátságai pedig, mint például a közvasárnapok második vesperásában szereplő *Quam magnificata* responsorium prolixum, vagy a karácsonyi vecsernyét bevezető *Ave spes* antifona, a nagyhét első három napján a matutinum antiphona sola-ja csakis magyarországi egyházmegyés forrásokban találhatók meg.

A magyarországi egyházmegyés offíciumok körén belül világosan elválasztható egymástól három nagy hagyományterület: az esztergomi érsekségé, a kalocsai érsekségé,[23] és a délkeleti régióé (Várad, Gyulafehérvár).[24] Valamennyi karakterisztikus különbség esetében forrásunk az esztergomi provincia szokásaival tart. A provincián belül az egyes suffraganeus püspökségek és egyéb egyházi intézmények (társaskáptalanok) elkülönítése problematikusabb, mert ehhez kevés a forrásanyag.[25] Minthogy azonban a BNS a vizsgálódásnak e rétegében a tiszta esztergomi forrásokkal megegyezik, liturgiai oldalról is megerősíthetjük a notáció vizsgálatának következtetését: a BNS az esztergomi egyházmegyei tradíció legkorábbi kottás dokumentuma.[26]

Az elemzések arra mutatnak, hogy már a 11. században sor került egy olyan liturgikus rendezésre, mely egyrészt a magyarországi offícium strukturális alapjait az európai és közép-európai régión belül meghatározta, másrészt e rendet néhány sajátos megoldással egészítette ki.[27] Ezek a vonások a három magyar főtradíciót közösen jellemzik, s megtalálhatók már a 12. század első harmadából származó, biztosan nem esztergomi eredetű Codex Albensisben.[28]

E közös magyar tradíción belül azonban az esztergomi egyházmegye még további sajátságokat mutat, olyanokat, melyek egy részében osztozik a suffraganeus püspökségeivel, másokban viszont azoktól is eltér. Esztergom saját offíciumának legkorábbi tanúja egy korábbi (archaikus állapotú) mintakönyvről a 13. század második felében másolt, ma Zágrábban őrzött breviárium (MR 67).[29] De több jel mutat arra, hogy az esztergomi liturgia kodifikálása nem ekkor, hanem még a 12. század második felében történt. Erre mutat egyrészt az, hogy amikor a 13. század közepén a magyar pálos rendet megalapítják, azok egy kész esztergomi offíciumot vesznek át, csekély változtatással, tehát ez idő tájt az esztergomi liturgia már megszilárdult, megszokott mintaként szolgált számukra. Legvalószínűbb, hogy a kodifikálás egybeesik a vonalrendszer bevezetésével (12. század 60-as, 70-es évei), mert akkor volt alkalom és szükség a hagyomány átgondolására, újraszerkesztésére, melyet ezután a források – ami a liturgikus elrendezést illeti – egészen a 17. század közepéig lényegében változatlanul továbbörökítettek.

Ebben az összefüggésben kell értékelnünk a Breviarium Notatum Strigoniense-t. Leírását csak néhány év vagy évtized választja el az MR 67-es breviáriumtól, s azzal szinte mindenben megegyezik. Beszédes tény, hogy az egyetlen lényeges különbséget a 13. század végén bevezetett új ünnepnek, Úrnapjának zsolozsmájában látjuk: a BNS a korai külföldi forrásokban felbukkanó, de később kihaló *Sapientia aedificavit – Venite comedite – Numquid poterit – Cenantibus discipulis –*

---

[22] Huglo 1980, p. 268–271, Huglo 1996, Sp. 1247.

[23] Falvy – Mezey 1963, p. 20–22. Vö. Magyarország Zenetörténete I. p. 249–250.

[24] Dobszay 1990, p. 50. Szendrei 1988a, p. 21–32. CAO–ECE p. 235–249.

[25] Vö. Dobszay 1972, p. 271–275. Dobszay 1985, p. 37–65.

[26] A liturgikus sajátságok alábbi elemzését Dobszay László kutatásai alapján közlöm, segítségéért köszönetet mondva.

[27] Dobszay 1988, p. 151–155.

[28] CAO–ECE p. 235–236, 238–240.

[29] Kniewald 1944, p. 48–50. Mezey 1948, p. 41–51. CAO–ECE p. 265 et sequ.

Memoriam fecit officiumot tartalmazza. (Ez utóbbi officium Magyarországon ezen kívül csak az OSzK 14. századi, Clmae 33 jelzetű kalocsai rítusú breviáriumában található meg,[30] s a kottás feljegyzés bizonnyal nemzetközi szempontból is ritkaság számba megy.) Egyéb tekintetben azonban a két 13. századi breviárium megerősíti egymás tanúságát.

Tekintsük át most a forrást a liturgikus év rendjében, kiemelve az esztergomi sajátságokat, s ezen belül a BNS különlegességeit.

Ádvent. Minthogy a forrás eleje csonkított, ádvent 3. hetének közepétől van módunk összehasonlítani azt a többi esztergomi liturgikus könyvvel. A *Festina ne tardaveris* responsoriumot[31] a többi forrással egyezően a kántorböjtök vesperásába helyezi, de azoktól eltérően csak egy verzussal. Az esztergomi liturgiára jellemző a *Dies Domini sicut fur* antifona[32] elhelyezése ádvent 3–4. hetének péntekére, a *Dabit illi Dominus* antifonáé[33] a 4. vasárnap 1. vesperásában, a *Dixerunt pharisaei* antifonáé[34] a 4. vasárnap laudesében (itt általánosnak az *Ave Maria* éneklése mondható). A magyar liturgia az ünnepek mintájára vasárnap is responzóriumot énekeltet a 2. vesperásban: a *Nascetur nobis*[35] jelölése a 4. vasárnapra az esztergomi és a Várad-gyulafehérvári csoportot jellemzi. Ádvent utolsó hét napjához Esztergomban három sajátos antifona tartozott: a *Praestolantes* invitatorium, melyet egyébként csak normann forrásokból ismerünk,[36] a *Domine Deus virtutum* mint antiphona sola a matutinumban,[37] s a *Dicite pusillanimes* mint antiphona sola a vesperásokban[38] (szemben az eddigi *de psalterio* megoldással). Szintén az utolsó hét napra van asszignálva a *Clama* responzórium-sorozat,[39] melynek összetétele és liturgikus pozíciója Európa-szerte ingadozást mutat. Az utolsó hét sajátos laudes-antifonái Európa-szerte nagyjából egységesek, csak szerdán találkozunk kisebb sorrendcserékkel, s a szombat összeállítása (korábban már szerepelt antifonákból), szinte minden egyház gyakorlatában más. A BNS mindezen helyeken pontosan egybevág a későbbi nyomtatott Breviarium Strigoniense-vel és a többi mértékadó (későbbi) forrásokkal. Az általánosan elterjedt O-antifona repertoár – mint a többi esztergomi forrásokban is – továbbiakkal gyarapszik. Közülük az *O mundi Domina*-t azonban a BNS a szokásoktól eltérően nem a karácsonyi matutinum végén fűzi be, hanem a december 23-i vesperás végén commemoratio de Maria funkcióban használja.

A karácsonyi és vízkereszti időszak. Karácsony 1. vesperását Magyarországon bevezető szertartás előzte meg: az *Ave spes nostra* antifona 1–3. invokációját a gyermekek egy-egy csoportja énekelte a templom három sarkában, kórusköpenybe öltözve, gyertyákkal kezükben; invokációjuk végeztével e gyermekek bevonultak a kórus közepére, s miután az előénekesek („choratores") a 4. invokációt megkezdték, a gyermekek a kórussal együtt befejezték az antifonát.[40] Teljesen egyedülálló e vesperásban a zsoltár-sorozat befejezése az esztergomi rítusban: az 5. antifona (*Dum ortus fuerit*) visszatérése után zsoltár nélkül még hozzáfüggesztették a *Gaude et laetare* antifonát is.[41] Egyébként a karácsonyi 1. vesperás és az 1–2. completorium hazai és nemzetközi viszonylat-

---

30 Mezey 1962, p. 159–165.

31 CAO–ECE p. 265. Nr. 2420–2440, 2500–2620.

32 CAO–ECE p. 276. Nr. 2530.

33 CAO–ECE p. 276. Nr. 2610.

34 CAO–ECE p. 277. Nr. 2950.

35 CAO–ECE p. 277. Nr. 3000–3010.

36 CAO–ECE p. 277. Nr. 3170. Vö. Czagány 1992.

37 CAO–ECE p. 277. Nr. 3180.

38 CAO–ECE p. 277. Nr. 3210. 5. tónusú darab, különbözik a 4. hét hétfői Laudes-ének hasonló kezdetű antifonájától (uo. Nr. 3530)!

39 CAO–ECE p. 277. Nr. 3220–3450.

40 CAO–ECE p. 291. Nr. 10300. Cf. Falvy – Mezey 1963, p. 37. Dobszay 1990, p. 50.

41 CAO–ECE p. 291. Nr. 10360.

ban egyaránt ingadozó antifona-összeállításánál a BNS világosan Esztergomhoz igazodik.[42] A karácsony hetében éneklendő commemoratio-antifonák sorozata a BNS-ben némileg rövidebb a szokásosnál (illetve néhány közülük a január 1. és 6. közötti napokra került át). Karácsony oktávájában sem Esztergom, sem forrásunk nem mutat jelentősebb sajátságot (János apostol ünnepén a BNS a laudesben communis himnuszt énekeltet). Becket Szent Tamás ünnepének a karácsonyi sanctoralába való befoglalása a lokálisan esztergomi forrásokban általános (talán összefügg Becket Tamás kiemelkedő esztergomi kultuszával). A második karácsonyi matutinumot forrásunk (éppúgy, mint a többi esztergomi forrás) a nyolcadba eső vasárnapra (s nem, mint külföldön gyakran: Circumcisio ünnepére) asszignálja. Vízkereszt ünnepének offíciuma nemzetközileg szinte teljesen egységes. Forrásunk a laudes himnusz-választásában eltér az esztergomi könyvek átlagától: az *Ibant magi* divisio vagy a *Quem non praevalent* himnusz (eredetileg: responzórium-tropus) helyett a kalocsai rítusban is szokásos *A Patre unigenitus*-t hozza. A Benedictus- és Magnificat-antifonák elrendezése vízkereszt nyolcadán belül Európa-szerte meglehetősen ingadozó. Itt a BNS csekély kivételtől eltekintve[43] Esztergomot követi. A *post Epiphaniam* időszak saját responzóriumain kívül a közgyakorlatnak megfelelően a per annum offícium-rendet is tartalmazza. Ezen belül számos olyan apró megoldásra bukkanunk, melyek mind külföldi párhuzammal bírnak, együttességükben mégis Esztergomot jellemzik. Ilyenek: a vasárnapi 1. vesperás Magnificat-antifonája,[44] a vasárnapi laudes antifona-sorozata (*Indutus – Gloria et honor – Deus misereatur – Benedictio et claritas – Sanctus sanctus*),[45] néhány kisebb módosulás a hétköznapi laudes-antifonák rendjében, illetve némi válogatási szabadság a hétköznapi *de psalterio* responsoriumok sorozatában.[46] Itt jegyezzük meg, hogy az esztergomi liturgia (a német egyházmegyékkel egyezően) nem énekeltet himnuszt a matutinumban, de (amazok többségétől eltérően) előír himnuszt valamennyi többi órában, s a matutinumban „kihagyott" temporális himnuszt a completoriumban helyezi el. A felsorolt pontok tekintetében sem találunk semmi különbséget a BNS és a többi esztergomi forrás között.

Böjtelő, nagyböjt, nagyhét. Hetvenedvasárnap 1. vesperásában a BNS tartózkodóbb a többi esztergomi forrásnál: megelégszik a per annum tételekkel, míg azok többsége a közvasárnapról vagy a scriptura occurrensből vett tételek helyett (vagy mellett) speciális, allelúja-búcsúztató zsoltárantifonát (*Alleluia*), responzóriumot (*Alleluia judica judicium*), és Magnificat-antifonát (*Hymnum cantate*) énekeltet.[47] Megemlítendő az „*Ecce Adam*" responzórium három verzusa (köztük egy költői szövegű doxológia): ez az anyag nemzetközileg is, de még az esztergomi források viszonylatában is ritkaság.[48] A hetvened- hatvanad- és ötvenedvasárnaphoz kapcsolódó, evangéliumi szövegekből készült antifonák válogatása és sorrendje az esztergomi források közt is ingadozik. A BNS itt a 13. századi MR 67 breviáriummal és egy 15. századi kéziratos breviáriummal tart.[49] Több külföldi és hazai tradíciótól eltérően Esztergom teljes *historia*-t ad mind hatvanad-, mind ötvenedvasárnapra, s ezt így találjuk a BNS-ben is. Nemzetközileg igen ritka a hamvazószerda 2. vesperására rendelt (néhány esztergomi forrás szerint azonban a matutinumban elhelyezett) responzórium: *Convertimini ad me.*[50] A magyarországi liturgiák a vesperás zsoltárait egész nagyböjt alatt az *Advenerunt* antiphona sola alá rendelték.[51] A BNS ebben is, az esztergomi rítus néhány következő, feltűnő megoldásában is a reprezentatív forrásokkal egyezik meg: a completo-

[42] CAO–ECE p. 292. Nr. 10420–1045, 11090–11110.
[43] CAO–ECE p. 301. Nr. 15200–15220.
[44] CAO–ECE p. 302. Nr. 15540.
[45] CAO–ECE p. 358. Nr. 32560–32600.
[46] CAO–ECE p. 303. Nr. 15770–16120.
[47] CAO–ECE p. 304. Nr. 16180–16240, cf. jegyzetek a 187. oldalon!
[48] CAO–ECE p. 304. Nr. 16490–16492. cf. CAO vol. IV. Nr. 6571.
[49] CAO–ECE p. 305. Nr. 16681–16686.
[50] CAO–ECE p. 307. Nr. 17760–17770.
[51] CAO–ECE p. 319. Nr. 20010.

riumban kéthetente változó responzórium kap helyet, mely terjedelme szerint responsorium brevenek, kidolgozása szerint responsorium prolixumnak minősíthető: *Illumina oculos – In pace in idipsum – In manus tuas* (nem azonos a közismert resp. breve-vel!).[52] A Completorium nagyantifonája is kéthetente változik: *Vigilate ergo nescitis – Media vita – O Rex gloriose* ill. hétköznap: *Gregem tuam* (a hexameteres verzusokkal ellátott *O Rex gloriose*-t Hesbert nem ismeri).[53] A nagyböjti vasárnapokon a matutinum-zsoltárokat a napi evangéliumból vett antifonák alatt éneklik, s azok megismétlődnek a vasárnap kishóráiban.[54] Az esztergomi offícium egyik legfeltűnőbb sajátsága a nagyböjti himnuszrend: minden héten új himnusz jelenik meg a vesperásban is, laudesben is, sőt egyes forrásokban a repertoár vasárnapi laudesekben egy Prudentius-himnusszal bővül. A himnuszok elosztása: I. vasárnap/Vesperás: *Ex more docti*, I. vasárnap/Laudes: *Clarum decus*, II/V: *Audi benigne*, II/L: *Aures ad nostras*, III/V: *Jam ter quaternis*, III/L: *Jam Christe sol*, IV/V: *Jesu quadragenariae*, IV/L: *Summi largitor*; D1–4/L: *O Nazarene*. A 13. századi Breviarium Notatum (a kortárs MR 67-es breviáriummal együtt) e himnuszrend legkövetkezetesebb képviselője. A BNS a többi esztergomi forrással (és a külföldi források nagy részével) egyezően a nagyböjti kis hórákban a főként a 118. zsoltárból vett (műfajilag resp. breve és prolixum között álló) responzóriumokat énekelteti, sőt az esztergomi forrásoktól eltérően nagyböjt 3. vasárnapjának vesperásában a scriptura occurrens darabja helyett (*Spes nostra*) a sorozat hétfőn imponálandó tételét előlegezi (*Esto nobis*).[55] Egyébként vasárnapi responzóriumok hétköznapi felhasználásában és az evangélium szövegéből vett hétköznapi antifonák sorrendjében találunk elvétve eltéréseket. Virágvasárnap a matutinumban is, a kis hórákban is a *Pueri Hebraeorum tollentes – Pueri Hebraeorum vestimenta – Hosanna filio David* antifona-sorozatot találjuk. A nagyhét első három napjának esztergomi különlegessége, hogy a matutinumnak is, a vesperásnak is naponként változó saját antiphona sola-ja van,[56] de jellemző a rítusra a három nap kishóráinak antifona-összeállítása is.[57] A BNS a következő egyedülálló megoldásban is követi Esztergomot: a nagyszerdai vesperást saját responzóriummal, mégpedig az archaikus, Európában csak szórványban fennmaradt *Vadis propitiator*-ral ékesíti.[58] Az esztergomi rítus a *Simon dormis* antifona mindkét változatát használja, a hosszabbat (5. tónus) a virágvasárnapi completoriumban, a rövidebbet (8. tónus) a nagykeddi vesperásban.[59] A csütörtök-péntek-szombati laudes végén a litánia verzusainak sorrendje: V1. *Qui passurus*, V2. *Qui prophetice*. V3. *Qui expansis*, V4. *Vita in ligno*. Ezután processio következik, melynek kivonulási himnusza: *Rex Christe factor*, visszatérési himnusza: *Hymnum dicamus* (Kyrie-akklamációkkal bővítve).

A húsvéti időszak. A húsvétvasárnapi offícium (a vesperae baptismales-t beleértve) megfelel az európai egyházmegyés szokásoknak. A teljes húsvéti idő matutinumában antiphona sola alatt (*Cognoverunt Dominum*) imádkozzák végig hármasával a zsoltárkönyvet, a laudesben pedig az oktáva lejárta után a *Gavisi sunt discipuli* az antiphona sola. A tradíciók összehasonlításánál jó szolgálatot tesz a napi alleluja-versek rendje: *Pascha nostrum, Angelus Domini* (mindkettő 2 verzussal), majd *Surgens Jesus, Christus resurgens, In die resurrectionis, Crucifixus surrexit.*[60] Mint Európában sokfelé, a húsvét utáni vasárnapokon a főünnep offíciumát ismételték, s a vasár-

---

[52] CAO–ECE p. 319. Nr. 20090; p. 332. Nr. 21690; p.326. Nr. 23300.

[53] CAO–ECE p. 319. Nr. 20120; p. 322. Nr. 21720; p. 326. Nr. 23330, p. 327. Nr. 24140. Az *O Rex gloriose*-hoz lásd CAO vol. III. p. 376.

[54] Ullmann 1985.

[55] CAO–ECE p. 323. Nr. 22200; p. 324. Nr. 22340.

[56] CAO–ECE p. 329–330. Nr. 24960, 25150, 25200, 25330, 25360, 25490.

[57] CAO–ECE p. 329. Nr. 25120–25140.

[58] CAO–ECE p. 330. Nr. 25500–25510.

[59] CAO–ECE p. 328. Nr. 24430; p. 330. Nr. 25340.

[60] Vö. Szendrei – Rybarič 1982, f 141–147.

nap saját offíciumát csak hétfőn (helyesebben: vasárnap este) imponálták. A vesperás antiphona sola-ja az egész húsvéti idő alatt: *Pax vobis.*[61] Említésre méltó Esztergom himnusz-rendje: a vesperásban a *Chorus novae*-t éneklik, az *Ad cenam* a completoriumra marad. Karakterisztikus Esztergom antifona-választása a kishórákra: *Surgens Jesus – Jesum qui crucifixus est – In Galilaea – Cito euntes.* A BNS a húsvétot követő vasárnap vesperás-antifonájához (*Thomas qui dicitur*) még egy választható tételt fűz: *Ego sum alpha et o.*[62] A következő hetek offícium-rendjében nincs megjegyzést érdemlő variáns, legföljebb az említendő, hogy Ascensio ünnepének 2. nocturnusát a rákövetkező pénteken, 3. nocturnusát szombaton énekelték. Pünkösd laudesében forrásunk tévedésből cseréli fel a 4–5. tételt.[63] Nemcsak az esztergomi, hanem általában a magyar liturgikus úzus sajátsága egy eddig másutt nem talált pünkösdi responzórium alkalmazása (Esztergomban a pünkösdhétfői vesperásban!): *Veni Spiritus alme.*[64] A BNS archaikus jellegére utal, hogy f 206[r] margóján pünkösd oktávájának offíciumát is jegyzi.

A per annum idő és ünnepei. Szentháromság vasárnapján a BNS a nemzetközileg elterjedt offíciumot hozza, de az 1. vesperás szokott antifonáit a 2. vesperásnál jegyzi. Különleges viszont Úrnapja kidolgozása.[65] A 14. századra általánossá váló, közismert offícium helyett, mint említettük, a *Venite comedite* invitatorium köré csoportosuló régi offícium van közölve, még hozzá négy nocturnussal (!). Nyilvánvalóan egy friss, még asszimilálatlan átvételről van szó (erre mutat, hogy a kódexben egyedül álló módon, a leíró minden hórában kikottázza a himnuszok dallamát, s himnuszt ad a matutinumra is, ami az egész magyar egyházmegyés hagyományban nem fordul elő). A scriptor a minta-repertoárt mechanikusan beosztotta három nocturnusra, majd a maradékot a végére másolta (monasztikus mintaforrás?). A per annum időszak antifona-rendje megegyezik a vízkereszt utánival, de a szombati vesperás-himnusz az egész időszak alatt: *O pater sancte.*[66] A scriptura occurrens-ből vett *historia*-k teljesen megegyeznek a többi esztergomi forrással, csupán a Magnificat-antifonák sorrendjében találunk néhány véletlenszerű eltérést.[67] Az esztergomi rítus különlegessége, az októberi és novemberi vasárnapi saját invitatoriumok (*Adaperiat Dominus cor, Laudabilem virum*)[68] azonban mindkét 13. századi forrásunkból (MR 67 és BNS) hiányzik. A többi esztergomi források nagy részében meglévén, 14. századi hozzáadásnak bizonyul. Nagyobb területen is lényegében invariábilisak a pünkösd utáni vasárnapok Benedictus- és Magnificat-antifona sorozatai, csupán ahol egy evangéliumi szövegből több, mint két antifona készült, látunk különbségeket a választék felhasználásában. A BNS az esetek többségében az összes rendelkezésre álló tételt közli.

*

A magyarországi liturgikus *dallam*tradíciók közül a BNS a szoros értelemben vett esztergomi (az esztergomi egyházmegyéhez, sőt nagy valószínűséggel magához az érseki egyházhoz és káptalanhoz tartozó) tradíciót követi. A késő középkori források közül ezt a hagyományt találjuk a budai kódexekben és kis különbségekkel a pálos kolostorok énekeskönyveiben is. A társaskáptalanok közül főként a pozsonyi Szt. Márton egyház követte megbízhatóan ezt a zenei gyakorlatot.[69]

---

[61] CAO–ECE p. 335. Nr. 27830.
[62] CAO–ECE p. 314. Nr. 28221.
[63] Cf. CAO–ECE p. 340. cf. p. 315. 30120–30130. cf. p. 315.
[64] CAO–ECE p. 340. Nr. 30440–30450. Vö. Dobszay 1994, p. 71–72.
[65] CAO–ECE p. 346–3447. Nr. 31640–32410.
[66] CAO–ECE p. 361. Nr. 34380.
[67] CAO–ECE p. 349.
[68] CAO–ECE p. 365–366. Nr. 354460, 35690. Vö. p. 349.
[69] Vö. Dobszay 1972, 1985, Szendrei 1981.

A szoros értelemben vett esztergomi zenei tradíció mibenléte megmutatkozik már a zenei mikrovariációk szintjén. A BNS dallamait bevezetve azokba a táblázatokba, melyek a különböző magyarországi zsolozsma-kódexek zenei anyagának összehasonlítását segítik,[70] azt találjuk, hogy a BNS következetesen az esztergomi gyakorlatot legjobban reprezentáló ú.n. központi főforrásokkal tart. Feltűnően szorosan és gyakran egyeznek dallamvariánsai a budai antifonale s az esztergomi antifonalék variánsaival, kissé lazább kapcsolat van a BNS és a pozsonyi társaskáptalan kódexeinek olvasata, valamint a BNS és a pálos kódexek dallamhagyománya között. Hogy csak néhány példát emeljünk ki a sok közül:[71]

---

[70] A budapesti MTA Zenetudományi Intézet összehasonlító dallamtáblázatai az antifona és a responsorium prolixum műfajokban készültek el. Az officium-antifonáknak az esztergomi főforrásokból (és a ferences kódexekből) történő kiadása előkészítés alatt áll a Monumenta Monodica Medii Aevi sorozatban. Ez a kiadás az esztergomi dallamtradíciónak a források közti megoszlását is reprezentálja.

[71] **A következő példasorban idézett források:**
Str-7: BNS, Breviarium Notatum Strigoniense.
Str-1: Budai Antiphonale Strigoniense, 15. sz. vége, Bratislava, Archív Mesta EC Lad. 6 (= Knauz 1), Szendrei 1981 (a továbbiakban SzJ) C 1.
Str-I3c: Budai Psalterium Strigoniense, 15. sz. vége, Esztergom Főszékesegyházi Könyvtár Mss I.3c, SzJ C 7.
Str-I/3/1 és Str-I/3/2: Esztergomi Antiphonale Strigoniense I. és II., 15. sz. első fele, Esztergom, Főszékesegyházi Könyvtár Mss I. 3., SzJ C 8 és C 9.
Str-2: Pozsonyi Antiphonale Strigoniense, 15. sz. közepe, Bratislava, Kapitulská knižnica EC Lad. 2 (=Knauz 2), SzJ C 73.
Str-3: Pozsonyi Antiphonale Strigoniense, 15. sz. közepe, Bratislava, Archív Mesta EC Lad. 3 (Knauz 3), SzJ C 2.
Str-4: Pozsonyi Antiphonale Strigoniense, cca 1487, Bratislava, Kapitulská knižnica EC Lad. 4 (=Knauz 4), SzJ C 3.
Str-5: Pozsonyi Antiphonale Strigoniense, 1487, Bratislava, Archív mesta EC Lad. 4 (=Knauz 5, „Hahn-Kodex"), SzJ C 4.
X-128: „Psalterium Blasii", ante 1419, Budapest, Országos Széchényi Könyvtár Clmae 128, SzJ C 24.
T-0: Antiphonale Varadiense, 1477 és 1490 között, Győr, Szemináriumi Könyvtár, jelzet nélkül, SzJ C 53.
Str-8: Antiphonale Paulinorum, 15. sz. vége, Zagreb, Metropolitanska Knjižnica MR 8, SzJ C 56.
Str-42: Antiphonale ad usum metropoliae Strigoniensis, cca 1360, Istanbul, Topkapi Saray Deissmann 42.
Str/Sc-2: Szepesi Antiphonale Strigoniense, 15.sz., Spišská Kapitula, Kapitulská knižnica No. 2.
Zag-1: Antiphonale Zagrabiense, 15. sz. vége, Zagreb, Metropolitanska Knjižnica MR 1, SzJ C 55.
Zag-10: Antiphonale Zagrabiense, 15. sz. vége, Zagreb, Metropolitanska Knjižnica MR 10, SzJ C 57.
OFM-118: Antiphonale OFM, 14. sz., Budapest, Egyetemi Könyvtár Cod.lat. 118, SzJ C 33.
OFM-119: Antiphonale OFM, 14. sz., Budapest, Egyetemi Könyvtár Cod.lat. 119, SzJ C 48.
OFM-122: Antiphonale OFM, 14. sz., Budapest, Egyetemi Könyvtár Cod.lat. 122, SzJ C 63.
OFM-121: Antiphonale OFM, 14. sz., Budapest, Egyetemi Könyvtár Cod.lat. 121, SzJ C 66.

1.

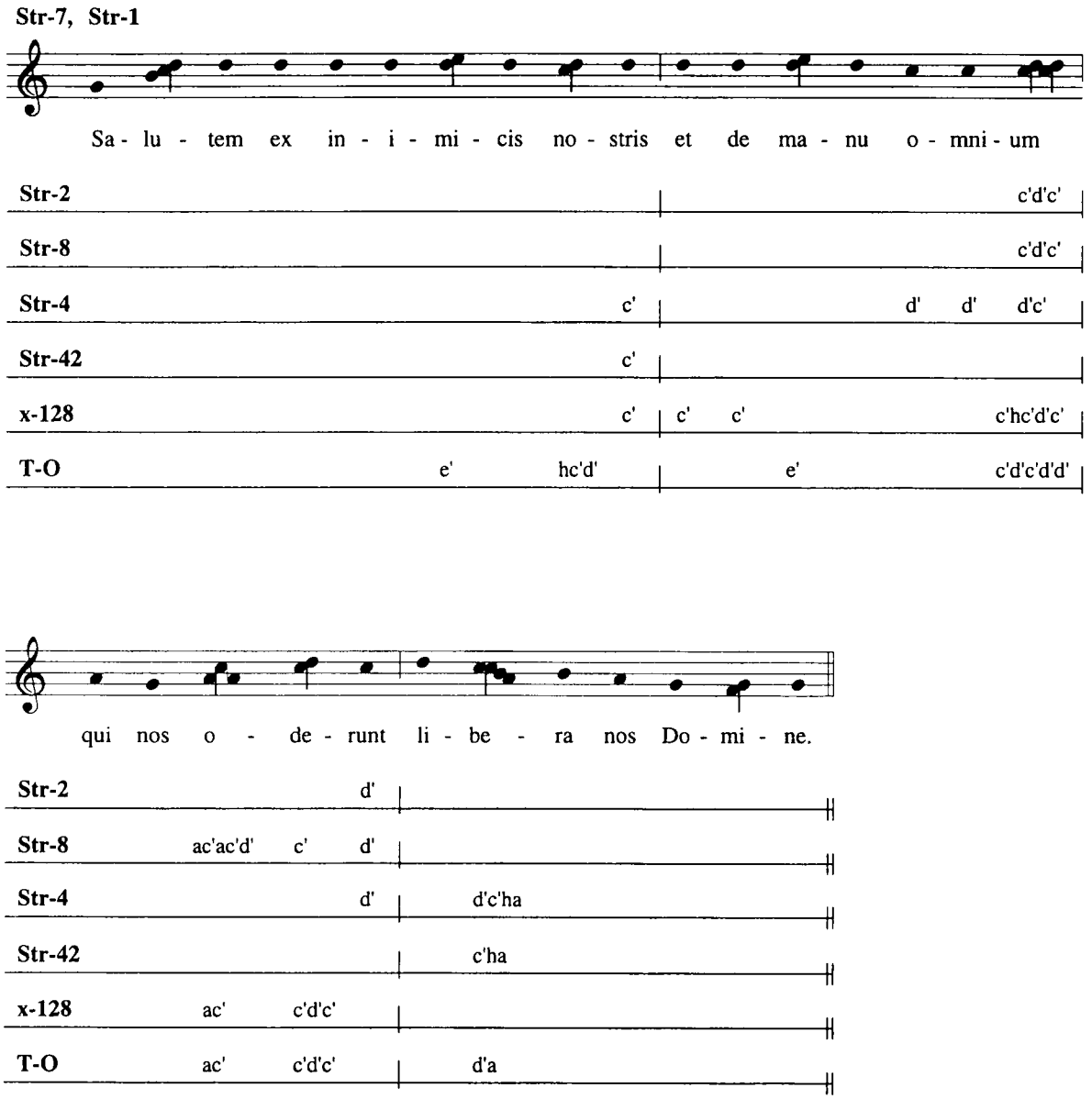

A *Salutem ex inimicis nostris* antifona variánsai közül a BNS (=Str-7) a budai antifonale verziójával egyezik (az esztergomi antifonale-kötetekből ez a tétel sérülés miatt hiányzik). Két kadencia-különbség választja el még a pozsonyi (Str-2) antifonaléban őrzött dallam-alaktól is – mely egyébként az esztergomi olvasathoz közel szokott állni –, s több apró eltérés más forrásainktól.

2.

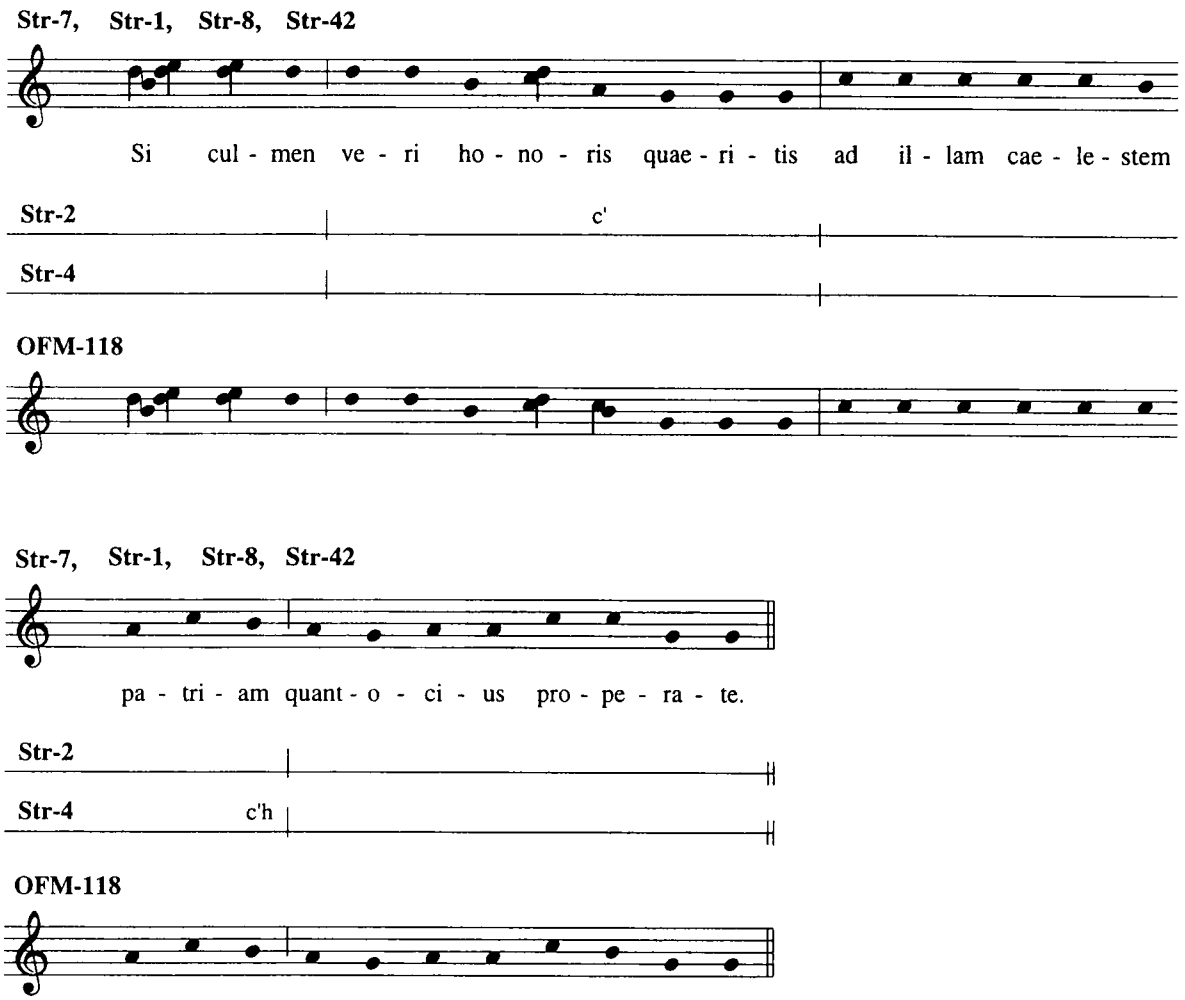

A *Si culmen* kezdetű antifona variáns-táblázata a BNS mellett a budai antifonalén kívül a pálos antifonale (Str-8) olvasatát mutatja azonosként.

3.

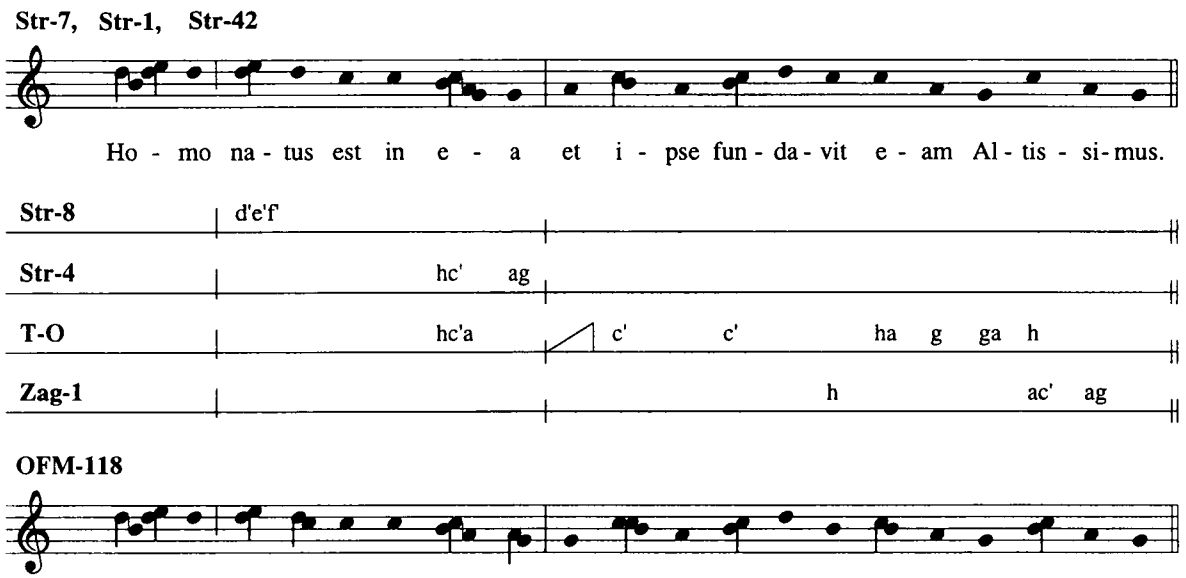

A *Homo natus est* antifona variánsai közül ismét csak a budai kódexé és a BNS-é egyeznek szó szerint, velük tart Str-42 is, a pálos antifonale egy helyen ad ezekhez képest más hangcsoportot (egy hang különbség).

4.

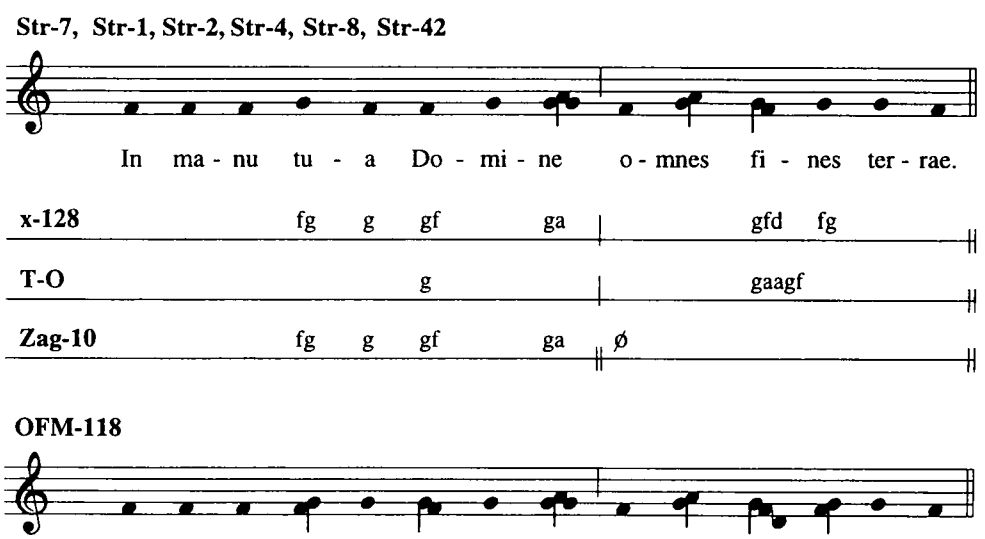

Az *In manu tua Domine* antifona variánsai közül egyeznek azok, melyek a budai antifonaléban, a pozsonyi antifonalékban, a pálos antifonaléban, Str-42-ben és a BNS-ban olvashatók.

5.

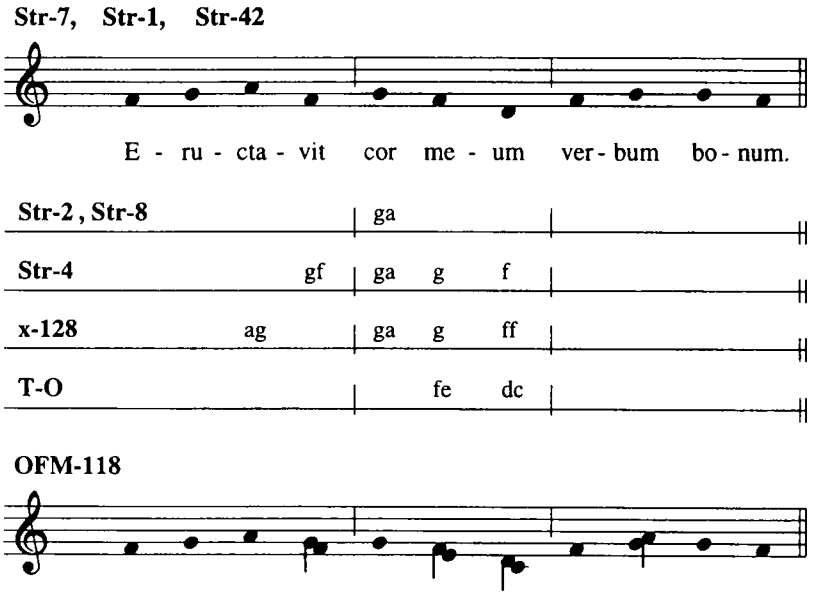

Az *Eructavit* kezdetű antifona variánsai közül a budai antifonale, Str-42 és a BNS verziója felelnek meg egymásnak, minimális különbséget velük szemben minden egyéb forrás tartalmaz.

6.

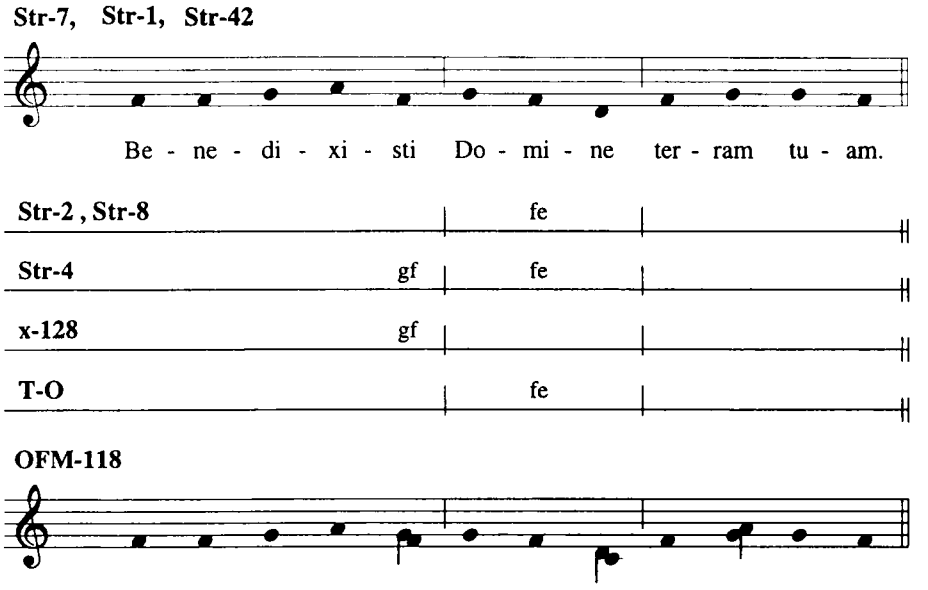

A *Benedixisti* variánsai közül a budai kódexé, Str-42-é és a BNS-é egyezik pontosan, az összes többi olvasatban van különbség.

7.

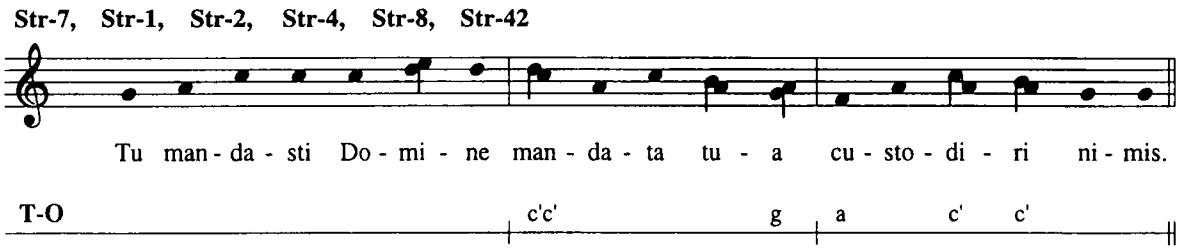

A *Tu mandasti Domine* variáns-táblázatában azonos verzióval szerepel az esztergomi hagyományt tartalmazó összes forrás (Str-2, Str-4, Str-1, Str-8, Str-42, BNS), elkülönülve a váradi antifonale variánsától.

8.

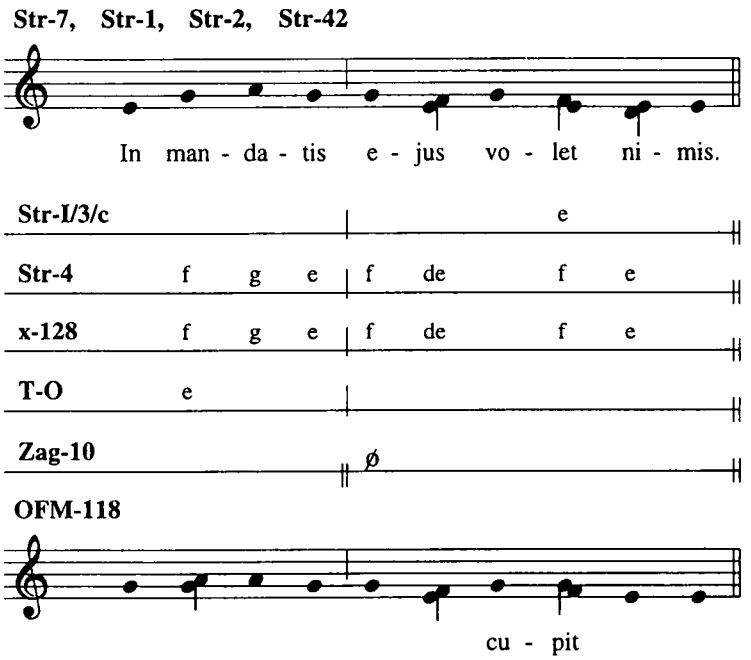

Az *In mandatis ejus* antifona esetében a BNS variánsa a pozsonyi Str-2-es antifonale, a budai antifonale, Str-42 és a pálos antifonale variánsának felel meg.

9.

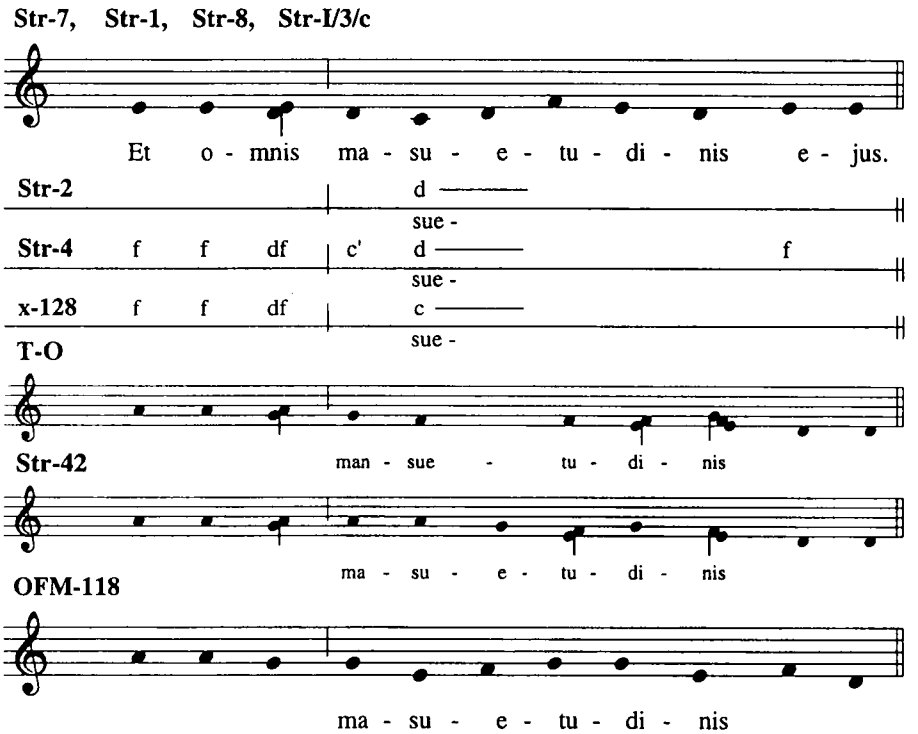

Az *Et omnis mansuetudinis* szerteágazó variánsai közül ismét a pálosoké, két budai forrásé és a BNS-é egyezik.

10.

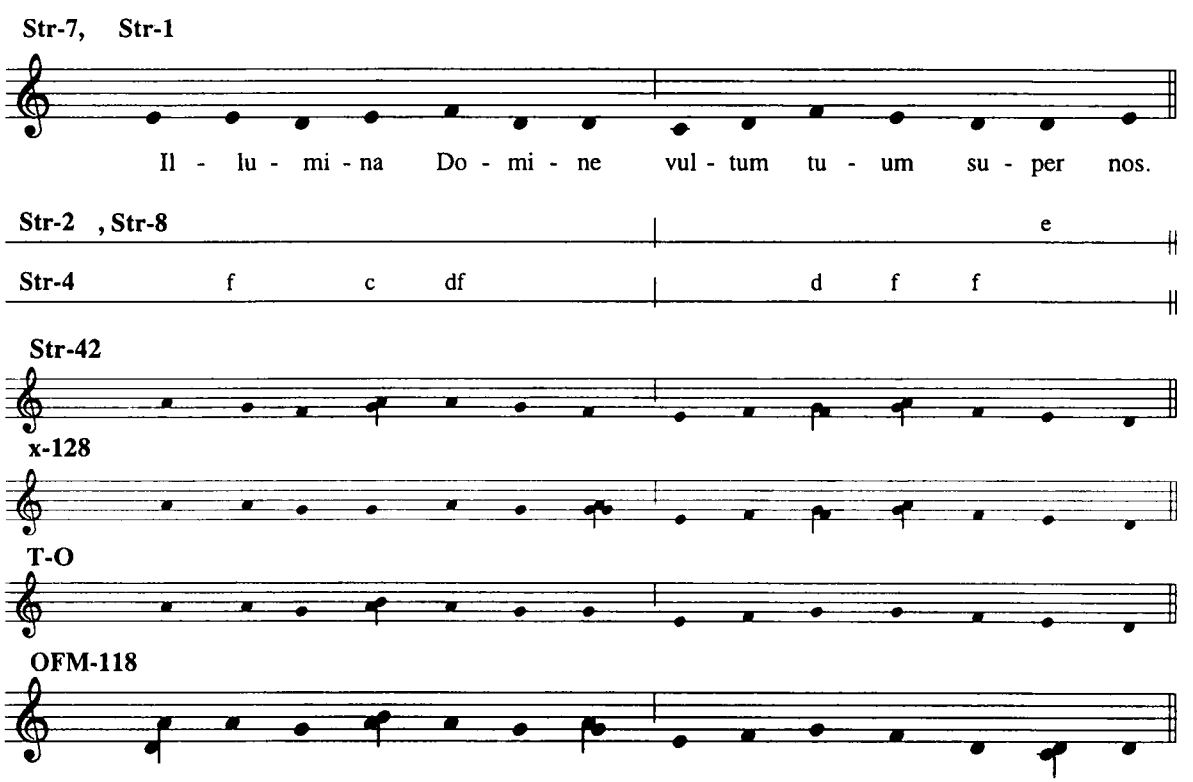

Az *Illumina Domine* variánsai között két azonos van: a budai antifonale-é és a BNS-é.

11.

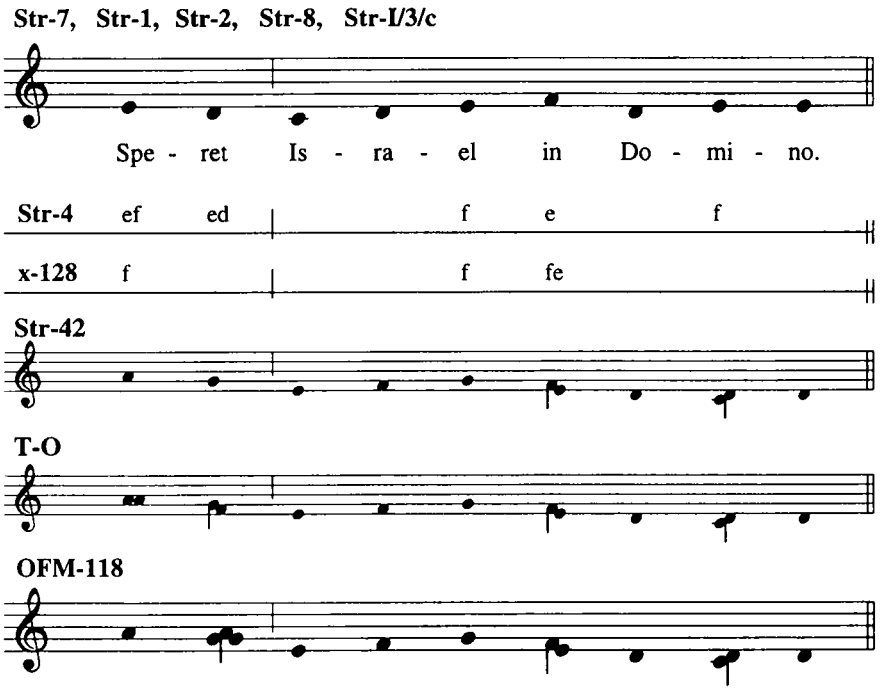

A *Speret Israel* esetében két budai kódex variánsa, a pálos variáns, egy pozsonyi kódexé (Str-2) és a BNS-é kapcsolódik össze.

12.

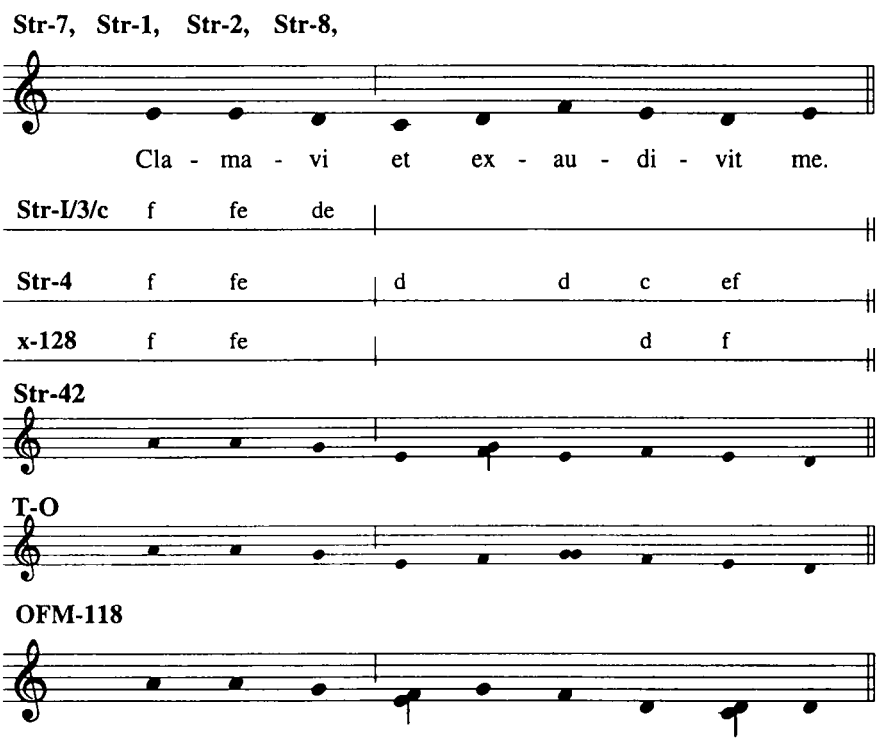

A *Clamavi* antifona azonos megoldásai a BNS-ból, a budai antifonaléból, a pozsonyi Str-2 antifonaléból, s a pálos antifonaléból (Str-8) származnak.

13.

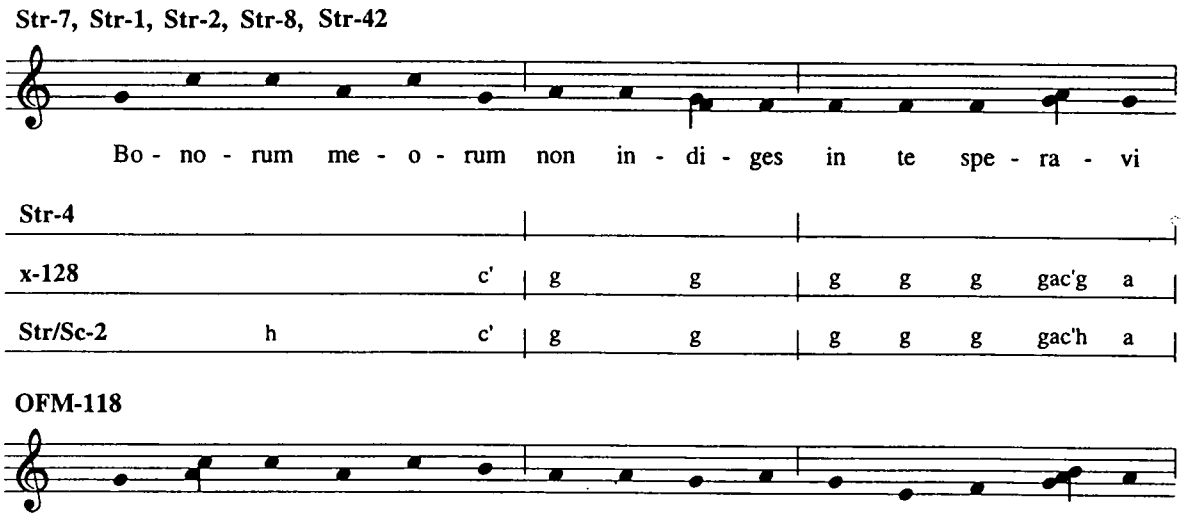

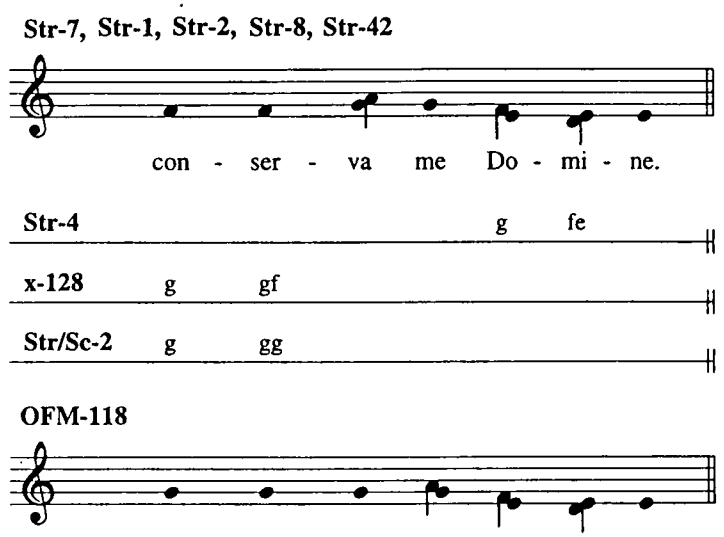

A *Bonorum meorum* variánsai ugyanebben a forráskörben (+Str-42) azonosak hangról hangra.

14.

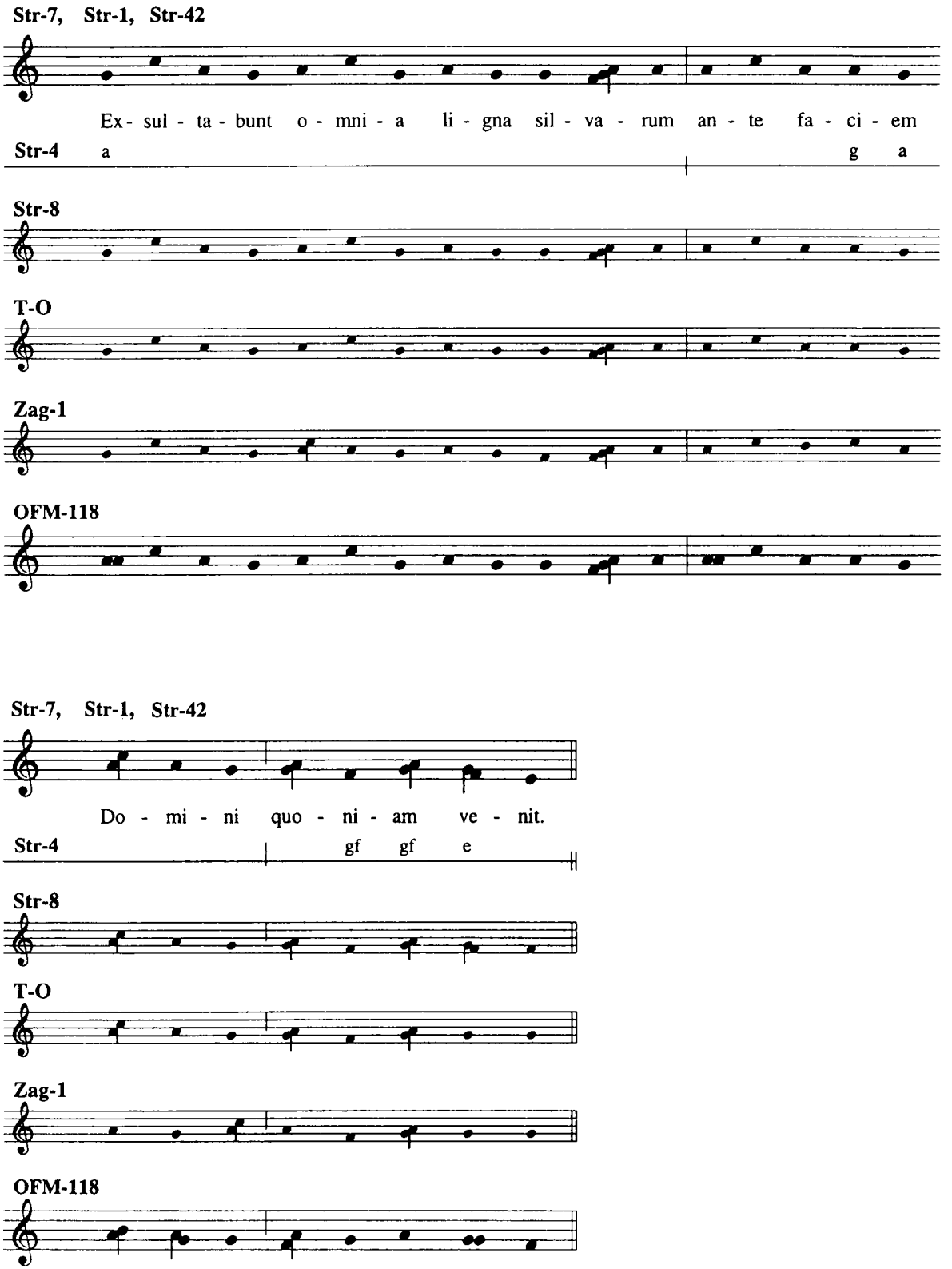

Az *Exsultabunt omnia* a BNS-ben, Str-42-ben és a budai antifonaléban azonos, változatukhoz közel áll a pálos verzió is (de más záróhanggal).

15.

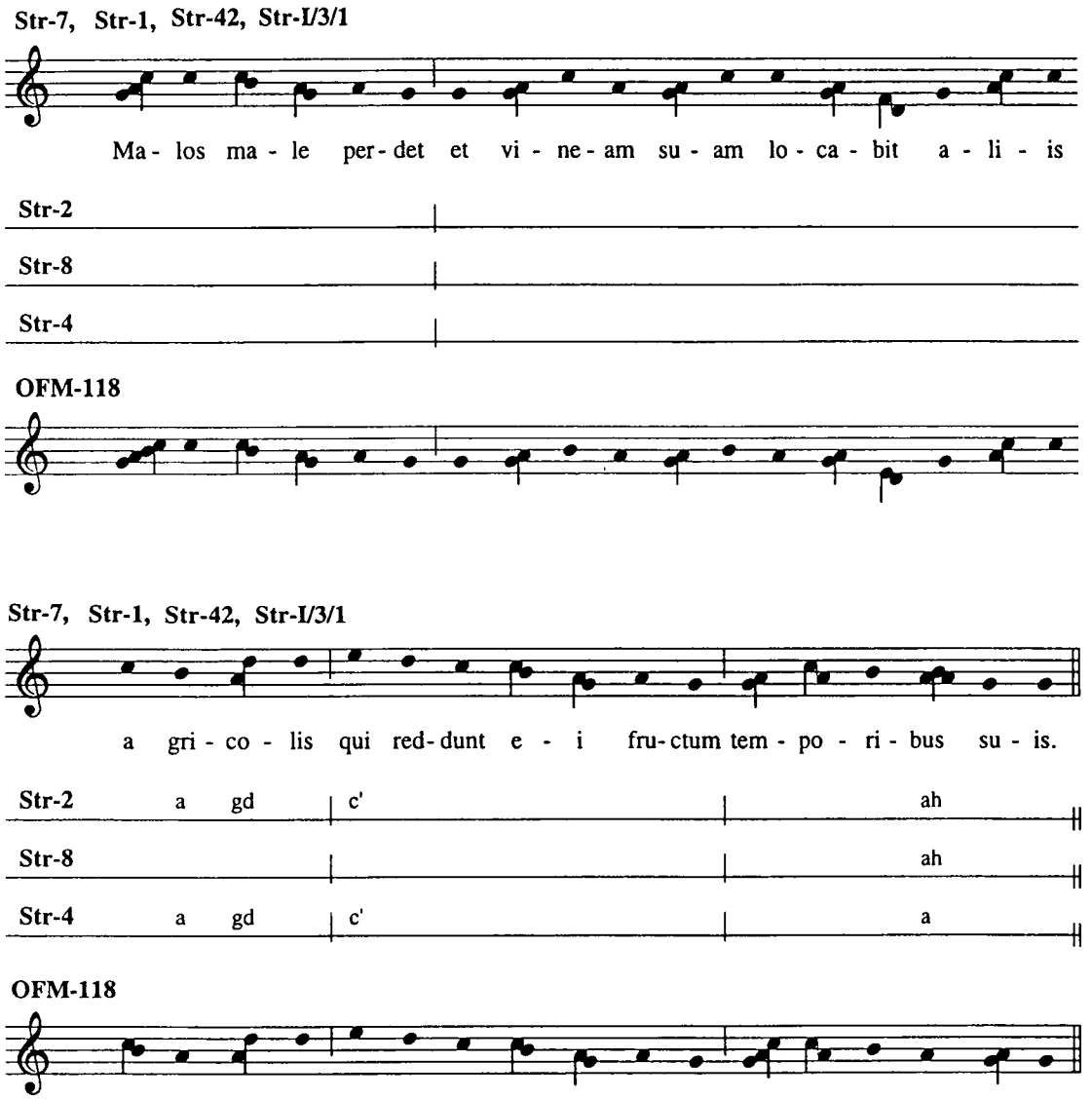

A *Malos male perdet* variánsai az esztergomi I. antifonaléban, a BNS-ban, Str-42-ben és a budai antifonaléban egyeznek pontosan, míg a pálos variáns egy hang különbséget mutat.

16.

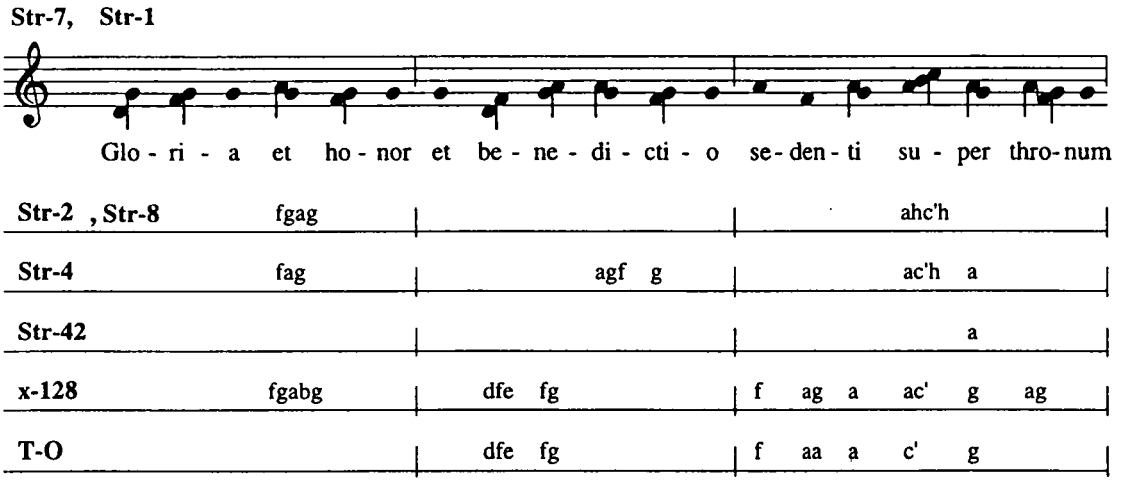

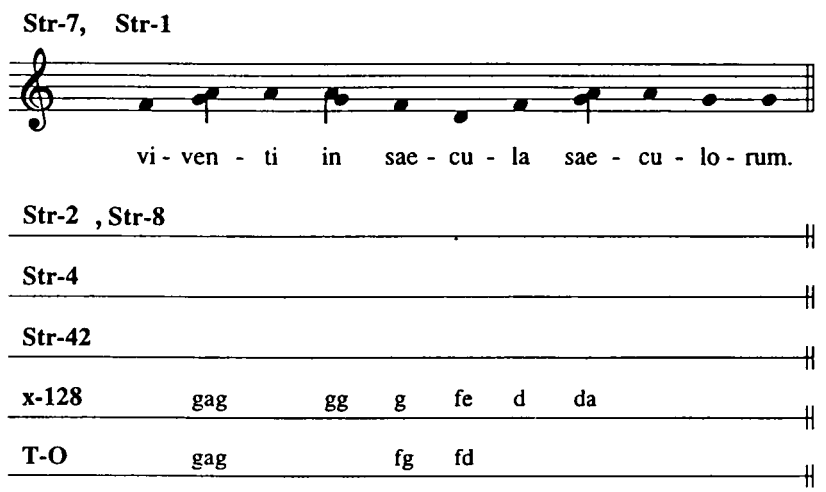

A *Gloria et honor* esetében teljesen egyezik a BNS és a budai antifonale olvasata, közel áll ehhez a pálos antifonale és a pozsonyi Str-2 változata.

17.

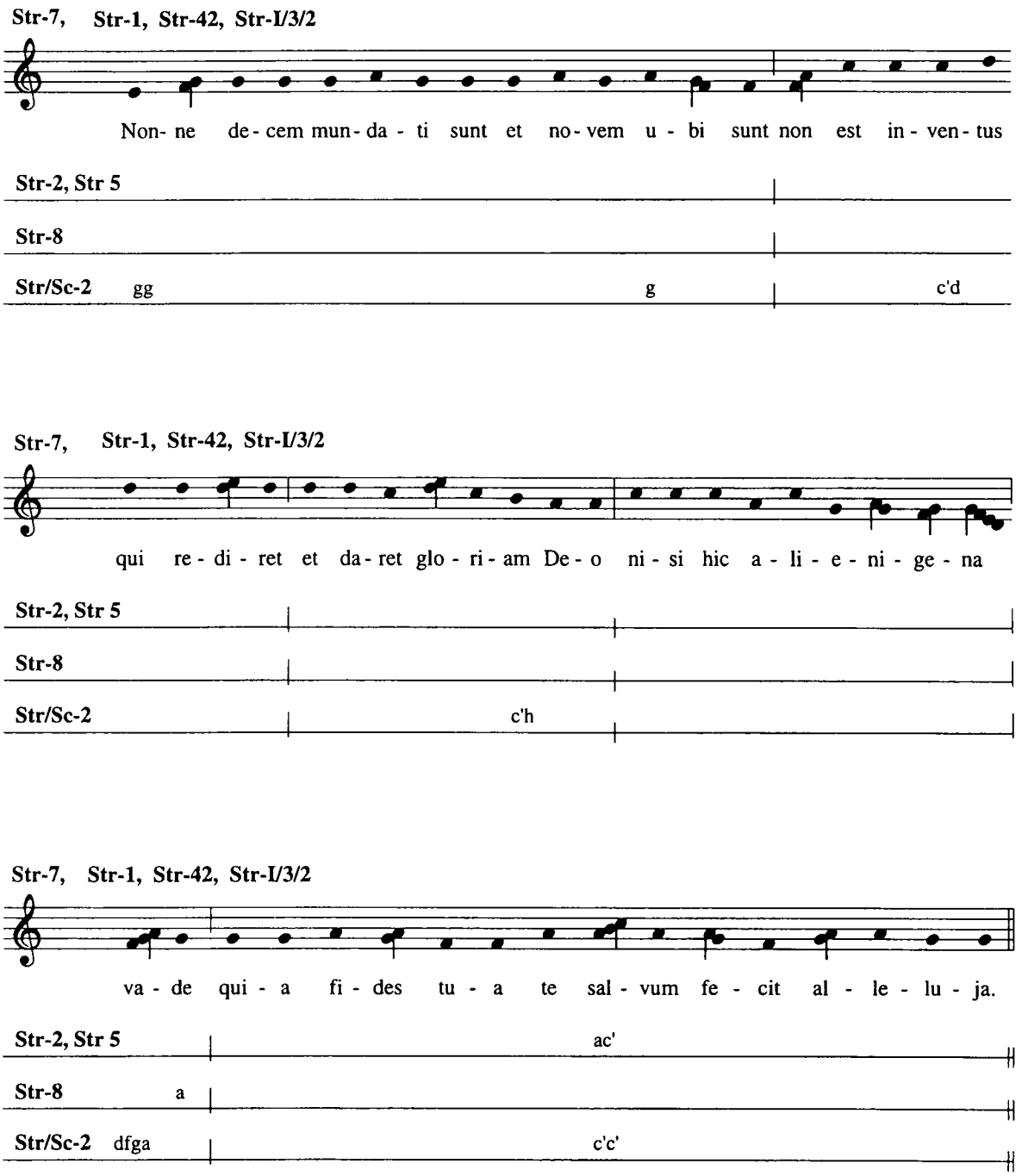

A *Nonne decem* variánsai közül egybehangzó a BNS, az esztergomi II. antifonale és a budai antifonale feljegyzése, közel állnak ehhez a pozsonyi (Str-3, Str-5) kódexek és a pálos Str-8 is.

18.

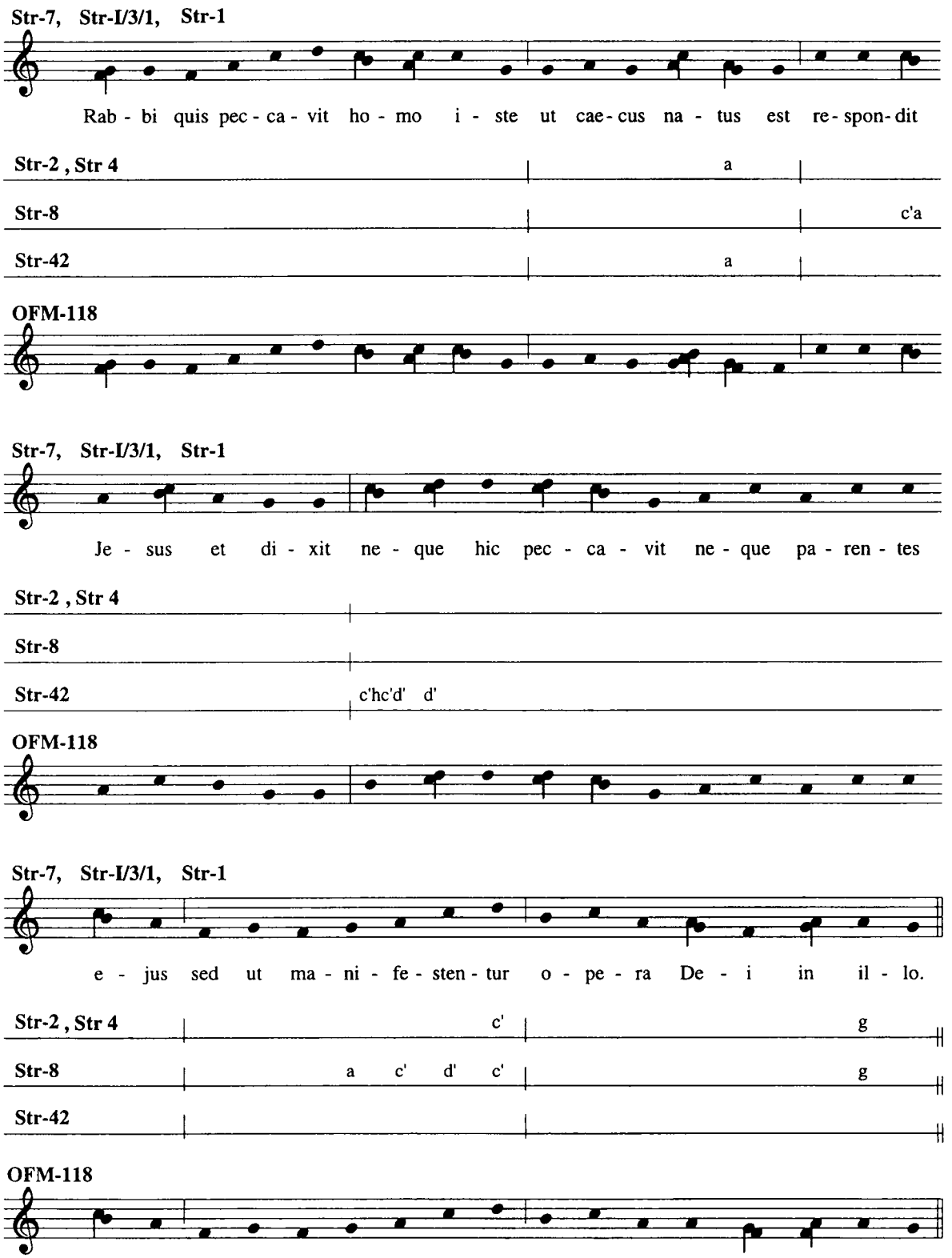

A *Rabbi quis peccavit* főforrásainkban szinte egybehangzó variánsai közül pontosan egyezik az esztergomi I. antifonale, a budai antifonale és a BNS olvasata, de ettől a pozsonyi és pálos források is csak egy-egy hangban különböznek.

Az elmondottak nemcsak azt mutatják meg, mely forrásaink reprezentálják ugyanazt a zenei hagyománykört, mint a BNS, hanem egyben e zenei hagyomány nagyfokú stabilitására is figyelmeztetnek. A zenei mikrovariánsok szintjén az esztergomi dallamhagyomány alig változott a 13. sz. vége és a 16. sz. közepe között. Mégis találunk a BNS-ben néhány különleges, más magyarországi forrásból eddig nem dokumentált zenei megoldást is. Teljesen egyedi pl. a *Salva nos* Nunc dimittis-antifona 4. tónusú dallama az Európa-szerte általános, s egyébként a többi magyarországi forrásokban is jellemző 3. tónusú dallam helyett.

19.

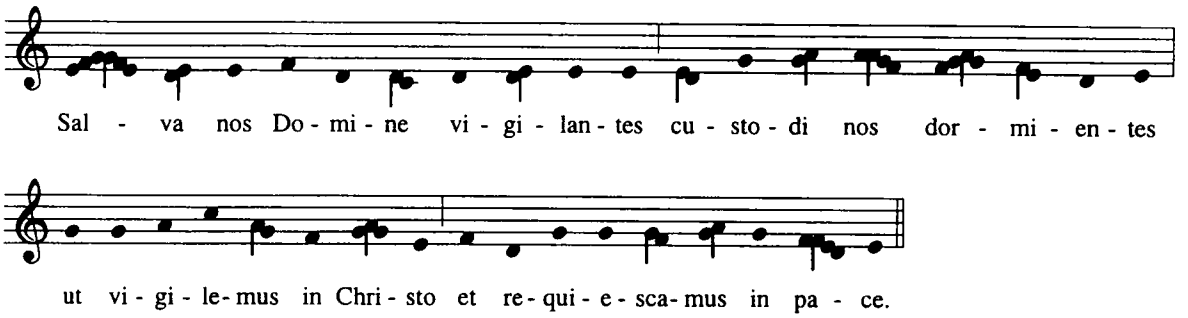

A cantus planus stílusában Magyarországon készült zenei alkotások közül elsősorban a Sanctorale-ba iktatott anyagok ismertek, ezek között vannak az ország saját szentjeinek liturgiáját szolgáló művek. Kevésbé köztudott, hogy egy Temporale kötetben is – tehát a BNS-ben is – szerepelhetnek helyi kompoziciók. Ezeket vagy a liturgia strukturális elrendezése során felmerülő szükségletek hívták életre, vagy a zenei modernizálás igénye, máskor egyszerűen az alkotókedv megnyilatkozása lehet a magyarázat. Az első esetben előfordult, hogy mind a szövegválasztás, mind a megzenésítés új volt, de előfordult az is, hogy egyszerűbb dallamú tétel, a liturgia kiemelt pontján, díszesebb zenei köntöst öltött. A második eset, a zenei modernizálás annyit jelentett, hogy új, divatosabb dallamot kapott egy régi darab, melynek szövege tehát nem változott.

A Temporaléba iktatott magyarországi kompoziciók közül Dobszay László kutatásai a következő tételeket mutatták ki a BNS-ben:[72]

a/ *Domine Deus virtutum*, a/ *Dicite pusillanimes* modern dallama, R/ *Quam magnificata sunt*, R/ *Veni Spiritus alme*. Lehetséges, hogy csatolhatjuk e darabokhoz a R/ *Advenit ignis divinus* második, 5. tónusú dallamát is.

Hogy az alap-repertoár, s annak elrendezése tekintetében a BNS törzsanyaga az esztergomi tradíciót képviseli, már a liturgikus úzus elemzése során bemutattuk. A következőkben zenei repertoárjának azokat a kiegészítő tételeit emeljük ki, melyeknek hagyományozása forrásainkban esetlegesebb. Ezek a tételek egyben a BNS tartalmának „régies" vonásaira is figyelmeztetnek.

Karácsony, és a karácsony hetébe eső ünnepek kiemelt resposoriumai prosulákkal vannak ellátva, a kézirat maga egy helyen *prosa* megjelölést ad e műfajnál (f 29^{v}).[73]

Karácsonykor a matutinum harmadik responsoriumának, a *Descendit de caelis*-nek verzusai vannak betoldással ékesítve.[74] Típusdallam helyett a verzus számára itt saját dallam volt használatos az ünnepen (mindkét verzus ugyanazt a dallamot kapta), s a verzusok első szótagján rövid, de

---

[72] Dobszay 1994.

[73] A magyarországi források idevágó terminológiájához vö. Szendrei 1972.

[74] F 15. E híres responsorium tropizálásáról vö. Kelly 1988, ugyanott további irodalom. A magyarországi párhuzamokról: Szendrei 1972, 1989, 1990.

tagolt betét-melizma áll. A melizmatikus verzusok mellett olvasható azonnal az a változat is, ahol a betét-melizma szillabizálva van, vagyis hangjait „prosával" látták el: *Missus ab arce veniebat*, ill. *Gloria pie Trinitati.*[75] E verzusoknak mind melizmatikus, mind szillabizált változata tropizáltnak tekintendő, az előadás módja egy magyarországi forrás szerint szimultán is lehetett (melizma és prosa egy időben két szólista előadásában).[76] A BNS e tétel esetében már a késő középkori magyarországi források modernizált eljárását rögzíti: elhagyja ugyanis magának a responsoriumnak híres tropusait, a *Fabricae* szó melizmáit és prosáit, melyek közül kettő a 12. századi Codex Albensisben[77] még megvan, s megelégszik csupán a verzusoknak tropizálásával.

Szt. István protomartyr ünnepén az utolsó responsorium, a *Patefactae sunt* verzus után visszatérő, repetenda részének utolsó, vagyis *coronatus* szavához, annak is *co* szótagjához illeszkedik prosula: *Stephanus iste martir protho* (sic).[78] A prosula a vokalizációval („neumával") soronként váltakozva van lejegyezve, s csak első két sorának tartalmaz záró szótagja – a *co* szótaggal való találkozásnak megfelelően – *o* magánhangzót. A prosula az európai cantus planus hagyományból egyelőre nincs regisztrálva (nem szerepel H. Hofmann-Brandt nagy forrásanyagon kialakított katalógusában),[79] nincs meg az újabb kori magyarországi forrásokban sem. Megtalálható viszont a 12. sz. első harmadából a Codex Albensisben (f 19^{v}),[80] ugyanehhez a responsoriumhoz.[81] A BNS itt tehát egy régebbi magyarországi énekgyakorlat őrzőjének mutatkozik – s vonalrendszeres kottája nélkül a Codex Albensis neumáinak jelzését nem lehetne értelmezni. A két forrás együtt legalább másfél-két évszázados magyarországi gyakorlatát tanúsítja e darabnak, mégpedig az országon belül két különböző liturgikus tradícióból.

A következő prosella, a *Dilectus plus ceteris* Szt. János evangelista ünnepének utolsó responsoriumát ékesíti, a R. *In medio ecclesiae*-nek és verzusának (*Misit Dominus*) incipitje után van lejegyezve.[82] (Ez a responsorium már az első vesperásban szerepelt, így ott, a f 25^{v}-n van teljes egészében közölve.) A prosella az *Et intellectus* rész *Et*-jéhez illeszkedik, mint azt a végén megadott csatlakozási hely is egyértelművé teszi. A szöveg *e*-asszonáncai csaknem következetesen végighaladnak. A zenei lejegyzés vázlatos: az *e* hangzóval éneklendő vokalizáció csak az első tropus-vers után van kikottázva, a többi vers után az *e* szöveg fölött a kottavonal üresen áll. Egyértelmű, hogy a megoldás az első vershez képest *simile* történik: a prosella előzőleg megadott hangjai éneklendők melizmába összevonva, *e* hangzóra. A *Dilectus plus ceteris* tropus, a Szt. István-tropushoz hasonlóan, szintén nem szerepel Hofmann-Brandt katalógusában – nincs meg azonban sem a Codex Albensisben, sem más magyarországi zsolozsma-kódexben. Ennek ellenére, alább kifejtendő okok miatt, a Szent István tropussal egykorúnak – tehát legkésőbb a 12. sz. elejéről valónak – tartjuk a magyarországi liturgikus gyakorlatban, ahol a jelen adat mai ismereteink szerint első és egyben utolsó feljegyzés.

Karácsony hetének következő napja, Aprószentek ünnepe az *Est primus dux vellere albo* prosellát kapta a *Centum quadraginta* V/. *Hii empti sunt* nagy responsoriumba kapcsolva. A matutinum kilencedik responsoriumaként funkcionáló tétel ezúttal is kiemeltetett már az első vesperásba.

---

[75] A prosulák széles körben ismertek voltak a középkorban, vö. Hofmann-Brandt [1971], Nr. 416, Nr. 270.

[76] Szendrei 1972.

[77] Falvy – Mezey 1963, f 16.

[78] 24^{v}. Vö. Szendrei 1989, p. 148. és Szendrei 1990, p. 302–305.

[79] Hofmann-Brandt [1971].

[80] Facsimile kiadás: Falvy – Mezey 1963, vö. Szendrei 1981, C 39 forrás.

[81] A Codex Albensis olvasatával való összevetés is mutatja, hogy mikor a BNS scriptora az *Et ante ceteros* és a *Cui celi ianua* verseket b/, ill. a/ jelzéssel látta el (vö. a facsimilét), valóban egy hibás sorrendet akart korrigálni, a helyes sorrend: *Cui celi*, majd *Et ante*.

[82] F 29. Vö. Szendrei 1989, p. 148. és Szendrei 1990, p. 302–305.

Ott van egészében kikottázva, s ezúttal a tropus is ott van feljegyezve.[83] Míg tehát a Szt. János ünnep esetében a liturgikus elrendezés biztosan mutatja, hogy a kiemelt responsorium tropizált verzióját a matutinum végén kellett énekelni – hiszen annak ellenére, hogy ott csak a darab iniciuma van megadva, a prosa lejegyzése mégis ott szerepel – az Aprószenetek ünnepének nagy responsoriumához a tropus a kódex leírása szerint már az első vesperásban elhangozhatott. Az eddigi prosellákkal ellentétben ezúttal a lejegyzés nem utal arra, hogy vokalizációval kombinálva kellene énekelni a verseket, s nem közli a helyet, ahová a responsoriumba a betoldást illeszteni kell (a szövegösszefüggés és más források jelzése szerint: *cum illis* előtt, ill. a *cum* szótaghoz a repetendában). A *Centum quadraginta* e prosáját Hofmann-Brandt katalógusa két német forrásból regisztrálja: a BNS verziójához képest mindkét följegyzés erős variáns, mind a szöveget, mind a dallamot tekintve.[84]

Mivel egy forráskiadás bevezetőjének kereteit a téma meghaladná, csak röviden utalunk rá, hogy a karácsonyi napok e négy prosulával ellátott kompozíciója zeneileg összefügg. Részben a tropusok által: a responsoriumok főrészébe illesztendő betétdallamok mind egyazon zenei forrásra, a már Amalar-nál említett neuma triplex-re, s annak továbbköltésére vezethetők vissza. A R. *Descendit*-ben ugyan már nem jelzi a BNS a *Fabricae* tropusát, de tudjuk a Codex Albensisből, hogy annak használata a *Descendit*ben Magyarországon is megvolt. A *Stephanus iste* és a *Dilectus plus ceteris* dallamai a neuma triplex harmadik neumájára épülnek, az *Est primus dux* a harmadik neuma leváltására kialakított ún. *Ersatzmelisma* idézésével indul, azt alakítja egyéni módon tovább. Valószínű, hogy a neuma triplex harmadik tagjának az István- és János-napi tropusok egyben magyarországi retrospektív forrásai: e harmadik melizma ugyanis forrásainkban régebbről nincs följegyezve, már a Codex Albensis is elhagyja. Egy kivétellel összefüggenek a responsorium-dallamok maguk is: a *Descendit*, az *In medio* és a *Centum quadraginta* egyazon első tónusú responsorium típusdallam különböző realizációi. A R. *Patefactae* negyedik tónusú – ami viszont a vándormelizma tonális függetlenségére figyelmeztet.

A BNS egyik legkülönlegesebb tételének lejegyzésmódja alapján azt gondolhatnánk, hogy itt is tropusról, mégpedig bevezető jellegű tropusról van szó. A karácsonyi első vesperásban (f 14[r]) a *Veni redemptor gentium* himnusz előtt antifonának jelezve, kottával ellátva a következő szöveg áll: *Intende, qui regis Israel, qui sedes super cherubin, excita tuam potentiam, et veni ad salvandum nos.*[85] A tétel nem antifona, s nem is tropus. A *Veni redemptor* himnusz első, az ambrozián tradícióban máig meglévő verszaka, szövegében igen erősen átalakítva. Az eredeti, ambrusi első versszak ez volt: *Intende, qui regis Israel, super Cherubim qui sedes, appare Ephrem coram, excita potentiam tuam, et veni.*[86] Ezt az első versszakot a liturgikus gyakorlatban Európa-szerte elhagyták,[87] kezdő verssé az eredeti második versszak, a *Veni redemptor* lett. A szöveg megrövidítésén kívül a himnusz új dallamokat is kapott. A német és közép-európai egyházakban, Magyarországon is, egy nagyon jól sikerült, a 12. század óta dokumentált és később sok évszázadra igen népszerű dallam társult a megrövidített himnuszhoz.[88] Ezt a dallamot közli zeneileg igen esetleges változatban a BNS, *Intende* szöveggel, majd új díszes kezdőbetűvel, *ymnus* rubrikával indul a teljes himnusz szöveges közlése.

---

[83] F 29[v]. Vö. Szendrei 1989, p. 148. és Szendrei 1990, p. 307.

[84] Hofmann-Brandt [1971], Nr. 179.

[85] Szendrei 1989, p. 149–150, a tétel kottás átírásával.

[86] Stäblein 1956, p. 8., ugyanitt olvasható az eredeti ambrozián dallam is (Mel. 14.).

[87] Kivételt képeztek a ciszterci himnáriumok, melyek tudatosan az ambozián tradíciót követték, vö. Stäblein 1956, p. 30.

[88] Stäblein 1956, Mel. 503, Rajeczky 1956, Nr. 65.

A BNS e helyen ritka archaizmust őrzött meg. Az általa kottával megadott új (német) dallam rögtön felbukkanásakor már mindenütt csak a *Veni redemptor* szövegkezdettel volt ismert. E lejegyzés viszont rámutat, hogy történtek átmeneti próbálkozások a himnusz eredeti első versének és ennek az új dallamnak összeillesztésére, s hogy a siker érdekében még az ambrusi kezdő versszak szövegén is alakítottak. A folyamat a BNS leírása idején már régen lejátszódhatott. Itt a scriptor a *Veni redemptor* szövegről már leválasztva, s – értelmetlenül – antifonának jelölve közölte az átalakított *Intende* versszakot, ennek hovatartozása tehát már bizonytalan volt. A BNS az *Intende* versszak végleges elhagyása előtti utolsó stádiumot dokumentálja.

Összefoglalóan tehát megállapíthatjuk, hogy a Breviarium Notatum Strigoniense az esztergomi hagyomány korai, reprezentatív tanúja. Ugyanakkor a késői forrásokkal való nagyfokú egyezése azok hitelességét is megerősíti. Csak sajnálhatjuk, hogy a Sanctorale, a Commune Sanctorum, a Dedicatio, az Officium Defunctorum anyagát tartalmazó rész, ill. kötet elveszett.

Introduction

My attention to the 13th-century Breviarium notatum held in the Bibliotheca Strahoviensis, Prague, under the shelf mark DE. I. 7 and now made available in facsimile was called by František Pokorný OFM, the eminent Moravian scholar of liturgy. After having received the first volume of *Musicalia Danubiana*[1] (1982), he sent me a postcard with the following message:

"Venerabilis Domina Dr. Janka Szendrei suscipiet benevole hanc relationem: Pragae in Bibliotheca Strahoviensi – nunc Památník národního pisemnictví – habetur sub signatura DE I 7 antiphonarium, forte adhuc saeculo 13. inserendum, quod characteribus notularum ad Hungariam spectat. Deficit Sanctorale sicut et Calendarium, sed – quod mirum est – inter festa Nativitatem Domini concomitantia historia propria de S. Thoma Cantuariensi invenitur, quam Analecta Hymnica XIII. sub Nr. 92 praestant. Laetus resalutans: František Pokorný."[2]

The first analysis of the medieval Esztergom notation in a foreign language was published in the introduction to the edition of *Missale Notatum Strigoniense* (Musicalia Danubiana 1). This notation is distinguished by its typical set of neumes and so it may serve as a means of identification of the Hungarian manuscripts. It was, in fact, the notation of the missal that put František Pokorný on the right track: he remembered the codex he had seen in Prague in which the *forma notularum* was similar to that in the missal. Pokorný's further argument for the Hungarian provenance was the presence of Saint Thomas Becket's Office in the Strahov codex, written in the Temporale. In the preface to volume 1 of *Musicalia Danubiana* I mentioned the importance of this feast. Though the cult of the martyr bishop could be found in many places in Europe, due to historical reasons it shone in particular light in Esztergom where a collegiate chapter was founded in veneration of the saint. The verses of a processonal chant in the *Missale Notatum Strigoniense* bear evidence of this fact. Becket's cult did not occupy such an outstanding role in Prague so it is really worth considering the state of the cult of Becket as well when it comes to deciding the Czech or Hungarian origin of two medieval liturgical rituals. All this would naturally come *after* the feasts of the national saints. Since the volume in the Bibliotheca Strahoviensis is a *Temporale* lacking even a calendar in its present state, the presence of national saints cannot be used as an argument.

Codicological research is generally at a loss when the provenance of such codices, containing exclusively Temporale material, must be decided. As recent research pointed out markedly, this is not the case with Office codices where the liturgical repertory and arrangement of the Temporale are characteristic of the individual liturgical usus to such an extent that its investigation allows a definition of provenance of identical value with the Sanctorale (and sometimes even more reliably). The Prague codex has not been subjected to such an analysis in spite of the fact that a copy of the codex is available in the Benedictine monastery of Solesmes and its data have been used in works on chant history.[3] Up till now research carried out at Solesmes identified the codex simply as a Prague breviary of Czech provenance dating from the turn of the 13th and 14th centuries, evidently on the basis of the place it is kept. Both Carl-Allan Moberg and Bruno Stäblein knew the codex and studied its hymn repertory. They accepted the Czech provenance as an evidence, even though Moberg considered a possible Premonstratensian origin as well.[4]

---

[1] Szendrei – Rybarič, 1982.

[2] The letter is dated 1983.

[3] Claire 1975, the designation of the provenance of the codex ("Bohême") can be found on p. 175.

[4] Moberg 1947, p. XX: "Bibliothek des Prämonstratenserklosters Strahov in Prag: Cod. DE. I. 7. Brev. ms. Bohem. (monaster. Strahov?) saec. 13." Stäblein 1956 cites the codex by giving Moberg as reference, p. 697 and 552.

Encouraged by František Pokorný's letter, Péter Ullmann OPraem shouldered the task to investigate the liturgical arrangement of the codex on the spot and to take some sample photos back in 1984 yet. The result substantiated my earlier view of the reliability of the notation with respect to provenance. The classical Esztergom notation I could study on photos was truly a gem of medieval Hungarian liturgical book belonging to the central trend of tradition of Hungary. As it turned out, the book was not an antiphoner but a *breviarium notatum* which implies that it documents the liturgy of the Office more completely. Péter Ullmann performed the fast definition of the liturgical contents on the basis of László Dobszay's research which allows not only the recognition of elements separating the Office rite of Esztergom from liturgies abroad but also its separation from other medieval usus in Hungary.[5]

The further phases of my acquaintance with the codex evolved more slowly. My acknowledgements are due to the staff members of the Památnik národního pisemnictví of Prague for letting a microfilm make of the codex and sending it to me: it gave me an opportunity to study the full contents of the codex. I owe thanks to the staff members of the National Széchényi Library, Budapest who acquired the *Breviarium Notatum* for the 1985 codex exhibition of Budapest at my request and displayed it,[6] providing at the same time an opportunity for presenting the codex in the framework of a session of scholarly lectures.[7] And finally, my most grateful acknowledgements go to the present head, Mr ThMgr. PhMgr. Evermod Gejza Šidlovský OPraem and staff members of the Bibliotheca Strahoviensis. They gave me the long-desired permission to publish the codex and put at my disposal photos suitable for reproduction. I cannot miss the opportunity to express my thanks to my colleague Dr. Hana Vlhová for her valuable mediating role.

*

The *Breviarium Notatum*, the subject-matter of the present edition, is held in the Strahovská knihovna of the Klášter premonstrátů na Strahově, the library of the famous Premonstratensian monastery of Prague, under the shelf mark DE. I. 7. The library's old round rubber stamp can be seen in several places of the codex. Though we do not know when and how the breviary got to its present depository, it is sure that the present stock of books of the Strahovská knihovna was assembled mostly through acquisitions in the 18th century.

The codex is written on parchment and preserved in a modern, 19th-century binding. Its margins were somewhat curtailed on rebinding. Apart from it, the margins are not completely intact. When the volume was rebound the original folios 10 and 15 were exchanged and turned upside down. The modern folio numbering in pencil is continuous in these places, too, which shows that it was made after the rebinding. In the present edition the position and order of these pages have been corrected. F. 155 is followed by an unnumbered folio called here "155 bis" and distinguished as 155+ in the table. The numbering of several folios is erroneous which was emended later, entering the proper figure farther in, closer to the script area. The following page numbers have been rectified: the second f. 94 has been corrected to f. 93 and the first of the two f. 96 emended to f. 95. After f. 267 the person performing the pagination wrote f. 272 five times, then corrected the mistake by writing the figures 268, 269, 270, 271 so the order got finally restored at f. 272. F. 291 was first written erroneously as 292, then corrected to 291. The numbering of f. 306 was entered on the inside, at the place of correction. F. 307 is incomplete: it contains only the lower section of a damaged folio without pagination whereas the place of the corresponding serial number is left blank. On ff. 312–328 the numbering can be found more to the inside, in the place of the correction.

---

[5] CAO–ECE

[6] *Kódexek 1985*, No. 49.

[7] Szendrei 1989.

At present the codex consists of 328 numbered pages and an unnumbered folio after f. 155. Originally it must have contained a few more pages than it does now because its beginning is incomplete and the codex breaks off at the end, too.[8] Based on the evidence of the analogous sources the lacunae at the beginning cannot have covered more than 8–10 pages (or possibly 12–16 pages together with a calendar) while at the end no more than 2–3 pages can be missing.

The script is arranged in two columns (the size of one column being 11 × 36 cm) with a possible 20 staves[9] or 38 lines of letters to the page. The measurements of the complete script area are: 23 × 36 cm (in some places 35.8 cm). In some cases the rubrics continue outside the script area as well and corrections can be found occasionally in the margin, too.

Most of the codex is written in one hand. Ff. 206^{r}–222^{v} are, however, the work of another scribe and of a different notator or notators. This section must have been attached to the codex later or, to be more precise, practically simultaneously with the main script but from a different source (eventually by inviting scribes from another scriptorium to perform the work). The material for the feasts of Trinity and Corpus Christi had to be interpolated because the chief scribe and notator of the codex, respectively, had not known these sections yet (they had probably been missing from the copy used as a model). By contrast, the scribe of the appendage had probably the entire codex at his disposal (he started work in the middle of a page, continuing the main script – or deleting some part of it and writing above the deletion). However, he did not stop inserting at the two *historiae*: from f. 221 on he progressed in the material of Sundays after Pentecost (from the antiphon *Loquere Domine* onwards; the music is not written above the text in each item).[10] On f. 222^{v} there is an apparent overlapping between the material of the appendage and that of the section written by the main scribe of the codex. In reality the two pages supplement each other: the main script starts on top of f. 223^{r} with the second line of a responsorium prolixum (*Ego te tuli*). This item cannot be used in practice unless provided with the additions given in advance by the script of the appendage (f. 222^{v}). The copyist of text and music of the appendage must have seen where he had to join in with his work and that he had to write R/ *Ego te tuli* yet. He probably realised that the *end* of this item was already there on top of f. 223^{r}, written carefully in the main script. The notator of the appendage did not add to the end the music of V/ *Felici tibi* which belonged to the responsory since he knew that it would be superfluous; moreover, he deleted even the staves in a line. Similarly, he left the staff lines of R/ *Montes Gelboe* and R/ *Exaudisti Domini* completely blank as these items were notated carefully in the main script on the subsequent page (f. 223^{r}). The scribe was probably aware of the overlapping but did not want to break off writing in the middle of a column. Nevertheless, a contemporary hand entered the melody of R/ *Montes Gelboe* in cursive notation subsequently, with a few minor deviations compared to the variant of the notator of the main script. The writing technique of the scribe of this cursive musical script corresponds to the technique of the musical notation of the appendage.

On the basis of the above it seems probable that two folios of the original codex had been detached on compiling the appendage. The contents of these two folios had to be made up for after the new *historiae* (the present ff. 221–222).

The script of BNS is: gothica textualis formata of broken penwork in the case of the main writing and rotunda-like for the appendage.[11] The two scripts of text are essentially of the same age

---

[8] Today the codex begins at the words "...ria dominus tecum" of the last lesson at Matins on Wednesday of the third week in Advent and breaks off at the words "...et non est qui exterreat" of the lesson on Monday of the 24th week per annum taken from the prophet Nahum (2, 11).

[9] A page containing musical notation only is e.g. f. 158^{v}.

[10] On the same f. 221 the musical notation of R/ *Calicem* is probably retouched in the same ink as the additions to the rubrics in the margin are written with, the great antiphon at the bottom of the page beginning with the words *Amen amen* belongs to the Magnificat of the second Vespers.

[11] For the examination, definition and dating of the script I am indebted to Edit Madas.

but difficult to compare with regard to age, the case being that they are of extremely deviating types.

As to the dating of the codex, there is all but complete concord in literature. Scholars who date the breviary to around the turn of the 13th–14th centuries have probably formed their opinion on the basis of the make-up of the book: its sizes and arrangement in two columns.[12] This chronology could be supported by the major characteristics of the script[13] and the undoubtedly calligraphic nature of the musical notation as well. However, several scholars put the emergence of the codex back to the 13th century.[14] An argument in favour of this opinion is the state of the script: as Edit Madas pointed out the scribe still used the open *a* letter which was no more characteristic of the 14th century. A peculiarity suggesting 13th century is the excessively cursive nature of the musical notation (the slant of the script to the right). With regard to sizes we must take into consideration that the growth of the size of the codices started in the field of the noted choirbooks fairly early, back in the 13th century.

It is not so much the external criteria of form but rather the peculiarities of contents that bespeak the 13th-century origin of the breviary. It is an archaism that the Office for the feast of the Holy Trinity occurs as an appendage to the codex only. In the 13th century this Office had long been known in Hungary, even though its position had not been stable for a good while yet. In the early 12th century the *Codex Albensis* contained for example this material divided among Monday, Tuesday and Wednesday after the octave in Pentecost.[15] Though BNS inserted this material according to the final liturgical arrangement, the form was not crystallised yet, thus there was e.g. no elaborated first Vespers and the antiphons pertaining to it could be found in the second Vespers. The appendant character of the Office for Corpus Christi can similarly be looked upon as an archaism. The compulsory celebration of this feast in the whole church was enacted by Pope Urban IV in 1264: in the present codex it is represented by a "recently acquired" historia hardly adopted to the local liturgy. It follows from it that this Office was still a novelty at the time of writing down the codex. By the 14th century, however, the Office *Sapientia aedificavit* was no more a novelty but an item driven back to reserves compared with the increasingly universal *Sacerdos in aeternum*. The responsory prosulae of the codex, the simple melodic variant of the *Oratio Jeremiae* avoiding transpositions of some sections and particularly the remnant of the first verse of the Ambrosian hymn *Veni redemptor* are all archaic (see below). Nevertheless, these features may also derive from the time of the *specimen copy* of the codex or simply from the fact that it represents a conservative liturgical practice.

*

The musical notation of BNS is placed on four red lines. It is provided mostly with letter clefs written out by fifth (F–c, c–g, B–F, but in pieces of small range only one clef, c or f, appears at the beginning of the line), b rotundum is applied both as a key signature attached to the letter clef and as an alteration, within the pieces as necessary. B quadratum also occurs sporadically; on the other hand, the custos is not a constituent of the musical script. The codex has the same kind of notation throughout, namely the Esztergom (Hungarian) chant notation.[16]

---

[12] Claire 1975, p. 175. In the exhibition catalogue *Kódexek* 1985, p. 100, I also dated the codex to the early 14th century.

[13] Edit Madas's definition: "around 1300".

[14] Moberg 1947, p. 191, Pokorný (cp. the letter quoted in the introduction).

[15] Falvy – Mezey 1963, ff. 99^{r}–100^{v}.

[16] Szendrei 1978, 1979, 1983, 1988b.

The notation of Esztergom emerged in the 12th century. It was called into life by the new requirements resulting from the introduction of staff notation. Its decisive basic neumes are:

– the tractulus as a syllabic unit,

– the pes of Messine construction (the image of the second note appears on the *right* of the stem)

– the pes flexus (torculus) continuing the motion of the pes

– the rectangular clivis (started with a straight line in certain scriptoria, with a wavy tractulus in others)

– the clivis resupinus (porrectus) corresponding to clivis

– vertically aligned climacus (in three formal variants)

– and finally the *conjunct* scandicus sloping to the right (conjunct in all interval relationships, modelled after Italian pattern).

Ornamental neumes are scarce: in the early manuscripts they are eventually the remnants of pressi and strophici, liquescent signs.

12th-century Benedictine manuscripts contained, in addition to the enumerated neumes, angular German clivis signs shaped under Messine influence which disappeared from the set of neumes as early as the beginning of the 13th century. The ultimate form of the Esztergom notation consists thus of Messine-Italian contact neumes. This system of contact neumes was probably established as a result of theoretical work carried out in the course of the notational reform which brought along the introduction of the Guidonian staff to the scriptoria of secular churches and Benedictine monasteries in Hungary. The reform notation meant a departure from the earlier practice of the Hungarian scriptoria (where previously staffless southern German neumes had been used). On the image of the Esztergom notation only the flexible writing manner and the careful make-up remind us of the earlier cultivated southern German neumatic script.

The life of the Esztergom notation spanned a long period from the mid-12th to the 18th century. The structure of the neumes and the composition of the neume sets remained stable during all the centuries whereas the drawing of the neumes changed depending on time, the function of the script and the calligraphic customs of the scriptoria. The notation spread wide within the political boundaries of medieval Hungary but was not used outside the country. Within these boundaries several variants of this musical script emerged. In the knowledge of the script variants of the Hungarian regions conclusions to the environment can be drawn – the narrower geographical surroundings or, eventually, to a concrete institution – where concrete notations originated.

In the present *Breviarium Notatum* the work of *two* notators can be identified with the addition of several entries in different hands. All musical scribes made use of the Esztergom notation, occasionally of its different variants. The palaeographical parallels of the main musical notation (which covers, apart from 15 pages, the entire codex) refer undoubtedly to the principal scriptorium in Esztergom. The musical script of the other hand inserting the new Offices on 15 folios can also be associated mostly with Esztergom for reasons to be discussed below, even if parallels in the surviving Hungarian documents tend in several directions. The cursive entries[17] were made with the energetic, fast and at the same time rough-and-ready hand motion of private musical notes; since it was not teamwork, one cannot speak of their belonging to a scriptoria in this instance. Nevertheless, the writing technique of the entries corresponds to that of the second musical scribe in several cases.

[17] Cp. f. 214, Hy. *Sacris sollemniis*, f. 221, Hy. *Verbum supernum prodiens / nec*, in the same place the appendage at the bottom of the page is in the hand of the second notator; it is doubtful whether the notator of R/ *Calicem salutaris* is a further person or only the colour of the ink changed; in the case of R/ *Montes Gelboe* on f. 222^{v} the cursive notation is also very close to the script of the second musical scribe.

In documents surviving in the Esztergom notation in the wider sense of the word the trend can abundantly be traced from the late 13th or the turn of the 13th and 14th centuries onwards – represented probably by several scriptoria in several locations – which developed the mature notation used previously almost as a fast script of everyday use into a calligraphic script and stylised it in the musical codices. The means of stylisation was to conclude the linear elements of the neumes with symmetrical semi-circular curves (arches). For marking notes no note heads were developed within the neumes, wherever possible, but the place of the note on the staff was indicated by the regular semi-circular curving of lines. Thus the decoratively appearing drawings had musical function at one and the same time.

The scriptorium of Esztergom rose from the calligraphic schools performing the rounding off of lines. Its notation was distinguished by a peculiarity in the given period that affected the role and perhaps also the meaning of the neume forms. Of the climacus form variants, the sign starting with double punctum was considered in the Hungarian notation *in general* as a *modified* neume both in the old and the recent sources, i.e. the doubling of the initial punctum had a rhythmic meaning in all probability. In such a case the *standard form* of the climacus was begun with *one* tractulus only. In the Esztergom workshop, however, the vertical climacus started *with double punctum* became in the calligraphic period the normal form of this neume: the climacus always started with double punctum, irrespective of the fact whether it fell on a separate syllable or was the opening neume of a melisma. In such a case the double beginning cannot have expressed rhythmic distinction; it had much rather graphic purport: the form provided with double punctum rose from its environment more strikingly than a simple row of puncti and emphasized the unity of the group. The simple climacus begun with one single tractulus was relegated to a subordinated function beside the doubly started one: to the inside of mostly melismatic sections and longer neumes.[18]

The semi-circular arches denoting single notes, these characteristic traits of the calligraphic era of the Esztergom notation, can already be observed in the principal musical script of the *Breviarium Notatum*. At the same time, the energetic sloping of the musical script to the right and the long neume chains written conjuntly throughout still lend the notation a strongly cursive character. Since the straight vertical lines are predominant in the 14th-century calligraphic notations, the cursive character of the notation can presumably be explained by the age of the codex: by virtue of it the writing can be dated to the late 13th century rather than to the early 14th century. The Missale Notatum Strigoniense written *before* 1341 is a much more mature product of the same school eliminating the remnants of the cursive writing in an elegant manner. The relative abundace of the auxiliary neumes (liquescents: cephalicus in several versions, form variants to express liquescence; strophici; pressus in identical form with the conjunctly climacus form) which disappear step by step in the later history of the notation supports also our dating. Compared to the later, 15th-century sources the inner articulation of the group neumes (*Neumentrennung*) is strikingly differentiated here.

The *Breviarium Notatum* has a palaeographical peculiarity that weighs more than the calligraphic manner when it comes to identifying the scriptorium and which allows, according to our present state of knowledge, to link the work of the chief notator with Esztergom itself: it is the change of the function of the climacus forms mentioned before. The climacus started with double

[18] The two kinds of signs had thus only different roles and did not bear musical, rhythmic differences; it is not impossible either that the "stress" on the climacus started with double punctum was only due to the notator's decorative vein. The latter opinion cannot be substantiated until the history of the repeated Italian influences on our history of musical notation is revealed. The climacus forms with double punctum at the beginning which are completely similar with regard to form pass for the standard forms of certain Italian staff notations.

punctum is used in the *Breviarium* as a standard form. The climacus always begins with double punctum on a separate syllable and as the initial element of melismas.[19]

In the use of staff and letter clefs the second musical scribe,[20] the notator of the Offices *De sancta Trinitate* and *De corpore Christi* as well as of some items taken from the material of Sundays after Pentecost (ff. 208^{r}–222^{v}) followed the first scribe. He also used the same type of script, i.e. the Esztergom notation. Nevertheless, the way of drawing suggests a different education, a different cultural background in musical notation from those of the first scribe. The greatest difference between the two notations can be detected in the writing technique, the writing process itself. The first notator worked with continuous, conjunct penwork, putting to the parchment neume sequences of sometimes six to eight notes with a single, unbroken, straightforward penstroke. The musical scribe of the appendage constructed the script of tiny graphic elements. The pes was carried out by two motions separated by lifting the pen, the scandicus by three, etc. The scribe did not take pains to combine the separate (diverging) elements of a neume drawing. This difference does not simply derive from the fact that the notation in question is not the main script but the appendage, i.e. a "more everyday" notation to a certain extent. All the less so as even private music notations could be made with completely joined penwork at this time. The writing technique assembling the notes loosely from tiny elements was used in certain Hungarian scriptoria in some eras, under certain influences for writing entire codices, for which several examples can be found.[21] The disjunct writing manner continued to survive as a different kind of education side by side with the conjunct one. The output of the second scribe differs from that of the first notator not only by the broken writing process: though he made use of the neume forms of the Esztergom notation, the proportions of the concrete neume formations differed. The pes form (tractulus plus virga) is not symmetrical, the torculus starts with a tractulus instead of a curve, the scandicus is not symmetrical either and frequently its elements hardly meet (tractulus plus virga plus virga). The script does not slant to the right as in the case of the first notator. It is vertical upwards (which is clearly distinguishable e.g. on the pes representing a major interval where the stem is vertical) and tends to be vertical downwards too, which cannot always be realised. It occurs that the postpuncti and sometimes also the climacus slant to the right, mostly for technical reasons (the text leaves too much room or the postpuncti do not have room enough under the second note of the pes – because the pes does not incline to the right, etc.). The notator does not strive for stylisation, for decorative figurations but for indicating the individual notes clearly with puncti. Where some elegant, arched, curved lines can nevertheless be observed (with the clivis, the first element of the porrectus, sel-

---

[19] The reason why this peculiarity can be linked with Esztergom is because it exists also in the Missale Notatum from before 1341, a manuscript of certain provenance. The versified stations in the chants of the Litania Maior according to the Missale can namely be located on the map of Esztergom exclusively; the same verses of the stations could not be used in other towns. Besides Esztergom, the scriptoria of the Order of the Hermits of St Paul made a similar selection of climacus forms. They adherred to the use of the climacus with double punctum as a standard form up to the late Middle Ages, moreover, they went further in stressing this form: they made *exclusive* use of the climacus with double punctum. Since the Order of the Hermits of St Paul established its own liturgical customs departing from the liturgical practice of Esztergom, it is thought possible that they followed the same practice in this notational procedure as well. This consideration allows to date back the beginning of the change of roles of the climacus forms eventually to the first half of the 13th century.

[20] The question arises if this second notator could have notated the supplementary volume, the lost Sanctorale volume of the BNS as well. Two folios of a surviving Breviarium Notatum refer to it (Budapest, Egyetemi Könyvtár U. Fr. l.m. 265 and U. Fr. l.m. 226, see in the next note) which agree precisely with the age of BNS and the make-up of the musical notation of which corresponds to the script of the second notator of BNS.

[21] See e.g. *Breviarium Notatum Strigoniense*, fragment, late 13th c.: Budapest, Egyetemi Könyvtár U.Fr.l.m. 265, U.Fr.l.m. 266 (Mezey 1983, pp. 217–218). The disjunct notational manner that can be observed there as well became more frequent in the first half of the 14th century, cp. Szendrei 1981, sources F. 540, F 347, F 359.

dom at the first element of the pes and scandicus), the curves are rounded in the opposite direction than in the hand of the first notator.

Though in the foregoing the notational features of the second notator's musical script have been enumerated which deviate from those of the first scribe, the second notation is considered as an Esztergom script in the narrower sense of the word: the standard form of the climacus is started by double punctum here as well.

*

The liturgical arrangement of BNS is shown in the following table:

		TEMPUS ADVENTUS			
1	H3	f4	4	H4	D
1		f5	8v		f2
1v		f6	9		f3
2v		Sabb	10		f4
3v	Rubrica de ritibus servandis ultimis diebus Adventus, de jejuniis et vigilia nativitatis		10v		f5
			11v		f6
			12		Vigilia Nativitatis
		TEMPUS NATIVITATIS			
13v		Nativitas Domini	38		die 7
21v		Stephani m.	38v		D
25v		Johannis ap.	41v		in Octava
29v		Innocentum mm.	44v	post Oct. Nat.	Oct. Stephani
32v		Thomae m.	45v		Oct. Johannis
36	infra Oct. Nat.	die 2	47		Oct. Innocentum
36		die 3	47v	Sabbatis diebus usque ad Purificationem de sancta Maria	
36v		die 4			
37v		die 5			
37v		die 6	48		Vig. Epiphaniae
		TEMPUS EPIPHANIAE			
48v		Epiphaniae	84v		f6
54	infra Oct. Ep.	die 2	85		Sabb
55		die 3	85	H4	D
56		die 4	87		f2
56v		die 5	87v		f3
57		die 6	87v		f4
58		D	88		f5
60v		Oct. Ep.	88		f6
65	H1 post Oct. Ep.	D	88v		Sabb
69v		f2	89	Septuag.	D
71		f3	92v		f2
72		f4	93		f3
73		f5	93		f4
74		f6	93v		f5
75		Sabb	94		f6
76	H2	D	94		Sabb
78v		f2	94v	Sexag.	D
79		f3	97v		f2
79v		f4	98		f3
79v		f5	98		f4
80		f6	98v		f5
80v		Sabb	99		f6
80v	H3	D	99		Sabb
83		f2	100	Quinquag.	D
83v		f3	103		f2
84		f4	103v		f3
84v		f5			

TEMPUS QUADRAGESIMAE					
104		f4 in capite jej.	131v		f6
105		f5	132v		Sabb
105v		f6	133v	H4	D
106v		Sabb	136		f2
107	H1	D	137		f3
111		f2	138		f4
112		f3	139		f5
113		f4	140		f6
114		f5	140		Sabb
114v		f6	141v	H Passionis	D
115v		Sabb	145		f2
116v	H2	D	146		f3
119v		f2	146v		f4
120v		f3	147		f5
121v		f4	148		f6
122		f5	148v		Sabb
122v		f6	149v	H Sancta	D
123		Sabb	152v		f2
124	H3	D	153v		f3
128v		f2	155		f4
129v		f3	155v+		f5 in Cena Domini
130		f4	158v		f6 in Parasceve
130v		f5	160v		In Magno Sabbato
TEMPUS PASCHALE					
163		In Pascha	185v		f3
165v	infra Oct. Paschae	f2	186		f4
167		f3	186v		f5
168		f4	186v		f6
169		f5	187		Sabb
169v		f6	187b	H5	D (=f2)*
170v		Sabb	188v		f3
171v	H1 post Pascha	D (=f2)*	189v		Vig. Asc.
173		f3	190		Ascensio Domini
174		f4	193		f6
174v		f5	193v		Sabb
175v		f6	194	H6	D
176		Sabb	195		f2
176v	H2	D (=f2)*	196		f3
177v		f3	196		f4
178		f4	197		Oct. Asc.
178v		f5	197		f6
179		f6	197v		Vig. Pent.
179v		Sabb	198	H7	Pentecostes
180	H3	D (=f2)*	200v		f2
181		f3	201v		f3
182		f4	202v		f4
182v		f5	203v		f5
183		f6	204v		f6
183v		Sabb	205		Sabb
184v	H4	D (=f2)*	206		Oct. Pent.

* Secundum ritum Strigoniensem in omnibus dominicis temporis paschalis officium Festi repetitur, officia propria vero dominicarum in feriis secundis imponuntur.

TEMPUS POST TRINITATEM					
208		Festum Trinitatis	266v	(Hist. Job)	
211		f2–f6!	266v	H13	D
213v		Corp.Christi	269v		f2–Sabb
221	(Hist. Regum)		271	H14	D
221v	H1 post Trin.	D	273		f2–Sabb
225		f2–Sabb	275v	(Hist. Tobiae)	
227	H2	D	275v	H15	D
229		f2–Sabb	277v		f2–Sabb
231	H3	D	281	(Hist. Judith)	
232v		f2–Sabb	281	H16	D
235v	H4	D	283v		f2–Sabb
237v		f2–Sabb	287	(Hist. Maccab.)	
241	H5	D	287	H17	D
241v		f2–Sabb	290		f2–Sabb et Qu. T.
243	H6	D	295	H18	D
244v		f2–Sabb	296v		f2–Sabb
247	H7	D	300	H19	D
248v		f2–Sabb	301v		f2–Sabb
249v	H8	D	305v	H20	D
251		f2–Sabb	310	(Hist. Prophet.)	
253	(Hist. Sap.)		310	H21	D
253	H9	D	313		f2–Sabb
256		f2–Sabb	316	H22	D
257	H10	D	318		f2–Sabb
258v		f2–Sabb	321v	H23	D
260	H11	D	323		f2–Sabb
261v		f2–Sabb	326v	H24	D
263	H12	D	328v		f2
264v		f2–Sabb			

The Noted Breviary, that is, the Office book provided with notation contained both the sung items (antiphons, responsories) and recited text (readings, prayers). So only the psalms and hymns are not contained in the codex which were read from a separate psalter.[22]

From liturgical point of view the Hungarian diocesan provenance of the source is beyond any doubt. Concerning its structure, it belongs to the *cursus secularis* and such peculiarities of the Hungarian liturgy as the responsorium prolixum *Quam magnificata* at the second Vespers on Sundays *per annum* or the antiphon *Ave spes* introducing the second Vespers at Christmas as well as the *antiphona sola* at Matins on the first three days of the Holy Week can be found in the Hungarian *diocesan* sources only.

Within the Hungarian diocesan Offices three large areas of tradition can be clearly differentiated: the tradition of the archbishopric of Esztergom, that of the archbishopric of Kalocsa[23] and of the south-eastern region (Várad, Gyulafehérvár, now Alba Iulia).[24] With regard to all characteristic differences the present source keeps with the customs of the province of Esztergom. It is more problematic to separate the individual suffragan bishoprics and other ecclesiastical institutions (collegiate chapters) within the province which is due to the scarcity of source material.[25] Since BNS agrees in this layer of analysis with the purely Esztergom sources, the conclusion of the examination of the notation can be confirmed liturgically as well: the BNS is the earliest noted document of the Esztergom diocesan tradition.[26]

[22] Huglo 1980, pp. 268–271, Huglo 1996, Sp. 1247.

[23] Falvy – Mezey 1963, pp. 20–22. Cp. *Magyarország Zenetörténete* I, pp. 249–250.

[24] Dobszay 1990, p. 50. Szendrei 1988a, pp. 21–32. CAO–ECE pp. 235–249.

[25] Cp. Dobszay 1972, pp. 271–275. Dobszay 1985, pp. 37–65.

[26] The analysis of the liturgical peculiarities is based on research by László Dobszay for whose assistance I wish to express my thanks here.

The analyses reveal that a liturgical regulation took place during the 11th century in Hungary which determined the structural foundations of the Hungarian Office in the framework of the European and Central European region on the one hand and supplemented this order with some specific solutions on the other.[27] These traits are characteristic of all three major Hungarian traditions and can already be found in the Codex Albensis dating from the first third of the 12th century and originating definitely not in Esztergom.[28]

The diocese of Esztergom shows further peculiarities within the common Hungarian tradition which it partly shares with its suffragan bishoprics and partly differs from them. The earliest extant document of Esztergom's own Office rite is a breviary copied in the second half of the 13th century from an earlier (archaic) sample book; this breviary is now held in Zagreb (MR 67).[29] Several circumstances point to the fact that the codification of the liturgy of Esztergom took place earlier, in the second half of the 12th century. The Order of the Hermits of St Paul founded in the mid-13th century in Hungary took over a ready Esztergom Office with minor changes. This implies that the liturgy of Esztergom served them as a firmly established, accustomed model at that time. The codification coincided most probably with the introduction of staff (in the sixties, seventies of the 12th century) because this event provided opportunity for and necessitated the rethinking and reconstruction of the tradition. This tradition remained in an essentially invariable state – as far as its liturgical arrangement is concerned – until the mid-17th century.

The *Breviarium Notatum Strigoniense* must be viewed in this context. It agrees in almost everything with the breviary MR 67 which must have been written down some years earlier. It speaks for itself that the only important difference occurs in the Office of Corpus Christi, a new feast introduced at the end of the 13th century: BNS contains *Sapientia aedificavit – Venite comedite – Numquid poterit – Cenantibus discipulis – Memoriam fecit* which emerge in early sources abroad but became extinct later. (Apart from this, the latter Office can only be found in Hungary in a breviary according to the rite of Kalocsa from the 14th century, held in the Széchényi National Library under the shelf mark Clmae 33.[30] A notated recording of these items passes definitely for a rarity internationally as well.) In all other respects the two 13th-century breviaries mutually strengthen each other's evidence.

In the following let us survey the source in the order of the liturgical year, emphasising the characteristic features of Esztergom and, within this, the peculiarities of BNS.

Advent. As the beginning of the source is truncated, a comparison with the rest of the liturgical books of Esztergom can be carried out from the middle of the third week in Advent only. In conformity with the other sources, the source puts the responsory *Festina ne tardaveris*[31] to the Vespers on Ember Days but, contrary to them, with one verse only. It is characteristic of the liturgy of Esztergom that the antiphon *Dies Domini sicut fur*[32] is given on Friday of the third-fourth weeks in Advent, the antiphon *Dabit illi Dominus*[33] at the first Vespers on the fourth Sunday, and the antiphon *Dixerunt pharisaei*[34] at Lauds on the fourth Sunday (here *Ave Maria* is generally chanted). On the model of feasts the Hungarian liturgy prescribes the singing of a responsory at the second Vespers on Sunday, too: the indication of *Nascetur nobis*[35] for the fourth Sunday is typical of the

27 Dobszay 1988, pp. 151–155.
28 CAO–ECE pp. 235–236, 238–240.
29 Kniewald 1944, pp. 48–50. Mezey 1948, pp. 41–51. CAO–ECE pp. 265ff.
30 Mezey 1962, pp. 159–165.
31 CAO–ECE p. 265, Nos. 2420–2440, 2500–2620.
32 CAO–ECE p. 276, No. 2530.
33 CAO–ECE p. 276, No. 2610.
34 CAO–ECE p. 277, No. 2950.
35 CAO–ECE p. 277, Nos. 3000–3010.

Esztergom and Várad-Gyulafehérvár group. In Esztergom three special antiphons belonged to the last seven days in Advent: the invitatory *Praestolantes* known otherwise from Norman sources only,[36] the *Domine Deus virtutum* as antiphona sola at Matins[37] and *Dicite pusillanimes* as antiphona sola at Vespers[38] (as opposed to the preceding *de psalterio* solution). Assigned to the last seven days there is also a set of *Clama* responsories[39] the composition and liturgical position of which showed a fluctuation throughout Europe. The special Lauds antiphons of the last week are by and large identical all over Europe, minor changes of succesion could be encountered only on Wednesday and the composition of items for Saturday (chosen from antiphons figuring earlier) differed in the practice of almost each church. In all these places BNS coincided exactly with the later printed Breviarium Strigoniense and other (later) important sources. The widely-spread O-antiphon repertory was enhanced by additional ones, just as in the rest of the Esztergom sources. Contrary to customs BNS used one of them (*O mundi Domina*) in the function of the commemoratio de Maria at the conclusion of Vespers on December 23rd and did not add it to the end of the Christmas Matins.

Christmas Time and Epiphany. In Hungary the first Vespers at Christmas was preceded by an introductory ceremony: the 1st–3rd invocations of the antiphon *Ave spes nostra* were chanted by a group of children clad in choir gown and holding candles in their hands. They were placed at three corners of a church. On completing their invocation the children marched into the middle of the choir and, after the foresingers ("choratores") started the fourth invocation, the children finished singing the antiphon with the choir.[40] The closing of the sequence of psalms at this Vespers is quite unique in the Esztergom rite in that after the return of the 5th antiphon (*Dum ortus fuerit*) the antiphon *Gaude et laetare* was added without psalm.[41] As far the antiphon arrangement for the first Vespers and the first and second Complines at Christmas is concerned, which was unstable both locally and internationally, BNS clearly adjusts itself to Esztergom.[42] In BNS the set of commemoratio antiphons to be chanted in Christmas week is somewhat shorter than we are accustomed to (some being carried over to the days between January 1st and 6th). In the octave of Christmas neither Esztergom nor the present source shows any remarkable features (on the feast of St John the apostle BNS prescribes a *communis* hymn for Lauds). The inclusion of St Thomas Becket's feast in the Christmas Temporale is common to the locally Esztergom sources (it is perhaps connected with Thomas Becket's outstanding cult in Esztergom). The present source (and the rest of the Esztergom sources) assigns the second Matins at Christmas to the Sunday in the octave (and not to the feast of the Circumcision of Christ, as it often happens abroad). The Office of Epiphany is almost completely homogeneous internationally. As for the choice of hymn for Lauds, the present source differs from most of the Esztergom books: it contains *A Patre unigenitus* common also to the rite of Kalocsa instead of the divisio *Ibant magi* or the hymn *Quem non praevalent* (which was originally a responsory trope). The arrangement of the Benedictus and Magnificat antiphons within the octave of Epiphany was fairly unstable throughout Europe. In this respect BNS followed Esztergom, with a few exceptions.[43] In agreement with common practice and in addition to the own responsories of the *post Epiphaniam* season it contains the *per annum* order for the Office as well. Within this order several solutions can be found which are, as a whole, characteristic of Esztergom

---

36 CAO–ECE p. 277. No. 3170. Cp. Czagány 1992.

37 CAO–ECE p. 277. No. 3180.

38 CAO–ECE p. 277. No. 3210. A piece in the fifth tone which differs from the antiphon of similar beginning at Lauds on Monday in the fourth week (*ibid.* No. 3530)!

39 CAO–ECE p. 277. No. 3220-3450.

40 CAO–ECE p. 291. No. 10300. Cp. Falvy – Mezey 1963, p. 37. Dobszay 1990, p. 50.

41 CAO–ECE p. 291. No. 10360.

42 CAO–ECE p. 292. Nos. 10420–10425, 11090–11110.

43 CAO–ECE p. 301. No. 15200–15220.

even if they all have counterparts abroad. Such features are the Magnificat antiphon at the first Vespers on Sunday,[44] the set of Lauds antiphons on Sunday (*Indutus – Gloria et honor – Deus misereatur – Benedictio et claritas – Sanctus sanctus*),[45] some minor modifications in the order of the weekday Lauds antiphons and a certain freedom of selection in the set of weekday *de psalterio* responsories.[46] It is to be noted that in the liturgy of Esztergom (just as in that of the German dioceses) no hymn is sung at Matins but a hymn is prescribed for the rest of the hours (as opposed to the majority of the German dioceses) and the temporal hymn "omitted" at Matins is put into the Compline. No difference can be found between BNS and the rest of the Esztergom sources with regard to the above enumerated details either.

Pre-Lent, Lent, Holy Week. At the first Vespers on Septuagesima Sunday BNS is more restrained than the other Esztergom sources. It confines itself to the *per annum* items whereas most of the latter prescribe the singing of special psalm antiphons taking leave of alleluia (*Alleluia*), of responsory (*Alleluia judica judicium*) and Magnificat antiphon (*Hymnum cantate*) instead of (or in addition to) items taken from Sunday during the year or from the scriptura occurrens.[47] To be mentioned are the three verses of the responsory "*Ecce Adam*" (among them a doxology with poetic words): this material passes for a rarity both internationally and in the Esztergom sources.[48] The selection and sequence of antiphons to words of the Scripture linked with Septuagesima, Sexagesima and Quinquagesima Sundays alternate even in the Esztergom sources. BNS keeps with the 13th–century breviary MR 67 and a 15th-century manuscript breviary.[49] Contrary to several foreign and domestic traditions, Esztergom gives the complete *historia* both for Sexagesima and Quinquagesima Sundays, and the same is found in BNS as well. The responsory *Convertimini ad me* ordered for the second Vespers on Ash Wednesday (and placed into the Matins in some Esztergom sources) is extremely rare internationally.[50] Liturgies in Hungary subordinated the psalms of Vespers to the antiphona sola *Advenerunt* during the entire Lent.[51] In doing so and in some of the striking solutions of the rite of Esztergom listed below BNS sides with the representative sources. At Compline a responsory alternating every two weeks appears which can be qualified as a *responsorium breve* as far as its size is concerned and as a *responsorium prolixum* when it comes to its melodic elaboration: *Illumina oculos – In pace in idipsum – In manus tuas* (which is not identical with the generally known responsorium breve!).[52] The great antiphon of Compline changes every second week: *Vigilate ergo nescitis – Media vita – O Rex gloriose,* and on weekdays, respectively: *Gregem tuam* (Hesbert is unfamiliar with *O Rex gloriose* provided with hexametric verses).[53] On Sundays in Lent the Matins psalms are sung during the antiphons taken from the daily Gospel and they are also repeated in the small hours of Sunday.[54] One of the most striking features of the Esztergom Office is the order of hymns for Lent. There appears a new hymn each week at Vespers and Lauds, moreover, the repertory is enlarged by a hymn of Prudentius for the Sunday Lauds in certain sources. The distribution of the hymns is as follows: first week/Vespers: *Ex more docti*, first week/Lauds: *Clarum decus*, ii/V: *Audi benigne*, ii/L: *Aures ad nostras*, iii/V: *Jam ter quaternis*, iii/L: *Jam Christe sol*, iv/V: *Jesu quadragenariae*, iv/L: *Summa largitor*; Sun-

---

[44] CAO–ECE p. 302. No. 15540.

[45] CAO–ECE p. 358. Nos. 32560–32600.

[46] CAO–ECE p. 303. Nos. 15770–16120.

[47] CAO–ECE p. 304. Nos. 16180–16240, cp. the notes on p. 187!

[48] CAO–ECE p. 304. Nos. 16490–16492. Cp. CAO vol. iv. No. 6571.

[49] CAO–ECE p. 305. Nos. 16681–16686.

[50] CAO–ECE p. 307. Nos 17760–17770.

[51] CAO–ECE p. 319. Nos. 20010.

[52] CAO–ECE p. 319. No. 20090; p. 332. No. 21690; p. 326. No. 23300.

[53] CAO–ECE p. 319. No. 20120; p. 332. No. 21720; p. 326. No. 23330, p. 327. No. 24140. For *O Rex gloriose* see CAO, vol. iii, p. 376.

[54] Ullmann 1985.

day 1–4/L: *O Nazarene*. The 13th-century Breviarium Notatum (together with the contemporary breviary MR 67) is the most consistent representative of this order of hymns. In conformity with the rest of the Esztergom and the majority of the foreign sources BNS lets mostly the responsories be sung in the small hours of Lent which are taken from psalm 118 (and stand as a genre between the responsorium breve and prolixum). Moreover, contrary to the sources of Esztergom it anticipates at the 2nd Vespers of the third Sunday the item of the series (*Esto nobis*; due on Monday) instead of the piece of the scriptura occurrens (*Spes nostra*).[55] Otherwise sporadic differences can be found in the use of the Sunday responsories on weekdays and the sequence of the weekday antiphons taken from the Gospel. On Palm Sunday the set of antiphons *Pueri Hebraerorum tollentes – Pueri Hebraeorum vestimenta – Hosanna filio David* occurs both at Matins and in the small hours. An Esztergom peculiarity of the first three days of the Holy Week is that both the Matins and the Vespers have their own *antiphona sola* changing day by day[56] but the composition of antiphons for the small hours of the three days is also characteristic of the rite.[57] BNS follows also the unique solution of Esztergom by decorating the Vespers on Holy Wednesday with an own responsory, namely the archaic *Vadis propitiator* surviving in Europe in a few places only.[58] The rite of Esztergom makes use of both variants of the antiphon *Simon dormis*, the longer one (in the fifth tone) at Compline on Palm Sunday and the shorter (in the eighth tone) at Vespers on Tuesday in the Holy Week.[59] The sequence of the Litany verses at the end of the Lauds on Thursday-Friday-Saturday is: V1. *Qui passurus*, V2. *Qui prophetice*. Vs. *Qui expansis*. V4. *Vita in ligno*. Then the procession follows with the hymn *Rex Christe factor* on marching out and the hymn *Hymnus dicamus* on returning (supplemented by Kyrie acclamations).

Easter. The Office on Easter Sunday (including the *Vesperae baptismales*) corresponds to the European diocesan customs. At Matins during the entire Easter time the book of psalms is prayed through, three at a time, with an antiphona sola (*Cognoverunt Dominum*) whereas the antiphona sola at Lauds after the expiry of the octave is *Gavisi sunt discipuli*. The order of the daily *alleluia* verses during the octave does a good service to the comparison of traditions: *Pascha nostrum, Angelus Domini* (both with two verses), then *Surgens Jesus, Christus resurgens, In die resurrectionis, Crucifixus surrexit.*[60] On Sundays after Easter the Office of the major feast was repeated as in many places of Europe and Sunday's own Office was imponed on Monday only (or more properly on Sunday in the evening). The antiphona sola of Vespers during the whole Easter time was: *Pax vobis.*[61] The order of hymns in Esztergom deserves mentioning: at Vespers the *Chorus novae* is chanted while *Ad cenam* is left for Compline. The choice of antiphons for the small hours is characteristic of Esztergom: *Surgens Jesus – Jesum qui crucifixus est – In Galilaea – Cito euntes.* BNS adds one further optional item to the antiphon at Vespers (*Thomas qui dicitur*) on Sunday after Easter, i.e. *Ego sum alpha et o.*[62] In the order of the Office of the subsequent weeks no variants worth mentioning can be found, if not the fact that the second Nocturn of the feast of Ascension was sung on the subsequent Friday and the third Nocturn on Saturday. At Lauds on Pentecost the source exchanges items 4–5 by mistake.[63] A peculiarity of Esztergom and also of the Hungarian liturgical usus in general is the inclusion of *Veni Spiritus alme* (in Esztergom at Vespers on Whit

[55] CAO–ECE p. 323. No. 22200; p. 324. No. 22340.
[56] CAO–ECE p. 329–330. Nos. 24960, 25150, 25200, 25330, 25360, 25490.
[57] CAO–ECE p. 329. Nos. 25120–25140.
[58] CAO–ECE p. 330. Nos. 25500–25510.
[59] CAO–ECE p. 328. No. 24430; p. 330. No. 25340.
[60] Cp. Szendrei – Rybarič 1982, ff. 141–147.
[61] CAO–ECE p. 335. No. 27830.
[62] CAO–ECE p. 314. No. 28221.
[63] Cp. CAO–ECE p. 340. Nos. 30120–30130. Cp. p. 315.

Monday!), which is a Pentecost responsory found nowhere else so far.[64] It shows the archaic nature of BNS that in the margin of f. 206^{r} the Office of the octave of Pentecost is also given.

The per annum time and its feasts. On Trinity Sunday BNS contains the internationally widespread Office but includes the customary antiphons of the first Vespers at the second Vespers. The elaboration of Corpus Christi is unique, though.[65] Instead of the well-known, by the 14th century general Office there emerges, as mentioned before, the old Office clustered around the invitatory *Venite comedite* and, what is more, with four Nocturns (!). It is evidently a foreign take-over not assimilated yet (which is borne out by the fact that the melody of the hymns is written out with notation at each hours, which is unique in the codex, and a hymn is assigned to Matins as well which is unique in the entire Hungarian diocesan tradition). The scribe divided the sample repertory mechanically into three Nocturns, then copied the rest to the end (a monastic source as a model?). The weekly order of antiphons in the *per annum* period agrees with that of after Epiphany whereas the hymn at Vespers on Saturday during the whole period is: *O pater sancte.*[66] The *historiae* taken from the scriptura occurrens agree completely with the other Esztergom sources, some accidental deviations crop up only in the sequence of the Magnificat antiphons.[67] The special feature of the rite of Esztergom, i.e. the presence of own invitatories for Sundays in October and November (*Adaperiat Dominus cor; Laudabilem virum*)[68] is, however, missing from both 13th-century sources (MR 67 and BNS). Being available in the majority of the other Esztergom sources, it proves thus to be a 14th-century addition. The Benedictus and Magnificat antiphon sets on Sundays after Pentecost are essentially invariable on larger areas, differences in the use of the choice can only be seen where more than two antiphons of a Gospel text were made. BNS has all available items in the majority of the cases.

*

Of all the Hungarian liturgical *melodic* traditions BNS follows the Esztergom tradition in the strict sense of the word (the tradition of the diocese of Esztergom or in all probability of the archiepiscopal church and chapter). Of the late medieval sources this tradition can be found in the codices of Buda and, with minor differences, in the chant books of the Pauline monasteries. With regard to collegiate chapters, it was above all St Martin's church in Pozsony (now Bratislava) that followed this musical practice authentically.[69]

The essence of the Esztergom musical tradition in the strictest sense of the word manifests itself on the level of musical micro-variations. On introducing the melodies of BNS into the tables, which help compare the musical material of the various Office codices of Hungary,[70] we find that BNS sides consistently with the so-called central main sources which represent the Esztergom tradition to the fullest extent possible. Its melodic variants are in strikingly close and frequent agreement with the variants of the Antiphoner of Buda and those of the Antiphoners of Esztergom and there is a slightly looser contact between BNS and the reading of the codices of the collegiate

---

64 CAO–ECE p. 340. Nos. 30440–30450. Cp. Dobszay 1994, pp. 71–72.

65 CAO–ECE pp. 346–3447. Nos. 31640–32410.

66 CAO–ECE p. 361. No. 34380.

67 CAO–ECE p. 349.

68 CAO–ECE pp. 365–366. Nos. 354460, 35690. Cp. p. 349.

69 Cp. Dobszay1972, 1985, Szendrei 1981.

70 Comparative melodic tables have been made in the genres antiphon and responsorium prolixum at the Institute for Musicology of the Hungarian Academy of Sciences, Budapest. The edition of the Office antiphons of the main Esztergom sources (and the French codices) in the series *Monumenta Monodica Medii Aevi* is under preparation. This edition represents the distribution of the Esztergom melodic tradition among the sources as well.

chapter of Pozsony as well as between BNS and the melodic tradition of the Pauline codices. Let us mention only a few of the many examples:[71]

Of the variants of the antiphon *Salutem ex inimicis nostris* BNS agrees with the version found in the antiphoner of Buda (this item is missing from the antiphoner volumes of Esztergom due to damages). It is separated by two cadences even from the form of melody occurring in the antiphoner of Pozsony (Str-2), which comes generally close to the reading of Esztergom, and by several minor differences from the rest of the sources. *See Ex. 1 on page 22.*

The table of variants of the antiphon beginning with the words *Si culmen* shows the reading of the antiphoner of the Order of St Paul (Str-8) as identical beside BNS and in addition to the antiphoner of Buda. *See Ex. 2 on page 23.*

Of the variants of the antiphon *Homo natus est*, it is again those of the codex of Buda and BNS that agree word by word and Str-42 sides with these, too, whereas the Pauline antiphoner contains a different note group (a one-note difference) in one place. *See Ex. 3 on page 24.*

Of the variants of the antiphon *In manu tua Domine* those in the antiphoner of Buda, the antiphoners of Pozsony, the Pauline antiphoner, Str-42 and BNS agree. *See Ex. 4 on page 24.*

Of the variants of the antiphon beginning with the word *Eructavit* the versions in the antiphoner of Buda, Str-42 and BNS correspond to each other while all other sources contain a minimum of deviations compared to them. *See Ex. 5 on page 25.*

Of the variants of *Benedixisti* the variant of the codex of Buda, Str-42 and BNS agree completely while all other readings show some difference. *See Ex. 6 on page 25.*

In the table of variants of *Tu mandasti Domine* all sources preserving the Esztergom tradition (Str-2, Str-4, Str-1, Str-8, Str-42, BNS) are represented by an identical version which differ from the variant of the antiphoner of Várad. *See Ex. 7 on page 26.*

---

[71] The present list is based on the complete edition with music of the antiphons of the rite of Esztergom to appear probably in the series *Monumenta Monodica Medii Aevi* in 1998. **The sources of the examples:**
Str-7: BNS, Breviarium Notatum Strigoniense.
Str-1: Antiphonale Strigoniense of Buda, end of the 15th c., Bratislava, Archív Mesta EC Lad. 6 (= Knauz 1), Szendrei 1981 (henceforth SzJ) C 1.
Str-13c: Psalterium Strigoniense of Buda, end of the 15th c., Esztergom Főszékesegyházi Könyvtár Mss I.3c, SzJ C 7.
Str-I/3/1 and Str-I/3/2: Antiphonale Strigoniense of Esztergom I. and II., first half of the 15th c., Esztergom, Főszékesegyházi Könyvtár Mss I. 3., SzJ C 8 and C 9.
Str-2: Antiphonale Strigoniense of Pozsony, middle of the 15th c., Bratislava, Kapitulská knižnica EC Lad. 2 (=Knauz 2), SzJ C 73.
Str-3: Antiphonale Strigoniense of Pozsony, middle of the 15th c., Bratislava, Archív Mesta EC Lad. 3 (Knauz 3), SzJ C 2.
Str-4: Antiphonale Strigoniense of Pozsony, cca 1487, Bratislava, Kapitulská knižnica EC Lad. 4 (=Knauz 4), SzJ C 3.
Str-5: Antiphonale Strigoniense of Pozsony, 1487, Bratislava/Pozsony Archív mesta EC Lad. 4 (=Knauz 5, „Hahn-Kodex"), SzJ C 4.
X-128: „Psalterium Blasii", ante 1419, Budapest, Országos Széchényi Könyvtár Clmae 128, SzJ C 24.
T-0: Antiphonale Varadiense, between 1477 and 1490, Győr, Szemináriumi Könyvtár, without shelf mark, SzJ C 53.
Str-8: Antiphonale Paulinorum, end of the 15th c., Zagreb, Metropolitanska Knjižnica MR 8, SzJ C 56.
Str-42: Antiphonale ad usum metropoliae Strigoniensis, cca 1360, Istanbul, Topkapi Saray Deissmann 42.
Str/Sc-2: Antiphonale Strigoniense of Szepes, 15th c., Spišská Kapitula, Kapitulská knižnica No. 2.
Zag-1: Antiphonale Zagrabiense, end of the 15th c., Zagreb, Metropolitanska Knjižnica MR 1, SzJ C 55.
Zag-10: Antiphonale Zagrabiense, end of the 15th c., Zagreb, Metropolitanska Knjižnica MR 10, SzJ C 57.
OFM-118: Antiphonale OFM, 14th c., Budapest, Egyetemi Könyvtár Cod.lat. 118, SzJ C 33.
OFM-119: Antiphonale OFM, 14th c., Budapest, Egyetemi Könyvtár Cod.lat. 119, SzJ C 48.
OFM-122: Antiphonale OFM, 14th c., Budapest, Egyetemi Könyvtár Cod.lat. 122, SzJ C 63.
OFM-121: Antiphonale OFM, 14th c., Budapest, Egyetemi Könyvtár Cod.lat. 121, SzJ C 66.

In the case of the antiphon *In mandatis ejus* the variant of BNS corresponds to the that of the antiphoner Str-2 of Pozsony, the antiphoner of Buda and the Pauline antiphoner.

See Ex. 8 on page 26.

Of the far-flung variants of *Et omnis mansuetudinis* it is again the variant of the Paulines, of two sources of Buda and BNS that agree. *See Ex. 9 on page 27.*

Among the variants of *Illumina Domine* two identical ones can be found: those of the antiphoner of Buda and of BNS. *See Ex. 10 on page 27.*

In the case of *Speret Israel* the variants of two codices of Buda, the Pauline variant, one of a codex of Pozsony (Str-2) and that of BNS are associated. *See Ex. 11 on page 28.*

The identical solutions of the antiphon *Clamavi* derive from BNS, the antiphoners of Buda, Pozsony (Str-2) and from the Pauline antiphoner (Str-8). *See Ex. 12 on page 28.*

In the same range of sources (+Str-42) the variants of *Bonorum meorum* are note by note identical. *See Ex. 13 on page 29.*

Exsultabunt omnia is identical in BNS, Str-42 and the antiphoner of Buda; the Pauline version is also a close variant (but has a different final). *See Ex. 14 on page 30.*

The variants of *Malos male perdet* agree exactly in the first antiphoner of Esztergom, the BNS, Str-42 and the antiphoner of Buda, whereas the Pauline variant displays a one-note difference. *See Ex. 15 on page 31.*

In the case of *Gloria et honor* the reading of BNS and of the antiphoner of Buda coincide completely; the version of the Pauline antiphoner as well as of the antiphoner of Pozsony Str-2 are close to it. *See Ex. 16 on page 32.*

Of the variants of *Nonne decem* the recordings of BNS, the second antiphoner of Esztergom and the antiphoner of Buda are concordant and the codices of Pozsony (Str-3, Str-5) as well as the Pauline codices (Str-8) stand close to it. *See Ex. 17 on page 33.*

Of the almost congruent variants of *Rabbi quis peccavit* of the main sources the readings of the first antiphoner of Esztergom, of the antiphoner of Buda and BNS agree exactly while the Pozsony as well as the Pauline sources show a one-note deviation only. *See Ex. 18 on page 34.*

It emerges from the above enumeration which sources represent the same musical tradition as BNS and how extremely stable this musical tradition was. As far as the musical micro-variants are concerned, the Esztergom melodic tradition underwent hardly any changes between the late 13th and the mid-16th centuries. Nevertheless, we find some specific musical solutions in BNS which have not been documented from other Hungarian sources so far. It is, for example, completely unique that the text *Salva nos* (*ad canticum Nunc dimittis*) is connected with a fourth-mode melody instead of the third-mode melody generally known throughout Europe and in the rest of the Hungarian sources. *See Ex. 19 on page 35.*

Of the musical works written in the style of cantus planus in Hungary the material included in the Sanctorale is known in the first place. The works serving the liturgy of a country's own saints belong to this kind of material. However, the fact is less well-known that a Temporal volume – thus BNS – can also contain local compositions. They were called into life by needs emerging in the course of the structural arrangement of the liturgy, by the demand for musical modernisation or simply as a result of somebody's creative mood. In the first instance it occurred that both the choice of the text and the musical setting were new but it also happened that an item of simple melody took on a more ornamental musical vestment on some prominent point in the liturgy. The second case, the musical modernisation meant providing an old piece with a new, more fashionable melody which implied that its text did not change.

Research by László Dobszay revealed the presence of the following items of the Hungarian compositions inserted in the Temporale in BNS:[72]

a/ *Domine Deus virtutum*, a/ the modern melody of *Dicite pusillanimes*, R/ *Quam magnificata sunt*, R/ *Veni Spiritus alme*. It may well be that the second melody of R/ *Advenit ignis divinus* in the fifth tone can also be added to these pieces.

With regard to the basic repertory and its arrangement the core of BNS represents the Esztergom tradition as shown on analyzing the liturgical usus. In the following the supplementary items of its musical repertory will be highlighted the handing down of which is more accidental in our sources. At the same time, these items call the attention to the "archaic" features of the contents of BNS as well.

The conspicuous responsories of Christmas and the feasts in Christmas week are provided with prosulas and in one place the manuscript itself indicates *prosa* for this genre (f. 29^{v}).[73]

At Christmas the verses of *Descendit de caelis,* the third responsory at Matins are decorated with inserts.[74] Instead of a standard melody there was an own melody for the versus here on the feast (both verses being given the same melody) and on the first syllable of the verses a short, yet articulated melisma insertion can be found. At the side of the melismatic verses there appears the variant immediately where the inserted melisma is syllabified, i.e. its notes are provided with "prosa": *Missus ab arce veniebat* and *Gloria pie Trinitati* respectively.[75] Both the melismatic and the syllabic variants of these verses should be looked upon as troped; the manner of performance could even be simultaneous (melisma and prosa performed by two soloists at the same time) as a Hungarian source bears evidence of.[76] In the case of this item BNS already follows the modernised procedure of the late medieval Hungarian sources in that it omits the melismas and prosae of the word *Fabricae,* the famous tropes of the responsory itself, two of which can still be found in the 12th-century Codex Albensis[77] and rests contented with the tropization of the verses only.

On the feast of the protomartyr St Stephen the last word *coronatus,* more precisely the syllable *co-* of the repetenda section of the last responsory returning after the versus *Patefactae sunt* is linked with the prosula *Stephanus iste martir protho* (sic).[78] The prosula is written down alternating with the vocalisation ("neume") line by line and only the closing syllable of the first two lines contain the vowel *o* – in accordance with meeting with the syllable *co.* In the European cantus planus tradition the prosula has not been recorded yet (it does not occur in H. Hofmann-Brandt's catalogue established on the basis of an extensive source material)[79] nor does it figure in the recent Hungarian sources. However, it is available in the Codex Albensis from the first third of the 12th century (f. 19^{v})[80] linked to the same responsory.[81] BNS appears to be the preserver of an earlier Hungarian chanting practice here; without its staff notation the neumes of the Codex Albensis could not be understood. The two sources bear common evidence of an at least one hundred and a

---

72 Dobszay 1994.

73 For the relevant terminology of the Hungarian sources cp. Szendrei 1972.

74 F 15. On the troping of this famous responsory cp. Kelly 1988, *ibid.* further literature can also be found. On the Hungarian parallels see Szendrei 1972, 1989, 1990.

75 Prosulas were widely known in the Middle Ages, cp. Hoffmann-Brandt [1971], No. 416, No. 270.

76 Szendrei 1972.

77 Falvy – Mezey 1963, f. 16.

78 F. 24^{v}. Cp. Szendrei 1989, p. 148 and Szendrei 1990, pp. 302–305.

79 Hoffmann-Brandt [1971].

80 Facsimile edition: Falvy – Mezey 1963, cp. Szendrei 1981, source C 39.

81 A collation with the reading of Codex Albensis shows that when the scribe of BNS wanted to correct an erroneous order when he marked the verses *Et ante ceteros* and *Cui celi ianua* b/ and a/, respectively (see the facsimile), the proper sequence is thus: *Cui celi*, then *Et ante*.

half or two hundred year long practice of this piece in Hungary, notably from two different liturgical traditions within the country.

The next prosella, *Dilectus plus ceteris* noted down after the incipit of R. *In medio ecclesia* and its versus (*Misit Dominus*) decorates the last responsory on the feast of St John the evangelist.[82] (This responsory figured already at the first Vespers, so it is included there, on f. 25^{v} in its integrity.) The prosella joins *Et* of the *Et intellectus* section as the place of connection given at the end makes it unambiguous. The *e* assonances of the text are carried through almost consistently. The musical notation is sketch-like: the vocalisation to be chanted with the vowel *e* is written out after the first trope verse only, the staff line above the text *e* after the rest of the verses is blank. It is unambiguous that the solution is *simile* in contrast to the first verse: the previously marked notes of the prosella should be sung contracted to a melisma, on the vowel *e*. The trope *Dilectus plus ceteris,* just like the St Stephen trope, is missing from Hofmann-Brandt's catalogue and does not figure in the Codex Albensis or any other Hungarian Office codices either. In spite of this and for reasons to be discussed below, I do deem that the strophe is of the same age as the St Stephen strophe in the Hungarian liturgical practice where it is the first and at the same time the last record according to our present state of knowledge – i.e. dating from the early 12th century at the latest.

Holy Innocents' Day, the next day in Christmas week received the prosella *Est primus dux vellere* combined with the great responsory *Centum quadraginte* V./ *Hii empti sunt.* The item functioning as the ninth responsory at Matins was already transferred to the first Vespers in this instance as well. There it is notated as a whole and this time the trope is also recorded.[83] While the liturgical arrangement of the feast of St John clearly shows that the troped version of the taken out responsory had to be sung at the end of Matins – as the notation of the prosa can be found there in spite of the fact that only the initial of the piece is given – the trope to the great responsory of the Holy Innocents' Day could already be chanted, according to the notation of the codex, at the first Vespers. In contrast to the prosellas so far, the notation does not indicate that the verses should be sung combined with vocalisation and the place is not marked, either, where the insertion should be fitted into the responsory (according to the context of the text and the markings of other sources: before *cum illis* and to the syllable *cum* in the repetenda). This prosa of *Centum quadraginta* is listed in Hofmann-Brandt catalogue from two German sources: both recordings represent a strong variant both with regard to text and melody compared to the version in BNS.[84]

It is only going to be touched upon (as it would go beyond the frame of an introduction to a source edition) that this composition of Christmas days with four prosulas is musically coherent. This is partly due to the tropes: the inserted melodies fitting into the main section of the responsories can be traced back to one and the same musical source, the neuma triplex mentioned already by Amalar and its further setting. Although BNS does not mark the trope of *Fabricae* in R. *Descendit* any more, we know from Codex Albensis that it was used in *Descendit* in Hungary as well. The melodies of *Stephanus iste* and *Dilectus plus ceteris* are built on the third neume of the neuma triplex, the *Est primus dux* starts with evoking the so-called *Ersatzmelisma* devised to supersede the third neume and shapes it further in an individual manner. It is probable that the tropes for SS Stephen's and John's day are at the same time the Hungarian retrospective sources of the third member of the neuma triplex: this third melisma is namely not recorded in the earlier sources, the Codex Albensis already omitted it. With one exception the responsory melodies themselves are related: the *Descendit*, *In medio* and *Centum quadraginta* are the different realisations of the same standard melody of the responsory in the first tone. The R. *Patefactae* is in the fourth tone which reminds us of the tonal independence of the wandering melisma.

---

[82] F. 29. Cp. Szendrei 1989, p. 148 and Szendrei 1990, pp. 302–305.

[83] F. 29^{v}. Cp. Szendrei 1989, p. 148 and Szendrei 1990, p. 307.

[84] Hofmann-Brandt [1971], No. 179.

On the basis of the notational manner of one of the most peculiar items of BNS one could suppose that it is a trope, more precisely a trope of introductory character. At the first Vespers of Christmas (f. 14[r]), in front of the hymn *Veni redemptor gentium* the following text is written as an antiphon provided with notation: *Intende, qui regis Israel, qui sedes super cherubin, excita tuam potentiam, et veni ad salvandum nos.*[85] The item is neither an antiphon, nor a trope. It is the first verse of the hymn *Veni redemptor* surviving in the Ambrosian tradition unto our days, its text being strongly modified here. The original, Ambrosian first verse runs as: *Intende, qui regis Israel, super Cherubim qui sedes, appare Ephrem coram, excita potentiam tuam, et veni.*[86] This first verse was omitted in the liturgical practice throughout Europe[87] so that *Veni redemptor*, which was originally the second verse, became the opening verse. Apart from being shortened in its text, the hymn was provided with a new melody. In the German and Central European churches, thus also in Hungary, the shortened hymn was coupled with a very well done melody documented since the 12th century and very popular subsequently for many centuries.[88] This melody is contained in BNS with the words *Intende* in a musically rather incidental form, then the text of the entire hymn starts with a new ornamented initial, with the rubrics *ymnus*.

BNS preserved a rare archaism in this place. The new (German) melody given with notes here became known with the opening words *Veni redemptor* right after its emergence everywhere. This notation reveals that there were temporary attempts to combine the (original) first verse of the hymn with this new melody and that for the sake of success even the text of the Ambrosian opening verse was altered. This process may have taken place long before the BNS was written down. Then the scribe put down the transformed verse *Intende* already detached from the words *Veni redemptor* and marked – senselessly – as an antiphon; it was thus insecure where the former belonged to. BNS documents the last stage before the final omission of the verse *Intende*.

In sum we can state that the *Breviarium Notatum Strigoniense* is an early, representative witness of the Esztergom tradition and that its extensive agreement with late sources substantiates *their* authenticity as well. It is much to be regretted that the section respectively volume containing the material of the Sanctorale, the Commune Sanctorum, Dedicatio and the Office Defunctorum are missing.

[85] Szendrei 1989, pp. 149–150, with the noted transcription of the item.

[86] Stäblein 1956, p. 8, the original Ambrosian melody can also be read there (Mel. 14).

[87] The Cistercian hymnars which followed the Ambrosian tradition meant an exception, cp. Stäblein 1956, p. 30.

[88] Stäblein 1956, Mel. 503, Rajeczky 1956, No. 65.

Irodalomjegyzék / Bibliography

CAO	*Corpus Antiphonalium Officii,* i–vi, ed. Hesbert, R. J. (Roma, 1963–1979).
CAO–ECE	Dobszay, László – Prószéky, Gábor: *Corpus Antiphonalium Officii – Ecclesiarum Centralis Europae: A Preliminary Report* (Budapest, 1988).
Claire, Jean 1975	"Les répertoires liturgiques latins avant l'octoéchos. I. L'office férial romano-franc", *Études Grégoriennes xv,* pp. 5–192.
Czagány Zsuzsa 1992	"Magyar-normann zenei kapcsolatok a középkorban?" [Hungaro-Norman musical contacts in the Middle Ages?], *Zenetudományi dolgozatok 1990–1991* (Budapest), pp. 9–21.
Dobszay László 1972	"A pozsonyi antifonálék" [The antiphoners of Pozsony/Bratislava], *Magyar Könyvszemle lxxxviii,* pp. 272–275.
Dobszay, László 1985	"The System of the Hungarian Plainsong Sources", *Studia Musicologica Academiae Scientiarum Hungaricae xxvii,* pp. 37–65.
Dobszay László 1988	"A középkori magyar liturgia István-kori elemei?" [Elements of the medieval Hungarian liturgy from the time of King Stephen?], *Szent István és kora,* ed. Glatz F. and Kardos J. (Budapest), pp. 151–155.
Dobszay, László 1990	"Plainchant in the Medieval Hungary", *Journal of the Plainsong and Mediaeval Music Society 13,* pp. 49–78.
Dobszay, László 1994	"Local Compositions in the Office Temporale", *Max Lütolf zum 60. Geburtstag Festschrift,* ed. Hangartner, B. and Fischer, U. (Basel), pp. 65–74.
Falvy, Zoltán – Mezey, László 1963	*Codex Albensis – Ein Antiphonar aus dem 12. Jahrhundert* (Budapest–Graz).
Hofmann-Brandt, Helma [1971]	*Die Tropen zu den Responsorien des Offiziums, i–ii* (Erlangen).
Kelly, Thomas Forrest 1988	"Neuma Triplex", *Acta Musicologica lx,* pp. 1–30.
Kniewald, Dragutin 1944	"Iluminacija i notacija zagrebačkih liturgijskih rukopisa", *RAD Hrvatske Akademije Znanosti i Umjetnosti* (Zagreb).
Kódexek 1985	*Kódexek a középkori Magyarországon. Kiállítás az Országos Széchényi Könyvtárban. Budapest. Budavári Palota 1985. november 12 – 1986 február 28.* [Codices in medieval Hungary. An exhibition in the National Széchényi Library. Budapest, Buda Castle. 12 November 1985 – 28 February 1986] (Budapest).
Magyarország Zenetörténete I.	*Magyarország Zenetörténete I. Középkor* [The History of Hungarian Music i. The Middle Ages], ed. Rajeczky B. (Budapest, 1988).
Mezey László 1948	"Szent István XIII. századi verses históriája", *Magyar Századok. Irodalmi műveltségünk történetéhez. Horváth János Emlékkönyv.* [Saint Stephen's 13th-century rhymed historia. Hungarian Centuries. Contribution to the history of our literary erudition. Festschrift for János Horváth] (Budapest), pp. 41–51.
Mezey László 1962	"Problémák és megoldások a kódexkutatásban" [Difficulties and solutions in codex research], *Az Országos Széchényi Könyvtár Évkönyve 1960* [Yearbook of the National Széchényi Library 1960] (Budapest), pp. 159–165.
Mezey, László 1983	*Fragmenta latina codicum in Bibliotheca Universitatis Budapestinensis,* recensuit Mezey, L. (Budapest).
Moberg, Carl-Allan 1947	*Die liturgischen Hymnen in Schweden,* vol. 1 (Kopenhagen).

Rajeczky, Benjamin 1956 — *Melodiarium Hungariae Medii Aevi i. Hymni et Sequentiae*, ed. Rajeczky, B. (Budapest).

Stäblein, Bruno 1956 — *Hymnen (i), Die mittelalterlichen Hymnenmelodien des Abendlandes.* Monumenta Monodica Medii Aevi, vol. 1, ed. Stäblein, B. (Kassel und Basel).

Szendrei, Janka 1972 — "Zur Notations- und Vortragsweise der Prosulen nach den ungarischen Handschriften", *Magyar Könyvszemle lxxxviii*, pp. 157–165.

Szendrei Janka 1978 — "A középkori magyar hangjegyírás" [The Hungarian musical notation in the Middle Ages], *Magyar Zene 19*, pp. 130–143.

Szendrei Janka 1979 — "Az esztergomi Missale Notatum hangjelzése" [The musical notation of the Missale Notatum of Esztergom], *Zenetudományi Dolgozatok* (Budapest), pp. 47–69.

Szendrei Janka 1981 — *A magyar középkor hangjegyes forrásai* [The noted sources of Hungary in the Middle Ages] (Budapest).

Szendrei Janka 1983 — "A magyar notáció története" [The history of the Hungarian notation], *Középkori hangjegyírások Magyarországon* (Budapest), pp. 11–90, 123–151, 195–308.

Szendrei Janka 1988a — "A Zalka Antiphonale provenienciája" [The provenance of the Zalka antiphoner], *Zenetudományi Dolgozatok* (Budapest), pp. 21–32.

Szendrei, Janka 1988b — "Die Geschichte der Graner Choralnotation", *Studia Musicologica Academiae Scientiarum Hungaricae 30*, pp. 5–234.

Szendrei Janka 1989 — "Esztergomi Breviarium Notatum Prágában" [The Esztergom Breviarium Notatum in Prague], *Tanulmányok a középkori magyarországi könyvkulturáról*, ed. Szelestei N. L. (Budapest), pp. 137–154.

Szendrei, Janka – Rybarič, Richard 1982 — *Missale Notatum Strigoniense ante 1341 in Posonio*, Musicalia Danubiana 1, ed. J. Szendrei and R. Rybarič (Budapest).

Szendrei, Janka 1990 — "Tropenbestand der ungarischen Handschriften", *CANTUS PLANUS Papers read at the Third Meeting in Tihany, Hungary, 19–24 September 1988* (Budapest), pp. 297–325.

Ullmann, Péter 1985 — "Bericht über die vergleichende Repertoir-Analyse der Breviere aus Ungarn", *Studia Musicologica Academiae Scientiarum Hungaricae xxvii*, pp. 185–192.

Az énekek jegyzéke / Index of Chants*

ANTIPHONAE

32	2	A bimatu et infra	115v	4	Angelus Domini descendebat
163	1	A porta inferi	141v	8	Animae impiorum
139	1	A saeculo non est auditum	10v	4	Annuntiate populis
190v	4	A summo caelo	53v	2	Ante luciferum genitus
72	2	A timore inimici	160v	4	Anxiatus est in me
75	1	A viro iniquo	53v	1	Apertis thesauris
158v	8	Ab hominibus iniquis	28	7	Apparuit caro suo
160	1	Ab insurgentibus in me	153	1	Appenderunt mercedem
55	8	Ab oriente Magi venerunt	148v	1	Appropinquabat autem dies
136	1	Abiit Jesus trans mare	21	4	Apud Dominum misericordia
143v	1	Abraham pater vester	64v	7	Aqua comburit peccatum
146	1	Abraham pater vester	35v	3	Aquae Thomas quinquies
139v	1	Accepit autem omnes timor	30	3	Arridebat parvulus
283v		Accepit autem omnes timor	190	6	Ascendens Christus in altum
283v	1	Accessit Jesus ad loculum	241v	1	Ascendens Jesus in navim
200	7	Accipite Spiritum	82v	8	Ascendente Jesu in naviculam
72	1	Ad te de luce	192v	4	Ascendit Deus in jubilatione
103	7	Ad te de luce vigilo	192v	7	Ascendo ad Patrem
11v	4	Ad te Domine levavi	70v	2	Aspice in me
35v	8	Ad Thomae memoriam	116	2	Assumpsit Jesus
287	8	Adaperiat Dominus cor	158v	8	Astiterunt reges terrae
68v	1	Adesto Deus unus	251	8	Attendite a falsis prophetis
208		Adesto Deus unus	163	7	Attendite universi
25	8	Adhaesit anima mea	244v	8	Audistis quia dictum est
185	5	Adhuc multa habeo	205	7	Audistis quia dixi vobis
72	1	Adjutorium nostrum	130v	8	Audite et intelligite
70v	2	Adjuva me et salvus	266v	1	Auditu auris audivi
281	8	Adonai Domine Deus	137	3	Auferte ista hinc
51v	6	Adorate Dominum alleluia	71	8	Auribus percipite
69v	8	Adorate Dominum in aula	71	2	Auxilium meum
51v	6	Adorate eum alleluia	21v	8	Ave protomartyr Stephane
107	8	Advenerunt nobis dies	13v	8	Ave spes nostra
49	7	Afferte Domino	155v bis	8	Avertantur retrorsum
160v	1	Ait latro	72	8	Avertit Dominus
177v	6	Alias oves habeo			
159	4	Alieni insurrexerunt	64v	7	Baptista contremuit
163	6	Alleluia Alleluia	64v	7	Baptizatur Christus
190v	5	Alleluia Ascendens Christus	73	2	Beati omnes qui timent
163	5	Alleluia Pascha nostrum	68	8	Beati qui ambulant
165	5	Alleluia Resurrexit Dominus	21v	1	Beatus Stephanus
198v	5	Alleluia Spiritus Paraclitus	21v	8	Beatus venter
155bis	1	Alliga Domine	264v	5	Bene omnia fecit
241v	3	Ambulabat Petrus super undas	75	2	Benedic anima mea
32v	4	Ambulabunt mecum	136	2	Benedicat nos Deus Deus noster
221	5	Amen amen dico vobis non dedit	68	1	Benedicat nos Deus Pater
202	8	Amen amen dico vobis qui non	210v	8	Benedicta sit creatrix
181	8	Amen amen dico vobis quia plorabitis	68	8	Benedictio et claritas
129	1	Amen dico vobis quia nemo	22v	5	Benedictionis tuae Domine
72v	8	Amplius lava me	70	6	Benedictus Deus Israel
153v	1	Ancilla dixit Petro	65	6	Benedictus Dominus
214	6	Angelorum esca	74	6	Benedictus Dominus in aeternum
20	7	Angelus ad pastores	92	1	Benedictus es in firmamento
165	8	Angelus autem Domini	73	8	Benediximus vobis

* A *-al megjelölt tételeket a BNS csak szöveggel közli.
Items marked with an * can be found in BNS without notes.

74	6	Benedixisti Domine
65	6	Benedixit filiis tuis
72	8	Benefac Domine bonis
75v	4	Benigne fac in bona
66	3	Bonorum meorum
75v	2	Bonum est confiteri
136	8	Bonum est sperare
100	7	Caecus sedebat
56v	7	Caeli aperti sunt
73	2	Caeli caelorum laudate
158v	2	Calicem salutaris
8	1	Canite tuba
32	7	Cantabant sancti
74	2	Cantate Domino
74	2	Cantemus Domino gloriose
160	8	Captabant in animam justi
64v	7	Caput draconis
209v	7	Caritas Pater
160v	5	Caro mea requiescet
158v	1	Cenantibus autem accepit
58	8	Christo datus est
30	2	Christus infans non despexit
152	2	Circumdantes circumdederunt
165	7	Cito euntes
266v	3	Cives mei vermes sunt
221v	8	Clamabat Elisaeus
71	4	Clamavi et exaudivit
75	1	Clamor meus ad te
149v	1	Clarifica me Pater
190		Clarifica me Pater
152v	1	Coeperunt omnes turbae
156	8	Cogitaverunt impii
165v	6	Cognoverunt Dominum
221	1	Cognoverunt omnes a Dan
313	3	Cognovit autem pater
219	?	Comede fili mi*
108	4	Commendemus nosmetipsos
14	8	Completi sunt dies
198v	8	Confirma hoc Deus
75	8	Confitebor Domino
92	8	Confitebor tibi Domine
159	4	Confundantur et revereantur
152	4	Confundantur qui me persequuntur
232v	7	Congratulamini mihi quia inveni
158v	7	Considerabam ad dexteram
277v	1	Considerate lilia
155bis	1	Consilium fecerunt
1v	2	Consolamini consolamini
11v	2	Constantes estote
21v	2	Constitutus a Deo
21v	1	Continet in gremio
157v	8	Contritum est cor
155v	8	Contumelias et terrores
70	8	Conversus est furor
11	8	Convertere Domine
104v	1	Convertimini ad me
204	1	Convocatis Jesus duodecim
110v	1	Cor mundum crea
13	4	Crastina die delebitur
13v	8	Crastina erit nobis
71	2	Credidi propter quod
161v	4	Credo videre bona Domini
33	3	Cultor agri Domini
152	7	Cum angelis et pueris
258v	1	Cum appropinquaret Dominus
266v	1	Cum audisset Job
241v	3	Cum audisset Petrus
78v	8	Cum autem descendisset
24v	1	Cum autem esset Stephanus
185	8	Cum autem venerit Paraclitus... docebit
14	8	Cum esset desponsata
173	1	Cum esset sero
106	1	Cum facis elemosinam
158v	8	Cum hiis qui oderunt
289v	7	Cum intraret Jesus in domum
272v	1	Cum intraret Jesus quoddam
104v	7	Cum jejunatis
131v	1	Cum sol autem occidisset
136	1	Cum sublevasset oculos
328	1	Cum sublevasset oculos
97	8	Cum turba plurima
195	1	Cum venerit Paraclitus... a Patre
185	8	Cum venerit Paraclitus... ille arguet
195	8	Cum venerit Paraclitus... Spiritum
110v	4	Cum videris nudum
290	7	Cum vocatus fueris
192	8	Cumque intuerentur
72	3	Cunctis diebus
171	1	Currebant duo simul
158v	7	Custodi me a laqueo
10	4	Da mercedem Domine
72	2	Da nobis Domine
287	1	Da pacem Domine
12	1	Dabit illi Dominus
170v	8	Data est mihi
214	1	De fructu operum tuorum
21	8	De fructu ventris
73	8	De profundis
134	1	De quinque panibus
11	1	De Sion veniet Dominus
11	1	De Sion veniet qui regnaturus
70v	2	Deduc me Domine
69	1	Deficiente vino
65	8	Deo nostro jucunda
148	4	Desiderio desideravi
11v	1	Deus a Libano veniet
162	8	Deus adjuvat me
71	8	Deus deorum Dominus
70	8	Deus Deus meus ad te luce
92	1	Deus Deus meus ad te... quia
155v bis	8	Deus meus eripe me
103	8	Deus meus es tu
128	8	Deus misereatur et benedicat
68	8	Deus misereatur nostri
261v	2	Deus propitius esto
119v	8	Dextera Domini
9	5	Dicite pusillanimes
269v	3	Dico autem vobis quod multi
31	7	Dicunt infantes
2v	1	Dies Domini sicut fur
14v	1	Diffusa est gratia
30v	6	Dignus a dignis laudatur
154v	7	Discerne causam
158v	8	Diviserunt sibi
154v	8	Dixerunt impii opprimamus
8	1	Dixerunt Pharisaei

157	7	Dixi iniquis
317v	8	Dixit autem Dominus servo
92	8	Dixit autem paterfamilias amice
221v	8	Dixit David ad Dominum
119v	8	Dixit Dominus mulieri
301v	1	Dixit Dominus paralytico
256	1	Dixit Dominus villico
124	8	Dixit enim pater ad servos
168v	8	Dixit Jesus discipulis suis afferte
221	1	Dixit Jesus ego sum panis
145	1	Dixit Jesus turbis
92	7	Dixit paterfamilias operariis
161v	8	Domine abstraxisti
74v	4	Domine audivi auditionem
75	8	Domine clamavi
313	1	Domine descende ut sanes
152	2	Domine Deus auxiliator
73	2	Domine Deus in adjutorium
65v	8	Domine Deus meus in te
8v	6	Domine Deus virtutum
116v	1	Domine dimitte eam
229	1	Domine factum est ut imperasti
67	8	Domine in virtute
119v	7	Domine labia mea
25	7	Domine libera animam
78v	1	Domine non sum dignus
105v		Domine non sum dignus
75	3	Domine probasti me
78v	1	Domine puer meus
105v		Domine puer meus
74	6	Domine refugium
83	8	Domine salva nos
140v	1	Domine si hic fuisses
193v	1	Domine si tempore
78v	1	Domine si tu vis
28v	4	Domine suscipe me
132v	2	Domine ut video
154v	3	Domine vim patior
23	8	Domine virtus et laetitia
69v	1	Dominus defensor
14	8	Dominus dixit ad me
193v	6	Dominus in caelo
193v	6	Dominus in Sion
190v	8	Dominus in templo
11v	3	Dominus legifer noster
128	8	Dominus mihi adjutor
253v	8	Dominus possedit me
194	1	Dominus quidem Jesus
68	4	Dominus regit me
157v	2	Dominus tamquam ovis
8	1	Dominus veniet occurrite
113	1	Domus mea domus orationis
110v	1	Ductus est Jesus
103	7	Dum appropinquaret Dominus
199v	3	Dum complerentur dies
160v	1	Dum conturbata fuerit
125	3	Dum fortis armatus
41v	8	Dum medium silentium
14	8	Dum ortus fuerit
100	1	Dum staret Abraam
264v	5	Dum transisset Dominus
154v	7	Dum tribularer clamavi
9	8	Dum venerit filius hominis
261v	1	Duo homines ascenderunt
122	7	Ecce ascendimus
21	8	Ecce de quo Johannes
11v	8	Ecce Deus meus et honorabo
9	5	Ecce jam veniet plenitudo
44	5	Ecce Maria genuit
188v	8	Ecce nunc palam loqueris
107	8	Ecce nunc tempus
29	1	Ecce puer meus
8	1	Ecce veniet desideratus
9	4	Ecce veniet Dominus princeps
10v	4	Ecce veniet Dominus ut sedeat
213v	4	Edent carnes
11v	4	Ego autem ad Dominum
142	8	Ego daemonium non habeo
163v	8	Ego dormivi
142v	8	Ego gloriam meam
120v	8	Ego principium
141v	1	Ego sum lux mundi
202v	8	Ego sum ostium
203	1	Ego sum panis vivus
177v		Ego sum pastor bonus alleluia*
177v	8	Ego sum pastor bonus qui pasco
177v	8	Ego sum pastor ovium ego sum
163	2	Ego sum qui sum
142	8	Ego sum qui testimonium
185	7	Ego veritatem dico
9	4	Egredietur Dominus
9	1	Egredietur virga
204v	1	Egressi duodecim
119v	1	Egressus Jesus secessit
237v	1	Ejice primum hypocrita
38v	5	Elevamini portae aeternales
161v		Elevamini portae aeternales
224v	1	Elevans autem dives
190v	4	Elevata est
192	4	Elevatis manibus
10	4	Emitte Agnum
198v	8	Emitte Spiritum tuum
248v	1	Erant autem qui manducaverunt
165	8	Erat autem aspectus
128	1	Erat Jesus ejiciens
313	1	Erat quidam regulus
72	7	Erexit Dominus nobis
30v	5	Erigitur itaque infantium
217	1	Erit quasi oliva
71	6	Eructavit cor meum
8	1	Erunt prava in directa
92v	1	Erunt primi novissimi
73	6	Esto mihi Domine
237	1	Estote ergo misericordes
165v	8	Et dicebant ad invicem
172		Et dicebant ad invicem
75v	4	Et in servis suis
73	8	Et invocabimus nomen
74	4	Et omnis mansuetudinis
165	8	Et valde mane
301v	6	Et videns Jesus fidem
193v	1	Euntes in mundum
2v	1	Ex quo facta est
210v	5	Ex quo omnia
192v	8	Exaltabo te Domine
192v	4	Exaltare Domine
192	8	Exaltate regem regum
67	8	Exaudiat te Deus

157v	4	Exhortatus est
228v	1	Exi cito in plateas
97v	7	Exiit qui seminat
21	7	Exortum est in tenebris
28	8	Expandens manus suas
69v	1	Expugna inpugnantes me
13	4	Exspectetur sicut pluvia
33v	6	Exsulantis praedia
33v	5	Exsulat vir optimus
40	3	Exsultabunt omnia
74	1	Exsultate Deo adjutori
73	8	Exsultavit cor meum
156	1	Exsurge Domine et judica
287	8	Extende Domine brachium
219	?	Extendit Jonas*
128v	8	Extollens quaedam mulier
128	3	Fac benigne
153	4	Faciem meam non averti
215v	8	Faciens mensam
215v	3	Faciet Dominus exercituum
20	7	Facta est cum angelo
72	1	Facti sumus
205	4	Factum est in una dierum
119v	1	Factus est adjutor
198v	8	Factus est repente
162	4	Factus sum sicut homo
32v	1	Felix locus felix ecclesia
69	4	Fidelia omnia mandata
60v	8	Fili quid fecisti
122v	8	Fili recordare
224v		Fili recordare
124	3	Fili tu semper mecum es
51v	6	Fluminis impetus
60v	8	Fontes aquarum sanctificati sunt
199v	1	Fontes et omnia
153	2	Framea suscitare
74	6	Fundamenta ejus
14	8	Gaude et laetare Jerusalem
20v	6	Gaudeamus omnes fideles
173	6	Gavisi sunt discipuli
113v	8	Generatio haec prava
20	2	Genuit puerpera
44	4	Germinavit radix Jesse
68	8	Gloria et honor
20v	8	Gloria in excelsis Deo
210v	3	Gloria laudis resonet
210v	1	Gloria tibi Trinitas
35v	1	Granum cadit copiam
160v	4	Habitabit in tabernaculo
74	1	Habitare fratres
174	8	Haec autem scripta sunt
9	7	Haurietis aquas
32	1	Herodes iratus
30	1	Herodes videns
29	3	Hic est discipulus ille
29	3	Hic est discipulus meus
92	1	Hii novissimi
200	1	Hii qui linguis loquuntur
32v	1	Hii sunt qui cum mulieribus
32v	1	Hii sunt qui venerunt
10v	1	Hoc est testimonium
53v	8	Hodie caelesti sponso
21	6	Hodie Christus natus est
200	1	Hodie completi sunt dies Pentecostes
21v	6	Hodie intacta virgo
13	8	Hodie scietis
40	7	Homo natus est
269v	8	Homo quidam descendebat
224v	1	Homo quidam erat dives
228v	3	Homo quidam fecit cenam
151v	7	Hosanna Filio David
35	1	Hosti pandit ostium
74	8	Hymnum cantate
103	6	Hymnum dicite
283v	8	Ibat Jesus in civitatem Naim
185v	1	Ille me clarificabit
194	1	Illi autem profecti
135	1	Illi ergo homines
328v		Illi ergo homines
74v	4	Illumina Domine
75v	8	Illuminare Domine
213v	8	Immolabit haedum
65	8	In aeternum et in saeculum
75	5	In conspectu angelorum
75v	4	In cymbalis benesonantibus
145v	8	In die magno
157	7	In die tribulationis
23	7	In Domino Deo suo
72	1	In domum Domini
72	8	In ecclesiis benedicite
70	6	In excelsis laudate
26v	4	In ferventis olei
173	7	In Galilaea Jesum videbitis
69	4	In mandatis ejus
74	4	In matutinis Domine
29	1	In medio ecclesiae aperuit
68	8	In medio ecclesiae laudabo te
162	7	In pace factus est
160v	8	In pace in idipsum
21	8	In principio et ante saecula
74	6	In sanctis ejus
74	7	In sanctitate serviamus
38v	5	In sole posuit
110v	1	In spiritu humilitatis
144v	8	In tribulatione invocavi
22	3	In tribulatione lapidum
69v	8	In tua justitia
74v	1	In tympano et choro
74v	8	In veritate tua exaudi
71	1	Inclinavit Dominus
133	1	Inclinavit se Jesus
68	2	Indutus est Dominus
152v	4	Infirmata est virtus mea
158v	8	Insurrexerunt in me
70	2	Intellige clamorem
323	1	Interrogatus a Judaeis
25v	4	Intuens in caelum
153	8	Inundaverunt aquae
17v	6	Ipse invocavit me
155v	1	Ipsi vero in vanum
29v	1	Iste est Johannes
29v	8	Istorum est enim

89	8	Ite et vos in vineam
103	1	Iter faciente Jesu
181	4	Iterum autem videbo vos
206	1	Jam non multa loquar
173	8	Jesum qui crucifixus
97v	1	Jesus haec dicens clamabat
166v	8	Jesus junxit se
25v	1	Johannes apostolus et evangelista
13v	7	Joseph fili David
75	4	Jubilate Deo
25	1	Jucundus homo
13	8	Judaea et Jerusalem
152	8	Judica causam meam
144v	4	Judicasti Domine
72	8	Juste judicate
157v	8	Justificeris Domine
153v	8	Labia insurgentium
73	8	Labia mea laudabunt
17v	4	Laetentur caeli
25	1	Lapidabant Judaei
65	4	Laudabo Deum meum
110v	2	Laudate Deum caeli
92	1	Laudate Dominum de caelis
71	2	Laudate Dominum omnes
210v	4	Laus Deo Patri
210v	2	Laus et perennis gloria
140v	1	Lazarus amicus noster
12	1	Levate capita vestra
10	1	Lex per Moysen
155v	8	Libera me de sanguinibus
145	1	Libera me Domine
209	6	Libera nos salva nos
73	8	Liberasti virgam
156	5	Liberavit Dominus
31	8	Licuit sanguine loqui
160	8	Longe fecisti
199v	7	Loquebantur variis linguis
94v	6	Loquens Dominus ad Noe
221	1	Loquere Domine
22v	4	Lumine vultus tui
177v	6	Lupus rapit
53v	8	Lux de luce apparuisti
20v	2	Lux orta est super nos
49	8	Magi videntes stellam
53v	1	Magi videntes stellam
147v	4	Magister dicit
296v	8	Magister quod est mandatum
323	8	Magister scimus
13v	7	Magnificatus est rex
41v	2	Magnum hereditatis mysterium
64v	7	Magnum mysterium declaratur
123	8	Malos male perdet
53v	4	Maria et flumina
171v	7	Maria Magdalene
169v	7	Maria stabat
124v	4	Media vita. V. Dum conturbata. V. Ne projicias. V. Ne perdideris nos
213v	8	Melchisedec rex Salem
160v	8	Memento mei Domine
220v	8	Memoria mea in generationem
220v	1	Memoriam fecit mirabilium
237v	1	Mensuram bonam
177v	3	Mercenarius est
75v	8	Metuant Dominum
44	8	Mirabile mysterium
70	6	Misere mei
248v	1	Misereor super turbam
92	8	Miserere mei Deus et a delicto
102	8	Miserere mei fili David
107v	8	Miserere mihi Domine et exaudi
25	8	Miserere mihi Domine miserere
174	8	Misi digitos
117v	8	Missus sum ad oves
174	8	Mitte manum
152	1	Mittens haec mulier
168v	7	Mittite in dexteram
181	6	Modicum et non videbitis
33	2	Monachus sub clerico
221v	1	Montes Gelboe
163	1	Mulieres sedentes
147	4	Multa bona opera
174	8	Multa quidem et alia
92v	8	Multi enim sunt vocati
78v	8	Multi veniunt
36	8	Nato Domino
275v	4	Ne reminiscaris Domine
33v	4	Nec in agnos sustinet
116v	1	Nemini dixeritis
133v	3	Nemo condemnavit te
138	1	Nemo in eum misit
154v	3	Nemo tollet a me
42	6	Nesciens mater
193v	6	Nimis exaltatus es
73	1	Nisi tu Domine
237	8	Nolite judicare
277v	8	Nolite solliciti esse
10v	8	Nolite timere quinta enim die
220v	3	Nolo vos socios
130	8	Non dico tibi Petre
201v	7	Non enim misit
153v	4	Non haberes in me
111	1	Non in solo pane
92v	8	Non licet mihi
130v	7	Non lotis manibus
251	8	Non omnis qui dicit
251	8	Non potest arbor bona
153v	7	Non sis mihi tu
67	7	Non sunt loquelae
198v	1	Non vos relinquam orphanos
272v	8	Nonne decem mundati
221	8	Nonne iste est David
30v	4	Norunt infantes
69	8	Nos qui vivimus
17v	6	Notum fecit Dominus
214	1	Numquid poteris Deus
144v	4	Numquid redditur
68	8	Nuptiae factae sunt
44	6	O admirabile commercium
8v	2	O Adonai
210v	2	O beata benedicta
210v	1	O beata et benedicta. v. Tibi laus

10	2	O clavis David
110v	2	O Domine salvum me
12	2	O Emmanuel
163	4	O mors ero
114v	4	O mulier magna est
118v		O mulier magna est
12	2	O mundi Domina
10v	2	O Oriens
22v	6	O quam admirabile est
9	2	O Radix Jesse
11v	2	O Rex gentium
192v	2	O Rex gloriae
142	3	O Rex gloriose. V. Rex benedicte. V. Ut tergant. V. Atque colant
4	2	O Sapientia
210v	4	O vera summa. v. Miserere*
210v	3	O vera summa. v. Tibi laus
4	2	O Virgo virginum
163	8	O vos omnes
158	2	Oblatus est
221v	?	Obsecro Domine*
26v	6	Occurrit beato Johanni
68	4	Oculi mei
72	5	Omnes angeli ejus
103		Omnes angeli ejus
220v	6	Omnes eandem escam
50v	4	Omnes gentes quascumque
155bis	7	Omnes inimici mei
131v	1	Omnes qui habebant
275v	3	Omni tempore benedic
74	3	Omnia quaecumque voluit
8	2	Omnipotens sermo tuus
41v		Omnipotens sermo tuus
189v	1	Omnis enim qui petit
253v	8	Omnis sapientia
49	4	Omnis terra adoret te
3v	5	Omnis vallis implebitur
35v	6	Opem nobis o Thoma
15v	3	Orietur in diebus Domini
13v	8	Orietur sicut sol
147	4	Oves meae vocem
214	1	Parasti in conspectu
20v	8	Parvulus filius
177v	7	Pastor bonus animam
48	8	Pastores dicite quidnam
48	7	Pastores loquebantur
25	8	Patefactae sunt januae
122v	8	Pater Abraham miserere
224v		Pater Abraham miserere
64v	7	Pater de caelis
149v	4	Pater juste
190v	6	Pater manifestavi
171v	6	Pax vobis ego sum
65	1	Peccata mea Domine
109v	1	Per arma justitiae
75	8	Per viscera misericordiae
188v	8	Petite et accipietis
163	4	Plangent eum
89	4	Plantaverat autem Dominus
213v	1	Pluit illis manna
1	8	Ponam in Sion
1v	5	Ponent Domino
144v	4	Populе meus
75	8	Portio mea Domine
25	1	Positis autem genibus
174	8	Post dies octo
163	1	Postulavi Patrem meum
160v	1	Posuerunt super caput
136	8	Potens es Domine
153v	4	Potestatem habeo
165	7	Prae timore autem ejus
253v	4	Praebe fili
248v	7	Praecepit Jesus turbae
241v	1	Praeceptor per totam noctem
64v	7	Praecursor Johannes
221	8	Praevaluit David
148v	1	Principes sacerdotum
140	4	Propheta magnus
10v	1	Prophetae praedicaverunt
73	?	Propitius esto*
160v	7	Proprio Filio suo
26v	5	Propter insuperabilem
10v	4	Propter Sion non tacebo
49	1	Psallite Deo nostro
150	1	Pueri Haebreorum tollentes
150v	1	Pueri Hebraeorum vestimenta
146	1	Quadraginta annos
232v	6	Quae mulier habens
123	3	Quaerentes eum tenere
44	3	Quando natus es
266v	7	Quantas habeo iniquitates
264v	8	Quanto eis praecipiebat
25v	3	Quasi unus de paradisi
20	2	Quem vidistis pastores
310v	1	Qui caelorum contines
44	3	Qui de trerra est
220v	3	Qui habet aures
72	8	Qui habitas in caelis
121v	8	Qui major est
120v	1	Qui me misit mecum est
115v	1	Qui me sanum fecit
127	1	Qui non colligit
167	8	Qui sunt hii sermones
97v	1	Qui verbum Dei retinet
155	8	Quia ego tecum sum
75	4	Quia mirabilia
174	8	Quia vidisti me
217	6	Quid enim bonum
181	3	Quid est hoc quod dicit
60v	8	Quid est quod me
256	4	Quid faciam quia Dominus
90	1	Quid hic statis
138	7	Quid me quaeritis
69	7	Quid mihi et tibi
153v	1	Quid molesti estis
25	1	Quid retirubam Domino
296v	4	Quid vobis videtur
221	1	Quis enim in omnibus
232v	3	Quis ex vobis homo
269v	7	Quis tibi videtur esse
112	1	Quod uni ex minimis
1	7	Quomodo fiet istud
74	3	Quoniam in aeternum
72	8	Quoniam in te confidit
155bis	2	Quotidie apud vos

139	8	Rabbi quis peccavit
155	8	Recordare mei
69v	1	Rectos decet
21	7	Redemptionem misit
136	1	Reges terrae
50v	1	Reges Tharsis
199v	8	Repleti sunt omnes
65v	8	Respice et exaudi
165	8	Respondens autem angelus
221v	8	Rex autem David cooperto capite
39v	1	Rex omnis terrae
13v	8	Rex pacificus
153v	1	Rogabo Patrem meum
198		Rogabo Patrem meum
10	4	Rorate caeli
44	4	Rubum quem viderat
215v	6	Sacerdotes sancti
72	6	Salutare vultus
73	7	Salutem ex inimicis
65	4	Salva nos Domine
35v	1	Salve Thoma virga
269v	7	Samaritanus quidam
71	2	Sana Domine animam
21v	6	Sancta et immaculata virginitas
68	5	Sanctus sanctus
213v	6	Sapientia aedificavit sibi domum
253v	8	Sapientia aedificavit sibi domum
253	8	Sapientia clamitat
35	7	Sathanae satellites
133v	4	Satiavit Dominus
221v	8	Saul et Jonatas
13v	8	Scitote quia prope est
112v	8	Scriptum est enim
72	1	Secundum magnam
103	1	Secundum multitudinem
69	1	Sede a dextris meis
97v	7	Semen cecidit... aliud
97v	8	Semen cecidit... in patientia
25v	8	Sepelierunt Stephanum
318	6	Serve nequam
317v	8	Serve nequam
65v	7	Servite Domino
221v		Servite Domino
95	7	Si culmen veri honoris
96v	1	Si gloriam dignitatum
124v	3	Si in digito Dei
244v	1	Si offers munum tuum
153v	3	Si oportuerit me mori
203v	3	Si quis diligit me
146	4	Si quis sitit
94v	7	Si vere fratres divites
110v	7	Sic benedicam te
201	8	Sic Deus dilexit
92v	8	Sic erint novissimi
29	3	Sic eum volo manere
192v	4	Sic veniet quemadmodum
145v	1	Sicut exaltatus est
114	4	Sicut fuit Jonas
177v	5	Sicut novit me Pater
92	1	Simile est... homini patrifamilias
152v	5	Simon dormis (major)
155	8	Simon dormis (minor)
23	8	Sine macula beatus Stephanus
29v	4	Sinite parvulos
69	7	Sit nomen Domini
128	1	Sol et luna
137	5	Solvite templom hoc
39v	1	Speciosus forma
73	4	Speret Israel
209	5	Spes nostra salus nostra
74v	1	Spiritu principali
10v	2	Spiritus Domini super me
199v	8	Spiritus Domini replevit
261v	2	Stans a longe publicanus
119v	7	Statuit ea in aeternum
49	6	Stella ista sicut flamma
25v	8	Stephanus autem plenus
25	8	Stephanus vidit caelos
167v	8	Stetit Jesus in medio
35	8	Strictis Thomas ensibus
32	8	Sub throno Dei
33	1	Summo sacerdotio
29	1	Sunt de hic stantibus
310	1	Super muros tuos
25v	2	Supra pectus Domini
83	8	Surgens Jesus imperavit
173	8	Surgens Jesus mane prima
15	8	Suscepimus Deus
310v	1	Sustinuimus pacem
25	8	Sustinuit anima mea
14	8	Tamquam sponsus
155bis	4	Tanto tempore
72v	2	Te decet hymnus
210v	4	Te Deum Patrem ingenitum
208v	4	Te invocamus te adoramus
210v	5	Te jure laudant
64v	7	Te qui in spiritu
69	3	Te semper idem
208		Te semper idem
69	2	Te unum in substantia
208		Te unum in substantia
21	1	Tecum principium
146v	4	Tempus meum nondum
157	8	Terra tremuit
105	4	Thesaurisate vobis
173	1	Thomas qui dicitur
153v	4	Tibi revelavi causam
74	8	Tibi soli peccavi
48v	3	Tolle puerum
92	8	Tolle quod tuum est
35v	2	Totus orbis martyris
122	1	Tradetur enim gentibus
158	1	Traditor autem
103	1	Transeunte Domino
55	4	Tria sunt munera
54	1	Tribus miraculis
119v	8	Trium puerorum
106v	1	Tu autem cum oraveris
10	3	Tu Betlehem terra Juda
287	4	Tu Domine universorum
73	4	Tu es Deus qui facis
70	7	Tu mandasti Domine
35v	8	Tu per Thomae sanguinem
74	6	Tu solus altissimus
145	1	Tulerunt lapides
217	1	Tulit mane haedum

136	7	Tunc acceptabis	64v	7	Veterem hominem
152	4	Turba multa	144v	8	Vide Domine afflictionem
			154v	7	Vide Domine et considera
129v	4	Ubi duo vel tres	258v	8	Videns Dominus civitatem
209v	8	Una igitur Pater	57v	7	Videntes stellam Magi
170	7	Undecim discipuli	192	8	Videntibus illis
121	1	Unus est enim magister	168	8	Videte manus meas
221v	8	Unxerunt Salomonem	310	1	Vidi Dominum sedentem
188v	1	Usquemodo non petistis	54	4	Vidimus stellam ejus
10	4	Ut cognoscamus Domine	11v	4	Vigilate animo
71	1	Ut non delinquam	107v	1	Vigilate ergo nescitis
			159	8	Vim faciebant
114v	4	Vade mulier	128	1	Vim virtutis suae
185	1	Vado ad Patrem qui misit	31	4	Vindica Domine sanguinem
25v	8	Valde honorandus est	44v	2	Virgo Dei Genitrix
11v	4	Veni Domine et noli tardare	20v	6	Virgo hodie fidelis
198	8	Veni Sancte Spiritus	192	7	Viri Galilaei
57v	8	Venient ad te qui detrahebant	75	8	Visita nos Domine
53v	1	Venit lumen tuum	66	7	Vivit Dominus
169v	7	Venit Maria nuntians	112	3	Vivo ego dicit Dominus
50v	8	Venite adoremus	97v	6	Vobis datum est
111v	8	Venite benedicti	91	8	Voca operarios
219	?	Venite emite*	146v	1	Vos ascendite
209v	8	Verax est Pater	56v	4	Vox de caelis sonuit
132v	8	Veri adoratores	32	2	Vox in Rama
15v	8	Veritas de terra			
163	8	Vespere autem	155v bis	8	Zelus domus tuae

INVITATORIA

124v	4	Adoremus Deum quia ipse	71	6	Jubilemus Deo
89	4	Adoremus Dominum qui fecit	107v	7	Non sit vobis vanum (maior)
73	6	Adoremus Dominum quoniam	111	6	Non sit vobis vanum (minor)
33	2	Adsunt Thomae	145	7	Ploremus ante Dominum
163	7	Alleluia Alleluia	133v	7	Populus Domini et oves
173	5	Alleluia Alleluia	65	7	Praeoccupemus faciem
174	6	Alleluia Alleluia	8v	7	Praestolantes Redemptorem
190v	5	Alleluia Regem ascendentem	128v	6	Promisit enim Dominus
198v	5	Alleluia Spiritus Domini	136		Promisit enim Dominus
200v		Alleluia Spiritus Domini	153v	7	Quadraginta annis
192v	5	Ascendens Christus in altum	155	7	Quibus juravi
193v		Ascendens Christus in altum	100	7	Quoniam Deus magnus
14	4	Christus natus est nobis	221v	4	Regem magnum adoremus
25v	7	Crucifixum Regem	21v	4	Regem protomartyris
208	4	Deum verum unum	30	2	Regem regum Dominum
116v	7	Deus magnus Dominus	2v	2	Surgite vigilemus quia
75	6	Dominum Deum nostrum	165v	5	Surrexit Dominus vere
74	6	Dominum qui fecit nos	152v	7	Ubi tentaverunt
12	4	Hodie scietis	214	4	Venite comedite panem
142	4	Hodie si vocem	69v	4	Venite exsultemus
72	6	In manu tua	4	7	Vigilate animo
150	4	Ipsi vero non cognoverunt			

RESPONSORIA

66	8	A dextris est mihi. V. Conserva me	143	4	Adjutor et protector. V. Eripe me
68	?	Abscondi. V. Quoniam iniquitatem	72v	5	Adjutor meus tibi. V. Eripe me
109v	8	Abscondite elemosinam. V. Honora	69v	1	Adjutor meus. V. Neque despicias
215	6	Accepta pane. V. Similiter et calicem	277	3	Adonai Domine. B. Benedictus es
67	2	Ad te Domine. V. Neque irrideant	30v	7	Adoraverunt viventem. V. Venientes
287	3	Adaperiat Dominus. V. Exaudiat	202v	7	Advenit ignis. V. Et invenit
137v	7	Adduxi vos. V. Populе meus	200	5	Advenit ignis. V. Et invenit eos
269	8	Adesto dolori. V. Versa est in luctum	98	3	Aedificavit Noe. V. Ecce ego statuam

162v	4	Aestimatus sum. V. Et sicut vulnerati
67v	?	Afflicti pro. V. Domine Deus*
162v	2	Agnus Dei. V. Christus factus
181v	1	Alleluia Audivimus. V. Surge Domine
218v	7	Amen amen dico vobis nisi. V. Caro enim mea
155	8	Amicus meus osculo. V. Melius illi
110	1	Angelis suis. V. Super aspidem
163v	3	Angelus Domini descendit. V. Agnelus Domini locutus
164	5	Angelus Domini locutus. V. Ecce praecedet
101	2	Angelus Domini vocavit. V. Cumque extendisset
312v	8	Angustiae mihi. V. Si enim hoc
267	7	Antequam comedem. V. Nolo multa
289v	2	Aperi caelos. V. Congregatae sunt
198	7	Apparuerunt apostolis. V. Loquebantur
95v	1	Archa ferebatur. V. Quindecim cubitis
193	4	Ascendens in altum. V. Ascendit Deus
310v	1	Aspice Domine de sede. V. Respice
311	1	Aspice Domine quia facta. V. Plorans
150v	7	Attende Domine. V. Homo pacis
136	8	Attendite populus. V. Aperiam
223v	1	Audi Domine hymnum. V. Respice
133v	2	Audi Israel. V. Observa igitur
67v	7	Audiam Domine. V. Domine dilexi
173v	1	Audivi vocem... angelorum. V. Vidi angelum
172v	7	Audivi vocem... tamquam. V. Vidi angelum
71	2	Auribus percipe. V. Dixi custodiam
160	2	Barrabas latro. V. Verax datur
17v	7	Beata Dei Genitrix. V. Ave Maria
39v	2	Beata et venerabilis. V. Domine audivi
19	7	Beata viscera. V. Dies sanctificatus
70	5	Benedicam Dominum. V. In Domino
210	8	Benedicamus Patrem. V. Benedictus
208	1	Benedicat nos. V. Deus misereatur
94v	6	Benedicens ergo. V. Hoc erit signum
276	3	Benedicite Deum. V. Tempus est
208v	2	Benedictus Dominus. V. Replebitur
39	5	Benedictus qui venit. V. Lapidem
277v	1	Benedixit te Dominus. V. Subvenisti
182v	7	Bonum est. V. Ad annuntiandum
102	8	Caecus sedebat. V. Et qui praeibant
160v	5	Caligaverunt oculi. V. O vos omnes
217	1	Calix benedictionis. V. Quoniam unus
176	2	Candidi facti. V. In omnem terram
4	1	Canite tuba. V. A solis ortu
31	1	Cantabant sancti. V. Isti sunt qui venerunt
182v	1	Cantate Deo. V. Date gloriam
134	8	Cantemus Domino. V. Currus Pharaonis
214v	7	Cenantibus discipulis. V. Hic est
29v	1	Centum quadraginta. V. Hii empti sunt. Trop. Est primus dux vellere
35	8	Christe Jesu per Thomae. V. Per te Thoma
28	7	Cibavit illum. V. In medio ecclesiae
141v	2	Circumdederunt me. V. Quoniam tribulatio
8v	6	Clama in fortitudine. V. Super montem
152v	8	Conclusit vias. V. Omnes inimici
40v	1	Confirmatum est. V. Domus pudici
74v	4	Confitebor tibi. V. Et eripuisti
283	2	Conforta me. V. Da nobis Domine
39v	7	Congratulamini mihi... quia cum. V. Beatam me dicent
166v	3	Congratulamini mihi... quia quem. V. Tulerunt
289v	8	Congregatae sunt. V. Aperi oculos
289	1	Congregati sunt. V. Disperge illos
12v	8	Constantes estote. V. Vos qui in pulvere
40	7	Continet in gremio. V. Maternis vehitur
154	7	Contumelias. V. Omnes inimici
105	6	Convertimini ad me. R. Auferte
31	3	Coronavit eos. V. Amaverunt
220v	6	Cumque operuisset. V. Iste est
254	1	Da mihi Domine. V. Domine Pater
12	8	De illa occulta. V. Ex Sion species
168v	7	De ore prudentis. V. Quam dulcia
174	6	Decantabat populus. V. Moyses
95v	2	Deletis cunctis. V. Inundaveruntque
15	1	Descendit de caelis. V. Tamquam sponsus. Trop. Missus ab arce. V. Gloria Patri. Trop. Gloria piae Trinitati
117	7	Det tibi Deus. V. Et incurventur
182v	8	Deus canticum. V. Qui das salutem
102	8	Deus Domini mei. V. Deus in cujus
73v	3	Deus in te speravi. V. Esto mihi
152	8	Deus Israel. V. Deus Deus meus
143v	8	Deus meus eripe. V. Eripe me
143	8	Deus meus es tu. V. Deus Deus meus
222	1	Deus omnium. V. Dominus qui
65	4	Deus qui sedes. V. Tibi enim derelictus
182v	7	Dicant nunc qui. V. Quos redemit
52v	8	Dies sanctificatus. V. Venite
172	7	Dignus es Domine. V. Parce
66v	4	Diligam te. V. Laudans invocabo
28v	3	Diligebat autem. V. In cruce denique
201v	8	Disciplinam et sapientiam. V. Spiritus
153	1	Dixerunt impii. V. Viri impii
119	8	Dixit angelus ad Jacob. V. Benedicens
95	6	Dixit Dominus ad Noe. V. Fac tibi
90v	5	Dixit Dominus Deus. V. Adae vero
128v	7	Dixit Joseph undecim. V. Biennium
125	7	Dixit Judas fratribus. V. Cumque abisset
289v	7	Dixit Judas Simoni. V. Et nunc
127v	8	Dixit Ruben. V. Merito haec
146	8	Doceam iniquos. V. Domine labia
9v	2	Docebit vos. Ex Sion species
176	3	Docete filios. V. Filii qui nascentur
282	2	Dominator Domine. V. Domine Deus
282v	2	Domine Deus qui conteris. V. Erige
75v	8	Domine exaudi. V. De profundis
65v	1	Domine ne in ira. V. Timor et tremor
254	3	Domine Pater. V. Da mihi Domine
283	2	Domine Rex sanctorum. V. Exaudi
223v	8	Domine si conversus. V. Si peccaverit
67	8	Domini est terra. V. Ipse super maria
216	1	Dominus Jesus in qua. V. Similiter
153	7	Dominus mecum. V. Et vim faciebant
222	8	Dominus qui eripuit. V. Misit Deus
107	7	Ductus est Jesus. V. Et cum jejunasset
199	3	Dum complerentur. V. Repleti sunt
91	4	Dum deambularet. V. Vocem tuam
117v	1	Dum exiret Jacob. V. Vere Dominus
100	1	Dum staret Abraam. V. Tunc enim
165	4	Dum transisset. V. Et valde mane

91v	8	Ecce Adam. V. Cherubin et flammeum.
		V. Ejecitque Dominus. V. Gloria Creatori
38v	7	Ecce Agnus. V. Hoc est testimonium
6	5	Ecce jam veniet. V. Prope est
134v	4	Ecce mitto angelum. V. Israel si me
107v	3	Ecce nunc tempus. V. In omnibus
117	7	Ecce odor. V. Qui maledixerit
27	7	Ecce puer meus. V. Iste est Johannes
162	4	Ecce quomodo. V. In pace factus
155v	8	Ecce turba. V. Filius quidem
168	7	Ecce vicit leo. V. Et unus
32	1	Ecce vidi Agnum. V. Hii sunt qui cum
156	5	Ecce vidimus. V. Vere languores
30	3	Effuderunt sanguinem. V. Vindica
71v	4	Ego dixi Domine V. Domine ne in ira
172v	3	Ego sicut vitis. V. Ego diligentes
217v	7	Ego sum panis vitae. V. Ego sum
222v	1	Ego te tuli. V. Fecique tibi.
10	3	Egredietur Dominus. V. Et elevabitur
8	1	Egredietur virga. V. Rorate caeli
108	2	Emendemus in melius. V. Peccavimus
11	2	Emitte Agnum. V. Ostende nobis
253v	1	Emitte Domine. V. Da mihi Domine
156v	7	Eram quasi agnus. V. Omnes inimici
118v	1	Erit mihi Dominus. V. Si Dominus
35	5	Ex summa rerum. V. Concurrit turba
192	7	Exaltare Domine. V. Cantabimus
287v	2	Exaudiat Dominus. V. Adaperiat
222v	4	Exaudisti Domine. V. Domine qui
223		Exaudisti Domine. V. Domine qui
167v	1	Expurgate vetus. V. Non in fermento
95	2	Facto diluvio. V. Operueruntque
221v	1	Factum est dum tolleret. V. Elevavitque
224v		Factum est dum tolleret. V. Elevavitque
74v	7	Factus est mihi. V. Deus ultionum
89	7	Formavit igitur. V. In principio fecit
150v	8	Fratres mei elongaverunt. V. Amici
74	5	Gaudebunt labia. V. Sed et lingua mea
312	5	Genti peccatrici. V. Esto placabilis
11	2	Germinaverunt campi. V. Ex Sion
209	5	Gloria Patri genitaeque. V. Da gaudiorum
254v	6	Gyrum caeli. V. Ego in altissimis
174v	1	Haec est Jerusalem. V. Vidi civitatem
22	7	Hesterna die. V. Stephanus vidit
54v	7	Hic est dies. V. Dies sanctificatus
27v	7	Hic est discipulus. V. Quanta audivimus
289v	7	Hic est fratrum. V. Vir iste
39	3	Hic qui advenit. V. Ecce advenit
49v	3	Hodie in Jordane. V. Caeli aperti sunt
14v	5	Hodie nobis caelorum. V. Gloria in excelsis
15	8	Hodie nobis de caelo. V. Hodie illuxit
209	6	Honor virtus. V. Trinitati laus
182	8	Hymnum cantate. V. Super flumina
49	5	Illuminare. V. Et ambulabunt
91	5	Immisit Dominus. V. Hoc nunc os
220	7	Immolabit haedum. V. Et edent
23	4	Impetum fecerunt. V. Positis autem
288	2	Impetum inimicorum. V. Mementote
24	7	Impii super justum. V. Captabant
53v	2	In columbae specie. V. Caeli aperti
175	3	In diademate capitis. V. Corona aurea
150	1	In die qua invocavi. V. Deus meus
182	4	In ecclesiis. V. Cantate Domino
288v	8	In hymnis. V. Ornaverunt faciem
26	6	In illo die. V. In tribulatione invocasti
108v	5	In jejunio et fletu. V. Inter vestibulum
134v	2	In mari via tua. V. Illuxerunt
25v	1	In medio ecclesiae. V. Misit Dominus
29	1	In medio ecclesiae.* Trop. Dilectus plus
155v bis	8	In monte Oliveti. V. Verumtamen
109	1	In omnibus exhibeamus. V. Ecce nunc
253v	1	In principio Deus. V. Ego in altissimis
89v	1	In principio Deus. V. Igitur perfecti
38v	7	In principio erat. V. Quod factum est
89v	1	In principio fecit. V. Formavit igitur
144	7	In proximo est. V. Deus Deus meus
91v	7	In sudore vultus tui. V. Pro eo quod
144v	2	In te jactatus. V. Erue a framea
181	3	In toto corde. V. Vide humilitatem
313	5	Indicabo tibi. V. Spera in Domino
268	8	Induta est caro. V. Dies mei
152	2	Ingrediente Domino. V. Cumque audissent
149v	4	Ingressus Pilatus. V. Tunc ait illis
254v	2	Initium sapientiae. V. Dispersit
154v	3	Insurrexerunt in me. V. Et dederunt
51	4	Interrogabat magos. V. Magi veniunt
7v	3	Intuemini quantis. V. Et dominabitur
23	3	Intuens in caelum. V. Cumque aspiceret
127	7	Iste est frater. V. Attollens autem
28v	1	Iste est Johannes. V. Valde honorandus
168v	7	Isti sunt agni. V. Amicti stolis
142	7	Isti sunt dies. V. Locutus est
31v	8	Isti sunt sancti qui non. V. Hii sunt qui cum
30v	3	Isti sunt sancti qui passi. V. Vindica
190v	6	Ite in orbem. V. In nomine Patri
32v	5	Jacet granum. V. Cadit custos
200v	8	Jam non dicam. V. Quorum remiseritis
161	5	Jerusalem luge. V. Ululate pastores
160	5	Jesum tradidit. V. Et ingressus
125v	5	Joseph dum intraret. V. Divertit
14	4	Judaea et Jerusalem.V. Constantes
155v	2	Judas mercator. V. Melius illi
5	8	Juravi dicit Dominus. V. Juxta est
24	4	Lapidabant omnes. V. Positis autem
21v	7	Lapides torrentis. V. Mortem enim
33v	4	Lapis iste sex. V. Aurum fornax
312v	8	Laudabilis populus. V. Beata gens
173v	2	Locutus est ad me. V. Et sustulit
100	2	Locutus est... ad Abram. V. Benedicens
133v	4	Locutus est... ad Moysen. V. Videns vidi
202v	2	Loquebantur variis. V. Repleti sunt
50v	8	Magi veniunt. V. Magi veniunt
255v	3	Magna enim sunt. V. Deduxisti
209	4	Magnus Dominus. V. Magnus
215v	7	Manducantibus discipulis. V. Et ait illis
166	8	Maria Magdalene. V. Cito euntes
169		Maria Magdalene. V. Cito euntes
7	3	Me oportet. V. Hoc est testimonium
219v	5	Melchisedech vero rex. V. Benedictus
268	2	Memento mei Deus. V. De profundis
126	7	Memento mei dum. V. Tres enim

276	7	Memor esto fili. V. Fiducia magna
128v	8	Merito haec patimur. V. Dixit Ruben
74v	1	Misericordia tua. V. Deus iniqui
75	3	Misericordiam. V. Perambulabam
312	5	Misit Dominus angelum. V. Misit Deus
9	6	Modo veniet. V. Et requiescet
222v	8	Montes Gelboe. V. Omnes montes
223		Montes Gelboe. V. Omnes montes
135	8	Moyses famulus. V. Ascendit Moyses
142v	8	Multiplicati sunt. V. Nequando dicat
35	7	Mundi florem. V. Vox cruoris
311v	8	Muro tuo inexpugnabili. V. Erue nos
181v	2	Narrabo nomen. V. Qui timetis
8	7	Nascetur nobis. V. Ecce advenit
268v	1	Ne abscondes me. V. Voca me
145v	2	Ne avertas faciem. V. Eripe me
255v	4	Ne derelinquas me. V. Apprehende
145v	2	Ne perdas cum impiis. V. Eripe me
72v	6	Ne perdideris me. V. Miserere mei
43v	7	Nesciens mater. V. Domus pudici
269	4	Nocte os meum. V. O custos hominum
150v	8	Noli esse mihi. V. Confundantur
5	2	Non auferetur. V. Pulchriores sunt
193	3	Non conturbetur cor. V. Nisi ego
194		Non conturbetur cor. V. Nisi ego
9v	8	Non discedimus. V. Domine Deus virtutum
282	2	Nos alium Deum. V. Exspectemus
66	8	Notas mihi fecisti. V. Conserva me
268v	4	Numquid Dominus. V. Apprehende
129	7	Nuntiaverunt Jacob. V. Cumque audisset
157v	7	O Juda. V. Verax datur
16v	3	O magnum mysterium. V. Domine audivi
41	1	O Regem caeli. V. Domine audivi
162	8	O vos omnes. V. Attendite
158v	3	Omnes amici. V. Et dederunt
50	7	Omnes de Saba. V. Reges Tharsis
275v	8	Omni tempore. V. Memor esto
191v	2	Omnis pulchritudo. V. Nisi ego
151v	2	Opprobrium factus. V. Persequar
119	8	Oravit Jacob. V. Deus in cujus
8v	8	Orietur stella ex Jacob. V. A solis ortu
288v	7	Ornaverunt faciem. V. In hymnis
145v	8	Pacifice loquebantur. V. Omnes inimici
108	8	Paradisi portas. V. Ecce nunc
72v	5	Paratum cor. V. Exsurge gloria
24v	4	Patefactae sunt. V. Vidit beatus Stephanus.
		Trop. Stephanus iste martyr proto
269	6	Paucitas dierum. V. Ecce in pulvere
67v	1	Peccata mea. V. Quoniam iniquitatem
224	3	Peccavi. V. Quoniam iniquitatem
97v	6	Per memetipsum. V. Ponam archum
96v	5	Peractis centum. V. Recordatus
275v	1	Peto Domine. V. Omnia enim
161v	5	Plange quasi virgo. V. Plauserunt
221v	7	Planxit autem David. V. Montes Gelboe
224v		Planxit autem David. V. Montes Gelboe
175	1	Plateae tuae. V. Quoniam confortavit
97v	1	Ponam archum. V. Cumque obduxero
193v	2	Ponis nubem. V. Qui facis angelos
137v	7	Populo meus. V. Adduxi vos
191	3	Post passionem. V. Et convescens
34	1	Post sex annos. V. Ne sit lupis praeda
256	1	Praebe fili. V. Attende fili
10v	7	Praecursor pro nobis. V. Ipse est rex
224v	3	Praeparate corda. V. Auferte deos
95	5	Quadraginta dies. V. Noe vero et uxor
255v	2	Quae sunt in corde. V. Imperfectum
70	1	Quam magna multitudo. V. Perfecisti
69	8	Quam magnificata. V. Omnia in sapientia
267v	1	Quare detraxisti. V. Militia est
15v	4	Quem vidistis. V. Dicite quidnam
313	2	Qui caelorum contines. V. Qui regis
142v	1	Qui custodiebant. V. Omnes inimici
135	7	Qui persequebantur. V. Exclamaverunt
26v	2	Qui vicerit faciam. V. In illo die
216v	7	Quicumque manducaverit. V. Qui enim
208v	3	Quis Deus magnus. V. Notam fecisti
9v	8	Radix Jesse. V. Super ipsum
161v	8	Recessit pastor. V. Destruxit
224v	4	Recordare Domine. V. Quiescat ira
312v	3	Redemit Dominus. V. A fructu
288	2	Refulsit sol. V. Erat enim exercitus
54v	2	Reges Tharsis. V. Omnes de Saba
73v	8	Repleatur os. V. Gaudebunt labia
199	2	Repleti sunt. V. Loquebantur
96v	6	Requievit archa. V. Decimo autem
157v	1	Revelabunt caeli. V. Fiat mensa
100	6	Revertenti Abraam. V. Benedixit
11	2	Rorate caeli. V. Emitte Agnum
128	2	Salus nostra in manu. V. Vivat anima
151	8	Salvum me fac. V. Intende animae
18	2	Sancta et immaculata. V. Benedicta tu
13	8	Sanctificamini filii. V. Ecce Dominus
12v	7	Sanctificamini hodie. V. Hodie scietis
157	1	Seniores populi. V. Congregaverunt
161	2	Sepulto Domino. V. Ne forte veniant
267	2	Si bona suscepimus. V. In omnibus
118	1	Si Dominus Deus. V. Vere Dominus
180v	8	Si oblitus fuero. V. Super flumina
137	2	Sicut fui. V. Quoniam tecum
163	4	Sicut ovis. V. In pace factus
219	6	Sicut vivens. V. Non sicut patres
283v	2	Spem in alium. V. Qui regis
201	8	Spiritus Domini replevit. V. Omnium est
202	3	Spiritus Sanctus procedens. V. Loquebantur
135v	8	Splendida facta. V. Descendit Moyses
71v	1	Statuit Dominus. V. Exspectans
50	8	Stellam quam viderant. V. Et intrantes
22	3	Stephanus autem plenus. V. Surrexerunt
134	8	Stetit Moyses. V. Dominus Deus
33	8	Stridens livor. V. Ordo sexus
30	7	Sub altare Dei. V. Vidi sub ara
276	4	Sufficiebat nobis. V. Heu me
209v	7	Summae Trinitati. V. Praestet nobis
311	6	Super muros. V. Qui reminiscimini
256	3	Super salutem. V. Dixi sapientiae
166	7	Surgens Jesus. V. Surrexit Dominus
312	8	Sustinuimus pacem. V. Peccavimus
151v	2	Synagoga populorum. V. Tu autem
159v	8	Tamquam ad latronem. V. Filius quidem
210	4	Te Deum Patrem. V. Quoniam magnus

193v	4	Tempus est... dicit Dominus. V. Nisi ego
276v	2	Tempus est... vos autem. V. Benedicite
159v	7	Tenebrae factae sunt. V. Et velum
100v	2	Tentavit Deus. V. Immola Deo
35v	1	Thomae cedunt. V. Thomas mundum
33v	2	Thomas manum. V. Clamat cunctis
116v	7	Tolle arma tua. V. Cumque venatu
126v	7	Tollite hinc. V. Tollite de fructibus
143v	4	Tota die. V. Et qui inquirebant
160	6	Tradiderunt me. V. Astiterunt reges
51v	1	Tria sunt munera. V. Salutis nostrae
110	8	Tribularer si nescirem. V. Et Petrum
277	7	Tribulationes civitatum. V. Peccavimus
156	8	Tristis est anima. V. Vigilate et orate
287v	2	Tua est potentia. V. Creator omnium
167v	8	Tulerunt Dominum. V. Cito euntes
90	8	Tulit ergo. V. Plantaverat autem
94v	7	Ubi est Abel. V. Maledicta terra
157	7	Una hora non potuistis. V. Dormite
156v	8	Unus ex discipulis. V. Qui intingit
267v	1	Utinam appenderentur. V. Quasi arena
155bis	5	Vadis propitiator. V. Venite et videte
25v	2	Valde honorandus. V. Mulier ecce
75v	8	Velociter exaudi. V. Dies mei sicut
159	2	Velum templi. V. Amen dico tibi
102v	1	Veni hodie ad fontem. V. Igitur puella
201v	1	Veni Spiritus alme. V. Nunc nobis
175v	1	Veniens a Libano. V. Speciosa facta
20	8	Verbum caro. V. Puer natus. V. In principio
255	1	Verbum iniquum. V. Ne forte satiatus
269v	2	Versa est in luctum. V. O custos
4v	7	Vicesima quarta. V. Ego sum Domnius
22v	4	Videbant omnes. V. Stephanus plenus
10v	4	Videbunt gentes. V. Et erit corona
124	6	Videns Jacob vestimenta. V. Vide si
124v	8	Videntes Joseph. V. Cumque vidissent
54	4	Videntes stellam. V. Aquarum pallens
180v	2	Viderunt te aquae. V. Illuxerunt
175v	7	Vidi civitatem. V. Magnus Dominus
116v	6	Vidi Dominum facie. V. Et dixi
310v	1	Vidi Dominum sedentem. V. Seraphin
174	1	Vidi Jerusalem. V. Ab intus
174v	7	Vidi portam. V. Vidi civitatem
159	8	Vinea mea. V. Ego quidem
7	8	Virgo Israel. V. A solis ortu
192v	7	Viri Galiaei. V. Cumque intuerentur
154	1	Viri impii dixerunt. V. Dixerunt impii
167	3	Virtute magna. V. In omnem terram
101	8	Vocavit angelus. V. Et benedicentur
97	8	Volens Noe scire. V. Hoc erit signum
136v	7	Vos qui transituri. V. Cumque intraveritis
47	6	Vox tonitrui. V. Victo senatu

RESPONSORIA BREVIA

111	Ab omni via mala. v. A judiciis
192v	Ascendens Christus. v. Captivam
192v.	Ascendit Dominus. v. Et Dominus
192v	Ascendo ad Patrem. v. Deum meum
70v	Benedicam Dominum. v. Semper laus
210v	Benedicamus Patrem. v. Laudemus*
210v	Benedictus es. v. Laudabilis*
21	Benedictus qui venit. v. Deus Dominus
128	Bonum mihi. v. Manus tuae
221	Calicem salutaris. v. Et nomen
68v	Christe Fili Dei. v. Qui sedes
171	Christe Fili... v. Qui surrexisti
69	Clamavi in toto. v. Justificationes
200	Confirma hoc. v. A templo
145	De ore leonis. v. Erue a framea
128	Declara super nos. v. Declaratio
200	Emitte Spiritum. v. Et renovabis
145	Erue a framea. v. Eripe me
129	Esto nobis. v. A facie
13v	Exspectetur sicut. v. Et descendet
32v	Exsultent justi. v. Et delectentur
25	Gloria et honore. v. Et constituisti
35v	Gloria et honore. v. Et constituisti
13v	Hodie scietis. v. Et mane
107v	Illumina oculos. v. Domine Deus
69	In aeternum Domine. v. In saeculum
142	In manus tuas. v. Redemisti
124	In pace in idipsum. v. Si dedero
68v	Inclina cor meum. v. Averte
13v	Iniquitas terrae. v. Et regnabit
192v	Jesu Christe Fili. v. Qui ascendisti
201	Jesu Christe Fili. v. Qui misisti
32v	Justi autem. v. Et apud Dominum
32v	Laetamini in Domino. v. Et gloriamini
200	Loquebantur variis. v. Magnalia
25	Magna est gloria. v. Gloriam
35v	Magna est gloria. v. Gloriam
210v	Magnus Dominus. v. Et sapientiae*
173	Noli flere. v. Resurrexit
21	Notum fecit. v. In conspectu
221	Panem angelorum. v. Cibaria
221	Parasti in consepctu. v. Adversus eos
111	Participem me. v. Aspice in me
25	Posuisti Domine. v. Coronam
35v	Posuisti Domine. v. Coronam
145	Principes persecuti v. Quasi qui
173	Quem quaeris. v. Viventem
71	Redime me. v. Pes enim meus
53v	Reges Tharsis. v. Reges Arabum
70v	Sana animam. v. Ego dixi
111	Septies in die. v. Erravi
128	Servus tuus ego. v. Ut discam
20v	Speciosus forma. v. Diffusa est
112	Spes mea. v. In te confirmatus
171v	Surrexit Christus. v. Quem redemit
171	Surrexit Dominus de. v. Qui pro nobis
171v	Surrexit Dominus de. v. Qui pro nobis
171v	Surrexit Dominus vere. v. Et apparuit
173	Tulerunt Dominum. v. Et nescio

VARIA					
166v	8	Alleluia. V. Angelus Domini. V. Respondens	214	4	Hymn. Sacris sollemniis
168v	3	Alleluia. V. Christus resurgens	221	5	Hymn. Verbum supernum prodiens
170	1	Alleluia. V. Crucifixus surrexit	158		Kyrie (puerorum)
169v	1	Alleluia. V. In die resurrectionis	165v		Kyrie eleison
165	7	Alleluia. V. Pascha nostrum. V. Epulemur	155vbis		Lamentatio I
167v	2	Alleluia. V. Surgens Jesus	155vbis		Lamentatio II
165v	2	Christus resurgens. V. Dicant nunc	156		Lamentatio III
169v	2	Grad. Haec dies. V. Benedictus qui venit	158v		Lamentatio IV
165	2	Grad. Haec dies. V. Confitemini	158v		Lamentatio V
168v	2	Grad. Haec dies. V. Dextera Domini	159		Lamentatio VI
167v	2	Grad. Haec dies. V. Dicant nunc qui	160v		Lamentatio VII
166v	2	Grad. Haec dies. V. Dicat nunc Israel	161		Lamentatio VIII
170	2	Grad. Haec dies. V. Lapidem	161		Oratio Jeremiae prophetae
14	2	Hymn. Intende qui regis /Veni Redemptor	156v		vers. Deus meus eripe
213v	3	Hymn. Pange lingua gloriosi	165v	8	Vidi aquam

Facsimile

na dñs rerū · benedicta tu ī mulie
ribꝫ · que salutacio qñtū humane
cōsuetudini ī audita · tantū ē bñ
mane dignitati cōgrua · vere ⁊ eñ
gra erat plena · cui diuino munere
collatū ē · ut p̄ma int̄ femmas glō
siissimū deo ure gnitatis mūm offer
ret · vnde ure anglico aspectu si
mul ⁊ affatu metuit p̄firu · que
anglicam studuit ūmitari iuram ·
vere gra erat plena · cui ip̄m p q̄e
gra ⁊ ueritas facta ē · ihm
xp̄m genetire donatū ē · ⁊ ideo ue
re dñs cū illa erat · qa ⁊ p̄us no
uo castitatis amore · a tremis ad ce
lestia desideria sustulit · ⁊ postmo
dū mediante humana natura · oīm
plenitudie diuinitatis ꝫsecrauit ·

℟ Ecce radix yesse · capitulū

In diebꝫ illis · Dixit ysaias · erit
in nouissimis diebꝫ p̄paratus mons
domꝰ dñi · in vertice mōtiū · ⁊ eleuabit
sup colles · ⁊ fluent ad eū oēs gētes ·
⁊ ibūt p̄pli multi ⁊ dicent · uenite
ascendam⁹ ad montē dñi · ⁊ ad domū
dei iacob · ⁊ docebit nos uias suas ·
⁊ ambulabimus ī semitis eius · quia
de syon exibit lex · ⁊ ūbū dñi de ierū

Quomodo fiet istud angele dei quꝝ uirum n

cognoscendo nō p̄tuli · andi maria uirgo xp̄i

spe sēs supuenet mre ⁊ uirtus altissimi ob

umbrabit tibi · ℣ ñ dēs · P Omp̄e dīs
ut redēptōis nre nouitura sollēpni
tas ⁊ p̄senti⁹ nobis uite sl̄ ꝫsidia

cōferat ⁊ etne beatitudinis p̄mia
largiatur · P · ℟ P rā qs opc dīs ·

Et iudicabit gentes
⁊ arguet p̄plos multos · ⁊
cōflabūt gladios suos in omeres ·
⁊ lanceas suas in falces · ℟ P rā qs

Non leuabit gens contra
gentē gladiū · nec exercebū
tur ultra ad p̄lium · domꝰ iacob uenite
⁊ ambulemus ī lumine dñi dei nri ·

P rā qs opc dīs · ℟ res · Sic nos ex-

Ponam in syon salutem ⁊ in ierlm gloriam meam

Israel ℣ agmis · Regem nentiū ·

Hec dicit dñs dīs · Ecce seruus
meus suscipiam eū · electus
mis cōplacuit sibi in illo anima mea ·
Dedi sp̄m meū sup eū · iudiciū gē
tibꝫ p̄feret · nō clamabit neq; ac
cipiet p̄sona neq; audiet̄ foris uocē
eius · Calamū quassatū nō cōteret ·
⁊ linum fumigans nō extinguet ·
In ueritate educet iudiciū · nō erit
tristis neq; turbulentus · donec
ponat ī terra iudiciū · ⁊ legē eius ī sin
le expectabūt · ℟ Ecce apparebit dñs ·

Hec dicit dñs dīs · Creans
celos ⁊ extendens eos · formans
terram ⁊ q̄ germinant ex ea · dans
flatū p̄plo qui ē sup eam · ⁊ sp̄m
calcantibus eam · Ego dñs uocaui
te in iustitia · ⁊ apprehendi manū
tuā · Et seruauit te ⁊ dedit te in fedus
p̄pli · in lucē gentiū ut aperias oculos
cecoꝝ · ⁊ educeres de cōclusione
uinctos · de domo carceris sedentes
in tenebris · Ego dñs hoc ē nomen

meū ⁊ glām meā alteri nō dābo·
⁊ laudē meā sculptilib⁹· Que ꝑma
fuerūt ecce uenerūt· noua ꝙq;
ego annūcio· Anteqū oriatur
auditū uobis faciam· ⁊ Verbi dei
Hec dicit dñs· ℣ eiusq; di
ds· Cantate dño canticum
nouū· laus eius ab extremis ter-
re· Qui descenditis in mare· ⁊ plenitu
do eius· insule ⁊ habitatores eaꝝ· Sub
leuetur desertū ⁊ ciuitates eius·
in domib⁹ habitabit cedar· Laudate
habitatores petre de uertice montiū
clamabūt· Ponent dño glām·
⁊ laudem in insulis nūciabūt· Dñs
sicut fortis egredietur· ⁊ sicut uir
pliator suscitabit zelū· uociferabi
tur· Tacui semp silui· patiens
fui sicut parturiens loquar· Dissipa
bo ⁊ absorbebo simul desertos fu
ciam mōtes ⁊ colles· ⁊ omne gra
men eoꝝ exsiccabo· Et ponā flu
mina in insulas· ⁊ stagna arefa
ciam· Et educam cecos in uiam
quā nescūt· in semitis quas ig
norant ambulare eos faciam·
ponā tenebras eoꝝ in lucem·
⁊ prauā in directa· ℣ Qui uenturus e
Hec dicit dñs· Sic nos existimet hō·

Ponent dño glām ⁊ laudem eius in insulis nū

ciabunt qma ecce uenies ueniet ⁊ non tardabit· ℣ Ius

Iuste nūa· Hec dicit dñs· Sic nos existi-

festina ne tardaueris dñe·

Consolamini consolamini populi mei dicit

ds uē· magē·

Iuxta Surgite uigilem· Scdm Iuam

millo· ℣ Exurgēs maria abiit in
montana cū festinatiōe· in cuius re
uda ⁊ intrauit domū zacharie·
⁊ salutauit elisabeth· Et reliq;
Lectio qm audi omne uerabil' bede pl
uimus sci euāgelii· ⁊ redēptōis
ure nobis semp uenerāda ꝑmor
dia ꝑdicat· ⁊ salutaria semp uti
tande humilitatis remedia cōmendat·
Nam qua peste superbie attractū
genus humanū ꝑierat· detebat
ur medicamentū mediamentū hūilita
tis quo sanaret ꝑma mox ingressū
salutis tēpora prenderet· Et qua
ꝑ remissare seducte mulieris· mors
in mundū introierit· congruū fuit ut
in iudicū ure reuerentis· mulieres
se deuote humilitatis iuuē· ac pie
tatis ꝑuenirēt obsequiis· Prior ḡ
nobis beata dei genitrix· ad sublī
mitatē patrie celestis uiā ostendit
humilitatis· nō min⁹ religionis qm
castitatis exemplo uenerabilis· Si
quidē glā uirginei ⁊ integerrimi cor
poris· qualis sit uita superne ciui
tatis ad quā suspirāt⁹ insinuat
ubi neq; nubent neq; nubentur·
sed sūt sicut angli dei in celis· Et ut
tute meritis crimina quā adhuc ꝑ
tingere debeam⁹ insinuat· nāq; sicut
ꝑcedente sci euāgelii lectione cog
nouim⁹· postq̄m angelica instructiōe
⁊ allocutiōe meruit sublimari· post
q̄m se celesti honestande partu di
dicit· neq̄m se de domus celestib⁹
q̄si a se hec cēnt extulit· sed ut magis
magi q; domus cēt a pria dominis·

i custodiam humilitatis gsilii mei sis
sirit· ita ewāgelizanti sibi archan
gelo respondens· Ecce ancilla dñi
fiat mihi sedm ubū tuū· ℟ Quicumq; ē
Qr ū erhodierna lectione au
diuim· eam dē qm angelo exhi
buerat humilitatē· homibz quoq;
curauit exhibere· Et qd maioris ē
ūtutis· hoc etiam minoribz· Quis
enī nesciat ūginē deo cōsecratam·
mulierē dō deditā· gradū hīe potio
rem· Quis dubitet matrē regis eē
ni uxe matri militis eē pferendam·
Ar tamē ipa memor scripture pcepi
entis· qnto magnus es humilia te
ipm· i omnibz· mox ut angli qui loque
batur ei ad celestia rediit· surgit
ac mōtana cōstendit· gestansq; m
ūtō dīm seruoz dei hītacla petit·
at reqrit alloqua· Et apte post u
sionē angli i mōtana subiit· que
gustata suauitate supnoz ciuium·
humilitatis se gressibz ad urbem
alta rīstituit· Intrat g domū za
charie· atq; elisabeth qua seruum
atq; pcursorē dñi partum nouē
nis salutat· nō qsi dubia de omnib
qd accepat· sz cōgratulatum de do
no qd cōsenia accepisse didicerat·
nō ut ubū angli mulieris arrestati
one placaret· sz mulieri puerpere em
re· iurgo iuuencla ministrum sedu
la ipenderet· ℟ Egipte noli flere
Qr aūt audiuit salutacōm ma
rie elisabeth· exultauit infans
in utero eius· Et repleta ē spū scō eli
sabeth· aperiente os ad salutandū
beata maria· repleta ē spū scō eli
sabeth· repletus ro ioseph· atq; u
no eodēq; spū ambo edocti· illa si
lentiū que eēt agnouit· ro ut
matrē dñi sui debita cū bndictiōe
uenerata ē· ille ipm dīm qui utero
ūginis portaretur itellexit· Et qa
lingua nec dū ualuit· animo eum
mente salutauit· officiūq; siue pre
cursionis qm libenter qm deuote·
uidens eēt impleturus· ro antequa
nasceret· aduentui dño quib;
ualebat indicijs irmauit· Aderatq;
mag; tepus quo impleretur angli ser
mo qui dixerat· quia spūs scō rep
lebitur adhuc ex utero matris sue·
Repleta ē spū scō elisabeth· ro
exclamauit uoce magna· Recte
uoce magna· qua magna dei do
na cognouit· Recte uoce magna·
qua illū qui ubiq; presentē nouerat· etiam corporaliter adesse senti
ebat· ℣ Magna ro eius uoce nō tam
clamosi qm deuota itelligēdū ē·
Neq; enī modice uocis deuocōe do
minū laudare uolebat· quia spūs
scō flagrabat· que ro illū iterato
gestabat· quo inatis mulierū ma
ior nemo ē· ro eū aduenisse gaude
bat· qui cōceptus ē ex carne ma
tris urginis· filius altissimi uoca
retur ro eēt· Exclamauit aūt ro
dixit· Benedicta tu inr mulieres·
ro bndictus fructus uentris tui· Be
nedicta tu inr mulieres· Nō solū
benedicta inr mulieres· sz inr mu
lieres bndictas· maiori bndictiōe
specialit insignis· Bndictus fructus
uentris tui· Hec ipe generali scō

more bñdcñs. & sicut apls aut.
Quor patres & ecquibz xpc sedm
carnē qui ē sup oīa ds benedc
In secla. ℟ Ipe ē ut ueniat cap.
Et dicat dns ds. Egredietur
uirga de radice yesse & flos
de radice eius ascendet & requiescet
sup eū spc dñi. spc sapie & intel
lectus spc cōsilij & fortitudinis
spc sciencie & pietatis & replebit
eū spc timoris dñi. ā

Ex quo facta ē uox salutationis tue in au
ribz meis exultauit in gaudio infans in
utero meo aleua- bñdcs. Excita
tio qs dñe
potentiā tuā & uenias ut hi qui tua
pietate confidūt. ab omi cursu ad
uersitate liberentur. ℣. ad. uij.
Et dicat dō. Egredietur. Excita
Non sedm ad. vij. ra dñe
uisionē oculor iudicabit ne
que sedm auditū aurū arguet
& iudicabit in iustitia pauperes &
arguet in equitate pmansuetis ter
re. Excita qs dñe. ad. ix.
Et percutiet terrā uirga oris sui
& spū labior suor interficiet
impium. & erit iustitia cinctus
lūbor eius & fides cinctorium re
nū eius. Excita qs dñe. cap
Heres. Sic nos ℟ festina ne tardaueris.

Diei dominus sicut fur ita in nocte ueniet
& nos estote parati quia qua hora no putatis

filius hominis uenie- ℣ qa.

Burgus uigilemus qua uenit rex-uenite.

Anno qntodecimo sedm lucā
Imperij tyberij cesaris. ℣ cura
te poncio pylato iudeam. tetrarcha
autē galilee herode. philippo autē
fratre eius tetrarcha ituree & traco
nidis regionis. & lisania abiline
tetrarcha. sub pncipibz sacerdotū
anna & caiaphā. factū ē uerbū dñi
super iohem zacharie filiū in deserto
Et reliqua. ℣. uel. tibi gloria pp
Redemptoris nri ℣. cur sor. quo re
pore uerbū ꝓdicationis accepit.
memorato romane rei publice pn
cipe. & iudee regib; designat ei
dicit. Anno qntodecimo ipij tybe
rij cesaris. ℣. tunante poncio pylato
iudeam. tetrarcha autē galilee hero
de. philippo autē fratre eius tetrarcha ītu
ree & traconitidis regionis. & lisa
nia abilene tetrarcha. sub pncipib;
sacerdotū anna & caiaphā. factū ē uerbū
dñi super iohem zacharie filiū in de
serto. Quia eni illū ꝓdicare uene
bat. qui & ex iudea quosdā & multos
ex gentib; redemptur erat. p rege
genciū & pncipes iudeor ꝓdicationis
eius tempora designat. Quia autē
gentilitas colligenda erat. & iudea
p culpā infidie dispgenda. ipā quoq;
descriptio extremi principatus ostendit
dit. qm & in romana re publica nun
quā fuisse describitur. & iudee regno
p quartā partē plurimi pncipant.
Vocē & eni nri redemptoris dicitur.

ōne regnū inse diuisū dsolabit.
liquet g̃ qđ ad finē regni iudea
pueneratꝫ que tot regib; diuisa
subiacebat. Apte quoq; nō solum
quib; regib; sz quib; etiā sacēdoti
bz actū sit. demōstratur. vt quia
illū iohēs baptista p̄dicaret. qui
simul rex ⁊ sacēdos existeret. Lu
cas euangelista p̄dicatōis ei⁹ tp̄a
p regnū ⁊ sacēdotiū dsignaret. &
Descendet dñs sicut le. iij.
Ecce uenit in omnē regionē ior
danis. p̄dicans baptismū pe
nitētie. in remissionē pecōz. Cuncte
legētib; liquet. qua iohēs baptis
mū penitētie nō solū p̄dicauit. ue
rū etiam quib; dā dedit. sz numen
baptismū suū in remissionē pecōz
dare nō potuit. Remissio ⁊ enim
pecōz in solo nobis baptismate xp̄i
tribuitur. Notandū itaq; qđ dicit.
p̄dicans baptismū pnīe in remissio
nē pecōz. qm baptismū qđ pcā sol
uerent. qua dare nō poterat. p̄di
cabat. ut sicut incarnatū ūbū pa
tris p̄currebat ūbo p̄dicatōis. ita
baptismū penitētie quo pcā solu
unt. p̄curreret suo bāptē quo pec
cata soluu nō possūt. ut qm ei⁹ ser
mo p̄currebat p̄sentia redēptoris
p̄m quoq; ei⁹ baptisma p̄cedendo
fieret umbra ueritatis. Sequit. Sicut
scptū ē in libro sermonū ysaie. Ap̄lē
vox clamantis in deserto. parate uiam
dñi. rectas facite semitas ei⁹. Si de
ū iohēs baptā req̄situs q̄s eēt. res
pondit. Ego uox clamantis in deserto.
Qm sicut ante nobis dictū ē. ideo
uox appha uocatus ē. qua ūbū p̄
ibat. Quid aūt clamaret. aperte
ostēdit. Parate uiam dñi. rectas
facite semitas ei⁹. Omnis qui fi
dem rectam ⁊ bona opa p̄dicat.
quid aliud q̄m uenienti dño ad
corda audientiū uiam parat. ut
licet uis grē penetret. lumīe ueritatis
illustret. ut rectas deo semitas fa
ciat. dū mūdas in animo cogitatōes
p̄ssionē bone p̄dicatōis formatꝫ.
Videbit dñe ⁊ nolite timere le. iij.
Omnis uallis implebit. ⁊ omnis
mons ⁊ collis humiliabitur.
Quid hoc loco uallium nōie nisi humi
les. quid montium ⁊ collium nisi superbi
hoīes dsignant. Inadueniri re
dēptoris nri. ualles implete. montes
ū ⁊ colles humiliari iubet. qua iuxta
ei⁹ uocē omnis qui se exaltat hu
miliabit. ⁊ omnis q̄ se humiliat ex
altabit. Vallis ⁊ enī impleta crescit.
mons aūt ⁊ collis humiliatus decre
scit. qua nimirū in fide mediato
ris dei ⁊ hominū hōis x̄pi ihu. ⁊ gen
tilitas plenitudinē grē accepit.
⁊ iudea p errorē p̄fidie hoc unde
tumebat p̄didit. Omnis enī uallis
implebitur. qua corda humilium sa
cre doctrine eloquio. iuxta qđ scrip
tū ē. qui emittit fontes in conuallib;
et unde rursū dicit. ⁊ conualles
habūdabūt frumēto. Montib;
nāq; aq̄ dilabit. qua superbis mē
tes ueritatis doctrina deserit. Sz fon
tes in conuallib; surgūt. qua mentes
humilium ūba p̄dicatōis accipiūt.

Jam uidem⁹ iam ꝯ dualles habun
dare firmꝫ eo ſpicuꝫ quia om
nibꝫ pabulo iumenti⁹ impleta ſun
ꝯ mures ac ſimplices hunc mundo
deſpicabiles ee uidebant ſ. Cete ra
n dieb⁹ illis. Clama cap ſ dix eſſe
bant egyptij ad dñm a facie tribu
lantis ⁊ mitet eis ſaluatore ⁊ p
pugnatore qui liberet eos. ā.

Omnis uallis implebitur ⁊ omnis mons ⁊
collis humiliabitur ⁊ uidebit omnis caro salu
tare dei. ℣. Benedi. Deus qui cōſpi cō
nra prauitate afflictiōn. cōcede
picuus ut ex nia uſitatōe cō ſo
lemur. Qui. ad. iij. In dieb⁹ illis.
Clamabunt. cō. Deus q cōſpicus
Et cognoſcet dñs ab egypto.
⁊ cognoſcent egyp ad. vi. cap.
cū dñm in die illa. ⁊ colent eū in ho
ſtiis ⁊ muneribꝫ ⁊ uota uouebūt
dño ⁊ ſoluent. O eus q ſpicias.
Et percutiet dñs egyptū ad. ix.
plaga ⁊ ſanabit eam. ⁊ re
uertent ad dñm ⁊ placabit eis ⁊
ſanabit eos dñs ds nr. cō
O eus qui cōſpicis.

Secundū in antiq⁹ antiphonarijs
ad [illegible] dñi nō niſi. vij. officia
cōmunit. uidelicet uacans dñice
[illegible] ⁊ ſabbati. Vnde ⁊ annu
merant eas officia. ebdomada die q
dñi p̄cedit cōgrue ſcripſim⁹ ut
ſeptuagesimam. ſtatuimꝰ offi
cia celebrē. ⁊ ne ꝛ. [illegible]
hunc celebritatis ⁊ nra parte appe
tem⁹. ⁊ hoc quoq; nō otioſe nouimꝰ
quia licet huius ſeptuagesime officia ſpe
cialiter p ieiunio ut probatū ē nō ſunt
inſtituta. nūq̄m tamē illud omino re
linquit. in eo anno dū nat⁹ dñs in die
occurrerit. nec enī ieiunia in ſabbato
euenit. ⁊ hoc ieiunū erit hanc ſepti
mana ip̄cedēti ſabbato celebrari com
pellit. nā officiū ieiunij ⁊ ieiunū ſi
mul in una die cōpetere nequit ob
ſeruari. ſz in oīb⁹ aūt annis aliis
de ieiunū aut ex integro aut ex
aliq̄ parte. p̄dicte ſeptuagesime ſe lu
dit. ⁊ p legitimas ei⁹ feras celebrat.
Vnde ⁊ antiphone de euāgelijs huius
ieiunij quamuis multociens cū ipo am
ſeruentur. nūq̄ tamē in. vi. fe
ria ⁊ ſabbato ei⁹ de ſeptuagesime ꝺ ſcri
buntur. q̄a eas de feras ide ieiunū ado
frequentat. ut uix uno anno alias ex
integro reperiatur. ⁊ ne nouitij q̄d li
ceat ſecm huius libri ordinē ſe. Clama
ſimulet ſede ferie cū laudib⁹ ei⁹ de
die ⁊ alia ℟ea aliis feris cū ꝓprijs
laudib⁹ nō tamē omi anno ſic poſſūt
obſeruari. ſi quocūq; die. p̄dicta ce
lebratur unus ebdomade ichoatur.
dies illa laudes ꝓprias obtinebit. ⁊ alie
dies ſimiliter laudes ꝓprias obtinebunt.
℟ea ū. ā. Clama incipient. ⁊ p ſingulas
feras ull⁹ celebritatis ordinabunt. hoc
obſeruato. ut illa veſpa qua. O ſapia
ichoatur. ad pſalmos ferales dicat
ā. Dicite pusillanimes. p̄ter veſpam
ſabbati que ſuas hr antiphonas. ⁊ ad
pſalmos nocturnales dicat ā. Dñe ds
mirtutū. Vigilia aūt nat⁹ q̄cūq; die

feriaꝝ euenias hr ℟. De ulla oc
enim ip̄cedenti uespa. nã. Leuate
capita. ad nocturnũ. Hoc quoq; p
undendũ ē qđ vigilia eũ uenerit
uenerit. sex sibi ꝛeia de dñicalib; hy
storia eũ dñicalib; psalmis assumat
ta ũ ultima ꝛ matutinales laudes
eũ ferialib; psalmis sabbto cõcedit
admissam omia de vigilia. ꝛ festiuit
eũ agenda. Vem dñe. Dñica. iij.

Frēs. Gaudete mdño semp iterũ
dico gaudete. modestia uña no
ra sit oĩbz hõibz dñs enĩ ppe est.
℟. Gaudete nobis.

Sapiencia que exore altissimi pdixi
attingens afine usq; ad finem fortiter suauit
disponens omnia uem ad docendũ nos uiam pru
dencie. p magnificav. Exurge dñe ꝛ
porrectam
tuam ꝛ uenı ꝛ magna nobis uirtu
te fluctuũ. uv p auxiliũ gr̄e tue
qđ nr̄a p̄uenit̄ iniquitas tue ppi
tiacois acceleret. Qui de sca maria.

Virgo virginũ quomodo fiet istud quia
nec primam similem visa est nec habere sequi
rem fiue verũ quid me admiramini diuinum
est mysteriũ hoc qđ cernitis. evovae. Ave ma
ria. g. p.

Deus qui de beate. Ecce dñs uenet.
buĩ sci de uirg. Consciencias nãs

Hyllare anno in proximo est dominus ds

℟. Hora ē. Ds ure qui
egredietur uirgam.

nostr. Venite.

Hec dicit dñs ds. Audite
me q̄ sciẽtes qđ iustũ est
requirentes dñm. Attendite ad pe
tram unde excisi estis. Attendite
ad abraham patrẽ urũ. ꝛ sarã
que peperit uos. quia unũ uoca
ui eũ. ꝛ benedixi ei. ꝛ multiplica
ui eũ. Consolabit̄ g̃ dñs syon.
ꝛ cõsolabit̄ oĩa ruĩnas eius. Et po
net desertũ eius quasi delicias. ꝛ so
litudinẽ eius q̄si hortũ dñi. Gaudi
um ꝛ letica inuenietur in ea. gratiaꝝ
actio ꝛ uox laudis. Attendite ad
me pplm̃ meũ. ꝛ tribus mea me audi
te. quia lex ame exiet. ꝛ iudiciũ
meũ in lucem populoꝝ requiescet. Ppe
iustus ms egressus est saluator ms.
ꝛ brachia mea populos iudicabunt.
Te insule expectabũt. ꝛ brachiũ
meũ sustinebũt. Leuate mecum
oculos uros ꝛ uidete suborta deo
sum. quia celi sicut cera liquescẽt.
ꝛ terra sicut uestimentũ atteritur. ꝛ
habitatores ei sicut hec putribũt.
Salus aũt mea in eternũ erit. ꝛ iu
stitia mea nõ deficiet.

Quãte tuba unum vocate gentes
annunciate populis. ꝛ dicite ecce ds saluã
tor noster aduenit. Et solis ortus. ꝛ oc
casus ab aquilone ꝛ mari. Ecce ds.

Hec dicit dñs ds. Audite me
qui scitis iustũ pplm̃ meũ.

lex mea in corde eorum. Nolite timere
obprobrium hominum et blasphemias
eorum ne metuatis. Sicut enim uestimentum
manducabit eos uermis et
sicut lanam sic comedet eos tinea.
Salus autem mea in sempiternum erit
et iustitia mea in generationes gene
rationum. Consurge consurge induere
fortitudine brachium dni. Consurge
sicut in diebus antiquis in generati
onibus seculorum. Nunquid non tu per
cussisti superbum uulnerasti draco
nem. Nunquid non tu siccasti mare
aquam abyssi uehementis. Qui
posuisti profundum maris uiam ut
transirent liberati. Et nunc qui re
dempti sunt adnuntiabunt. et reuertentur et ue
nient in sion laudantes. et letitia
sempiterna super capita eorum. Gau
dium et letitiam reuebunt. fugiet do
lor et gemitus. Ego ipse consolabor
uos.

Nicetima quarta die decanu[m] mensis ie
unabitis dicit dns et murram odoris salua
torem et expugnatorem. quibus qui nos
precedat et introducat ut reperiam quam ui
rum patribus uestris. Ego sum dns de
uester qui eduxi uos de terra egypti. Inuita
Laudа sterilis que non paris. iij.
decanta laudem et hymnum. que
non pariebas dicit dns de. quoniam nu
ti filij deserte. magis quam eius
que habet uirum dicit dns. Dilata
tio tentorii tui et pelles tabernacu
lorum tuorum extende. ne parcas.
longos fac funiculos tuos et clauos
tuos consolida. ad dexteram enim et ad le
uam penetrabis. et semen tuum gentes
hereditabit et ciuitates desertas
inhabitabit. Noli timere quia non confun
deris. neque erubescas. non enim te pu
debit. quia confusionis adolescentie
tue obliuisceris. et opprobrii uiduitati
tis tue non reminiscaberis amplius. qui
desponsabit tui qui fecit te dns exer
cituum nomen eius. et redemptor tuus
sanctus israel. Deus omnis terre uocabitur.
quia ut mulierem derelictam et meren
tem spiritu uocauit te dns. et uxorem
ab adolescentia tua abiectam. Di
xit deus tuus. Ad momentum in modico de
reliqui te. et in miserationibus magnis
congregabo te. In momento in indigna
tionis abscondi faciem meam parum
ad te. et in misericordia sempiterna miserebor
tui dixit redemptor tuus dns. Sicut
in diebus noe istud mihi est. cui iuraui ne
inducerem aquas ultra super terram. sic
iuraui ut non irascar tibi. et non mi
trepem te. Montes enim commouebuntur.
et colles contremiscent. misericordia autem mea
non recedet a te. et fedus pacis mee
non mouebitur. Dixit miserator tuus
dns. Paupercula tempestate conuulsa
absque consolatione. Ecce ego sterno
nabathe lapides tuos et fundabo
te in saphiris. et ponam iaspidem propugnacula tua. et portas tuas in
lapides sculptos. et omnes terminos tuos in lapides desiderabiles. Omnes
filios tuos doctos a deo. et multi

tudinẽ patris filijs tuis. & in iustitia fundaberis.

℟ Iurauit dñs dauid ueritatem & non frustrabit eam. de fructu uentris tui ponam super sedem tuam. montes enim & colles

suscipient iustitiam meam. & testamentum pacis erit illis. ℣ Iuxta est saluare meum ut ueniat. & iustitia mea ut reueletur. ℣ Montes

& Scientes quia prope est in me. ℣ Egredietur dns

Quos mihi conueniet obiurgare. nisi hodiernum diem negantes filium dei. nonne una uox illa est. quando eum uidebatis miracula facientem. atque remptantes dicebatis. quo adusque animam nostram suspendis. Si tu es xpc dic nobis palam. Ille autem uos ad considerationem mirabatur dicens. Opera que ego facio in patre testimonium perhibent de me. ut xpo testimonium dicent non ibitis & non habebitis. Vos autem non agnoscentes saluatorem. qui operabatur salutem in medio uestre dicentes in malo auctis. Tu de te ipso testimonium dicis. testimonium tuum non est uerum. Sed adhec ille quid uobis respoderit. audire noluistis. Nonne scriptum est in lege uestra. quod duorum hominum testimonium uerum sit. Preuaricatores legis arredite legem. Testimonium queritis de xpo. In lege uestra scriptum est. quod duorum hominum testimonium uerum sit. Peccauit ex lege uestra. non tantum duo sed etiam plures reste & conuincant auditores legis. nec factores. Dic ysaia testimonium xpo. Ecce mater uirgo in utero concipiet & pa

rietur filium. & uocabitur nomen eius emanuel. quod est interpretatum nobiscum deus. Accedat & alius testis. Dic & tu ye remia testimonium xpo. Hic est iste dns noster. & non estimabitur alius absque illo. qui inuenit omnem uiam scientie & dedit eam iacob puero suo. & israel dilecto sibi. Post hec in terris uisus est. & cum hominibus conuersatus est. Ecce testes duo ydonei ex lege uestra. ex quorum testimonio non stat controuersia uestra.

℟ Non auferetur sceptrum de iuda &

dux de femore eius donec ueniat qui mittendus est. & ipse erit expectatio gentium.

℣ Pulchriores sunt oculi eius uino. & dentes eius

lacte candidiores. Et ipse

Sed alij atque alij ex lege. & testes introducamini. & frontes durissime inimicorum conterentur.

Venit & ille daniel fidelis. uenerabilis. quod de ebdomade semorum scientia ac manifestum me. & conuincat omnes falsos. sicut conuicit seniores impudicos. in suo testimonio & conterat inimicos. Dic ste daniel de xpo quod nostis. Cum uenerit iste sanctus sanctorum cessabit unctio. Quare illo presente cum insultantes dixistis. tu de te ipso testimonium dicis. testimonium tuum non est uerum. cessauit unctio uestra. nisi quia ipse est qui uenturus erat sanctus sanctorum. Si sicut uos dicitis non dum uenit. si expectatur ut ueniat sanctus sanctorum. demonstretur ergo si uerum est cessante unctione. si autem quod uerum est cessa

uit unctio uñ. agnoscite uenisse
scm scōz. Ipe ē eñ lapis ille abci
sus de monte. sine manibz cōplec
tentiū. q̄ tm tū creuit ut mons
magnus fieret. r̄ ipleuit tr̄ā uniū
sam faciem tre. De quo monte p
pphām dicit. Venite ascendam⁹ ad
montē dñi. Et de quo dauid dicit.
Mons dñi mons uber. ut quid sus
picamini montes incalcatos. montē
in quo placuit deo hītare in eo. Cui
eñ ipe dñs xpc. discipulos suos in
terrogaret. que dicerēt homines ee
filiū hominis. respondērūt. Alij
ieremiam. alij helyam. aut unū
expphis. Et ille. ut quid suspica
mini montes incalcatos. montē
in quo placuit deo hītare in eo. Hūc
cognouit petrus dicēs. Tu es xpc
filius dei uiui. Agnouit montem
r̄ ascendit in montē. testimonium
dicit ūitati. r̄ dilectus ē auctore.
Sup̄ petrū fundatus ē petrus. ut
p̄ morte susciperet illū amando. que
ter negauerat tm̄ credo. Duc r̄ tu mo
yses legis lator. dux pli isrl. testi
monii dexpo. Pphetā nobis excī
tabit de frib⁹ uris. ipm audi in e
uāgelio xpm. omis anima que nō
audierit pphām illū. exterminabit
de pplo suo. Pphetā aūt dictū xpm.
ipm audi in euāglio xpm. Nō ē mag̃r
pphā sine honore. nisi in patria sua.
Accedit aūt dauid scs. testis fi
delis. excui semme ptessit ipe. cu
ius r̄ pphie testimonii dicūt. Dixit
r̄ ipe de xpo. Adorabūt mag̃r eū oēs
reges tre. oēs gētes seruient ei.
Cui suum. Dic cui seruiūt. Vis au
dire cui. Dixit dñs dño meo sede ad
dexteriū meā. donec ponā inimicos
tuos scabellū pedū tuoz. Et exposuit
atq; nominatim. Quare magnanimi
uate sūt gētes. r̄ pli meditati sūt
iania. Astiterūt reges tre r̄ pncipes
conuenerūt in unū. ad usus dñm r̄ ad
usus xpm ei. Accedat r̄ alius testis.
Dic r̄ tu abbatue pphā testimoniū de xo.
Dñe mag̃r audiui auditū tuū r̄ timui.
cōsideraui opa tua r̄ expaui. Illūd
fabricam mūdi iste mirat⁹ expauit.
Absit. Iz audi quid expauit. In medio
duū inquit animaliū cognosceris. Qd
ē qd in medio duū aīaliū cognosceris.
nisi aut in medio duoz testamētoz.
aut in medio duoz latronū. aut in me
dio moysi r̄ helye cū eo in monte ser
mocinaciū. Ambulauit inquit ubi
r̄ exiuit in campis. ubi caro fcm ē r̄
hītauit in nob. Hoc ieremias aut
post hec mag̃r iusus ē. Ecce quēad
modū cōuenūt testes ueritatis. ut
cōuincant filios falsitatis. Sufficiūt
nobis ista oūdere. an adhuc ad uisum
cōfusionis ex lege r̄ ex gētē uīm. alios
introducem⁹ testes. ut illi testimonium
phibeant. cui pdicta mēte ifidentes
dicebatis. tu de te ipo testimoniū phibes.
testimonium tuū nō ē uerū. Qd si uelim
ex lege r̄ pphis omia que de xpo dicta
sūt colligere. fiat⁹ me tepus qm co
pia deficit. Verūptamē sene illū ex
gente uīa natū. ex errore uro nō re
uocū. symeonē scm in medio introducam.
qui meruit teneri detrepitus ibat lu
ce. quousq; uideret uera luce. que eras

quidē cōpellebat ire. sz expectabat
suscipe quē sciebat uenire. Cū iste
senex admonitus eēt a spū scō. qd
nō ante moreret quā uideret xp̄m
dei natū. quē cognoscens p̄rexit
ad tēplū. Vbi uō eū portari matris
manibz uidit. et diuinā infanciam
pia senectus agnouit. tulit īfantē
īmanibz suis. Ille quidē xp̄m fere
bat. sz xp̄c senem regebat. Rege
bat qui portabat. ut ille ante p̄
missum a corpore solueret. Qd tamē
dixerit. quē tamē cōfessus fuerit.
ad uertite inimici nō xi sz uri. Benedi
cens dn̄m exclamauit senex et dixit.
Nūc dimittis seruū tuū dn̄e sc̄dm
uerbū tuū īpace. quia uiderūt oculi
mei salutare tuū.

Ecce iam ueniet plenitudo temporis in quo misit
deus filium suum in terris natum de uirgine factū
sub lege ut eos qui sub lege erant redimeret.
Ppe est ut ueniat tempus eius et dies eius nō elon
gabuntur. Vt eos

Illi etiam parentes
iohis. zacharias
et elysabeth. in iuuentute steriles. ī
senectute fecundi. dicant ipi etiam
testimoniū xp̄o. Aiunt enī suo par
uulo nato. Tu puer p̄pha altissimi
uocaberis. pre ibis enī ante faciem
dn̄i parare uias eius. Ipi q. matri et
uirgini elysabeth ait. Vnde mi hoc.
ut ueniat mat̄ dn̄i mei ad me. Ecce
enī ut fcā ē uox salutacōis tue in
auribz meis. exultauit [illegible] in

gaudio infans ī utero meo. Intel
ligens iohes matrē dn̄i sui uenisse
ad suam matrē. int̄ ipas angusti
as uteri adhuc positus. motu sa
lutauit. quē uoce nō poterat. Qui
postea ipe iohes p̄cursor et amicus
humilis. et fidelissimus suus. testis
ydoneus effectus. tanto maior in
natis mulierū. quanto existimabat
eē qd nō erat. Xp̄m enī eū eē iu
dei credebant. sz ille nō se eē cla
mabat dicēs. Quē me suspica
mini eē nō sum ego. sz ecce uenit
post me. cui nō sum dignus pe
dibz soluere corrigiam calciamē
ti eius. O fidelis testis et amice ue
ri sponsi. quanto te humiliasses. si
ad corrigiam calciamēti eius soluē
dam. dignū te eē dixisses. Sz dū
hoc nō te dignū dicis. iudeis ful
sis testibz cōtradicis. et hec ad te
dicta sūt. antequā xp̄m uideres.
qui cū ad te ipe uenit humilis ex
celsus. implende dispēsacōis sue
grā. ut a te baptizaret. q̄ nullū
habebat omino pccm. quid respō
deris quē cognoueris. quale testi
moniū p̄tuleris. audiant inimi
ci qui audire noluerūt. Ecce iqt
agnus dei. qui tollit pccā mūdi.
Et adiecit. Tu ad me uenis bap
tizari. Ego a te debeo baptizari.
Agnouit seruus dn̄m suū. agno
uit uinculis originalis pcti liberū
obligatus. ab omni nexu pcti libe
rū. agnouit p̄co iudicē. agnouit
creatura creatorē. agnouit para
nimphus sponsū. Nam et hec ue

ioh̄is ē · qui hr̄ sponsam sponsus
ē · Amicus aūt sponsi stat ⁊ audit
eū · ⁊ gaudio gaudet ꝓp̄t uocem
sponsi · Sufficiūt uob̄ ista o iudei
sufficiūt uob̄ tanti testes · testimo
nia ex lege uīa · an adhuc ipuden
cia nimia audebitis dicere · qđ alte
rius gentis uel nationis hoīes xp̄o
deberent testimoniū phibere · Sz
si hoc dicitis · respondet quidē ille
uobis · nō sū missus nisi ad oues
que pierūt dom̄ isr̄l · Sz sicut uos
ī actibz aplōz memorat paulus · uo
bis p̄mū oportuerat annūciare
ūbū dei · & quia expulistis illud ·
nec uos dignos iudicastis
ecce mq̄r cōuertim̄ nos ad gentes ·
demōstrem̄ etiā nos exḡtibz testi
moniū xp̄o fuisse p̄bitū · qm̄ uer
tas nō tacuit clamādo etiā plingas
mimicoz suoz · Nonne qñdo ille po
eta facundissim̄ mē sua carmina ·
iam noua ꝓgenies celo dimittitur
alto · dicebat · xp̄o testimoniū ph̄i
bebat · Indubiū hoc uemat nisi
exḡtibz alios ydoneos testes · pluriq; dicētes ·
īmediū introducam illiū regē · qui
uram superbiam captiuando ꝓdomu
it · nabuchodonosor regē scilicet
babilonis nō p̄termittā · Dic na
bucodonosor quid ī fornace quo
tres uiros iustos · iniuste miseris dic
dic qđ fuerit t̄ reuelatiū · Nonne
īquit tres uiros misim̄ ī fornacē
ligatos · Et aiunt ei · Vere rex · Et
ce mq̄r ego uideo q̄tuor uiros solu
tos · deambulantes ī medio ignis ·
⁊ corruptio nulla ē ī eis · Et aspect
q̄rti similis ē filio dei · O alienigena
unde tibi hoc · Quis t̄ annūciauit fi
lium dei · Que lex · Qs ꝓpha t̄ annū
ciauit filiū dei · Nondū quidē mūdo
nasciturus · ⁊ simul mundo nascentis atq; ag
noscendus · Vnde t̄ hoc · Qs t̄ istud annū
ciauit · nisi qua te sic diuinus ignis
intus illuminauit · Et cū ille apud te
captiuus teneret · minuci uidei · sic
diceres testimoniū xp̄o filio dei · Sz
qua ī ore duoz uel triū testiū stat
oīs ūbū · sicut ⁊ ipe dns uerā cōtu
macia cōfitetur · in lege mq̄r uīa sēp
tū ē · qđ duoz hoīm testimoniū uerū
sit · etiam exḡtibz t̄ceus testis īro
ducatur · ut testimoniū ueritatis ex
oīm parte roboret · Quid sibi uatici
nando etiā de xp̄o sibilla clamauerit ·
ī mediū ꝓferam · ut ex uno lapide utro
rūq; frontes petciam · Videoz scilicet
atq; paganoz · atq; suo gladio sicut
goliath · & oīs petciamē nimirū · Audi
te quid dixerit · Iudicii signū tellus
sudore madescet · e celo rex adueniet
p̄ secla futurus · scilicet in carne p̄sens
ut uidiet orbē · Vnde dñs cernent in
credulus atq; fidelis · celsum cū scīs an
iam ī mō ipō · sic aūe cū carne uidetūr
quas uidicat ipe · Qui iacet ī cruce dens
sis ī cepturus orbis reciens · Simulacru
uri cūctum quoq; gazam · exuret ī ras
ignis pontūq; polūq; · Inquinēs terri
portas effringet auernū · scōz & eī
cūcte lux libera aiaī tradetur · fontes
etna flāma cremabit · Occultos actus
retegens tūc q̄sq; loquet · secretū atq;
ds reserabit pectora luci · tūc erit
⁊ luctus stridebūt dentib; omnes ·

Exipit solis ubar & chorus interit
astris: soluet celū umaris splendor
exhibit· deiciet colles ualles
extollet abismo· Non erit ī rebz ho
minū sublime uel altū· equantur
campis montes· & cetula ponti q-
omīa cessibūt· tellus cōfecta pibit·
Sic parit fontes torrentē flumina
q; ignī· & tuba tū sonitū celo dimit
tet ab alto· orbe gemente fremitus· mi
serū uarios q; labores· Tartareū q;
chaos mōstrabit ītra deistens· & co
ram hīc dño reges sistent adunum·
decidet ecelo ignis· & sulphuris am
nis· Hec de x natiuitate passione &
resurrectōe atq; scdo ei aduentu ima
dicta sūt· ut si quis ingreco aspira
hoc ūsiū discere uoluerit· inuenet
ibi xpc· yos theu sother· qd ī latinū
trāslatis uersibz apparet· ꝓter qd
grecam litteraz ꝓpetas nō ideo poni
t obseruari· Credo iam uos omnia
a iudei· tantis testibz in obrutos·
cōfutatosq; ee ipa ūritate· ut nichil
ultra repugnare· nichu q̄rere debea
tis·

Hurgo ifel' reuertere in emunares in as-
usq; quo doleus guerteris generabis dñm sal
uatorem oblacionem nouam intra ambula
bunt homes in salutacōm· & solis ortu & occa
su ab aquilone & mari· Cumulabūt·
Consterna me· & ex ipon species· Sedm ihām
nullo t· Miserūt iudei ab iero sobmis
sacerdotes & leuitas ad iohem· ut ītro

gārēt eū· Tu quis es· Et relīq·
Ex hui nob omīs· hīc ygnoscit ꝓ
lectionis ūbis fides knū· iohis
humilitas cōmendat· qui cū tante
ūtutis eet· ut xpc credi potuiss·
elegit solide subsistē inse· ne hu
mana opinione rapetur sup se· Hā
cōfessus ē & nō negauit· Confessus
ē quia nō sum ego xpc· Et q dixit
nō sū· negauit plane qd nō erat·
& nō negauit qd erat· ut ūtutē
loquēs ei mēbrū fieret· cui sibi no
men fallacie nō usurparet· Ui ꝙ
nō uult appetē nomē x· ptus est
mēbrū x· quia dū infirmitatē sua
studuit humilit agnoscere· illius
celsitudinem meruit ueracit obtine
re· Et cū ex lectione alia redēptoris
nri sentētia· ad mentē reducit· ex
hui nobis lectionis ūbis· questio nal
de inflexu generat· Quo q̄re ī loco
iquisitus a discipls dūs· de aduētu
helye respondit· Helyas iam uenit·
& nō cognouerūt eū· & fecerūt ei eo
q̄q; uoluerūt· Et si uultis scire
iohes xpc ē helyas· Requisitus aūt
iohes dicit· Non sū helyas· Quid ē
hoc fides knā· quia qd ūritas affir
mat· hoc ꝓpha ūritatis negat·
Valde nāq; unū se diūsa sūt· xpc ē
& nō sum· Quō ꝙ ꝓpha ūritatis ē
si ei de ūritatis sermonibz cōcors nō
est·

Me oportet minui illum aute crescere·

qui post me uenit ante me factus est quia

nō sum dignus corrigiam calciamenti eius

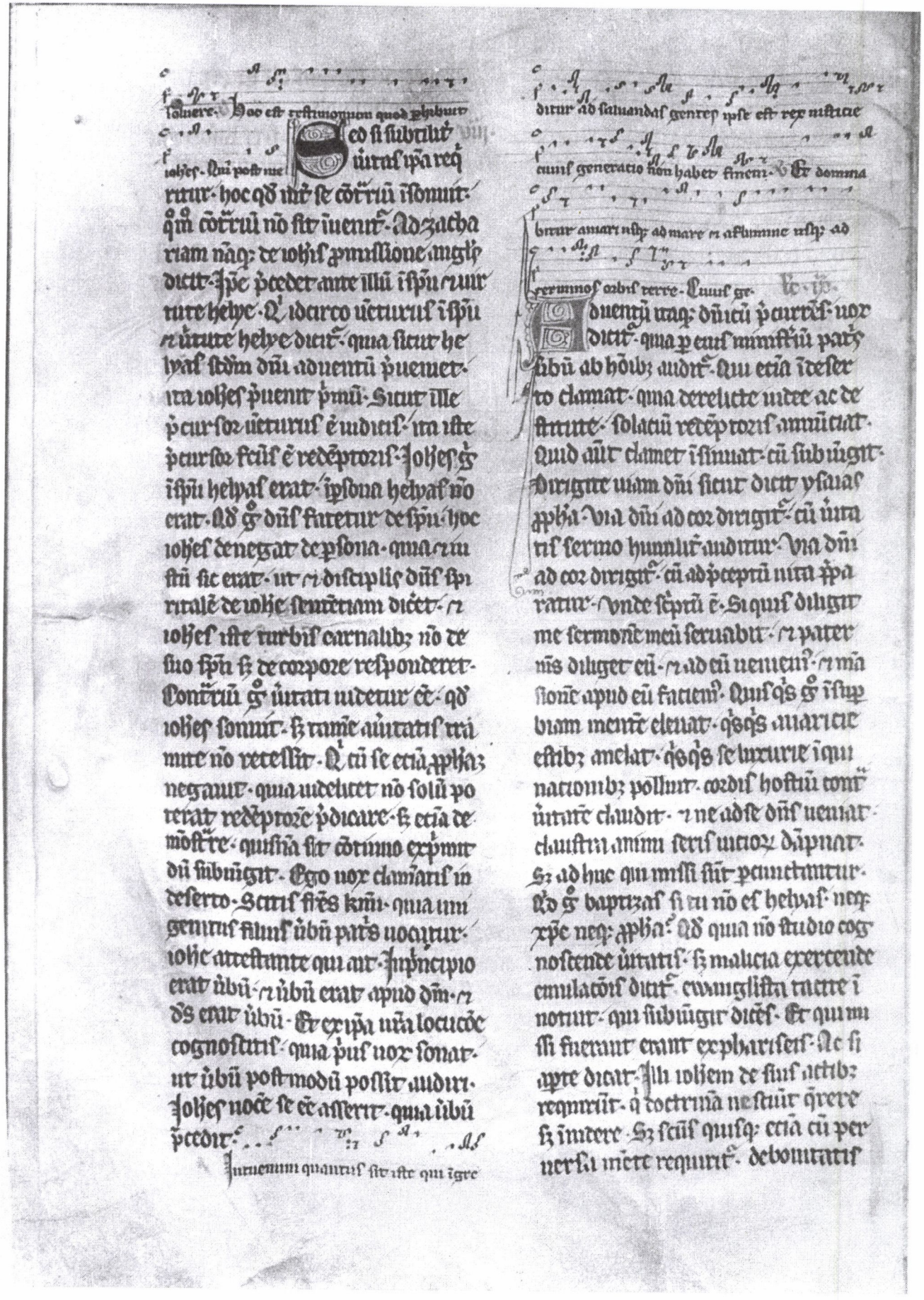

sue studio nō mutatur. Unde iohēs quoq; adūba iudie. ꝑdicamēta respondit uite. Nam primus adūgit. Ego baptizo i aqua. medius aūt uestrū stat qūe uos nescitis. Iohēs nō spū ꝫ aqua baptizat. quia pēa solu ere nō ualens. baptizatoꝝ corpora paqūa lauat. ꝫ mētem pueniam nō lauat. Cur g̃ baptizat. qui pēa p̃ baptismū nō relaxat. nisi ut ꝑcursio nis sue ordinē seruaret. qui nascentu rū nascendo ꝑuenerat. baptizatu rū quoq; dīm. baptizando ꝑueniret. ꝫ q̃ ꝑdicando fcūs ē ꝑcursor x̃. bap tizando etiam ꝑcursor eius fieret. mu tatione sacmenti.

℟

Nascetur nobis parvulus et uocabitur deus fortis ipse sedebit sup thronum dauid patris sui et imperabit cui⁹ potestas super humerum eius. Ecce adueniet dominator dominus et regnum in manu eius et potestas et imperium.

Q Antē ruba ui syon quia laud Lu ius

ipse est ipse est dies dominus ecce uenies ad saluan dum nos alleluia alleluia. Ecce uenies de sideratus cunctis gentibus et replebitur gla domus domini alleluia. Cuius prima in deserto

et aspera in uias planas uenit dominus et nolu rur

dare alleluia. Dominus uenies occur

rite illi dicentes magnum principium et regnu

eius non erit finis deus fortis dominator princeps

pacis alleluia et alleluia. Omnipotens ser

mo tuus domine a regalibus sedibus uenies alleluia.

F Res gaudete. uox clara. uox clamā.

Dicebant pharisei ad iohem quis ergo es ut res

ponsum demus his qui miserunt nos et air illis

ego uox clamantis in deserto parate uiam domini

sicut dixit ysaias ꝓpha. Hemedes. qs dñe.

Ave maria grā. Deus q̃ de uirgine. Ecce

dñs uenit. Cui⁹ fm de mer. Conscias nūs.

F Res gaudete. Exurat qs dñe

Nichil sollicite simus si in

omni oratione et obsecratōe cū

gratiarum actione petitiones ure ī no

tescant apud dīm. Exurat dñe qs.

Et pax dei que exsuperat omne

sensū custodiat cordā ad ve

ritā et intelligentias uras in xpō ihū do

mino nro. Exurat dñe.

F Res gaudete in domino.

Egredietur uirga de radice iesse et flos de

ascendet et erit uestitus eius in splen

dore eius et fides cinctorium renum eius.

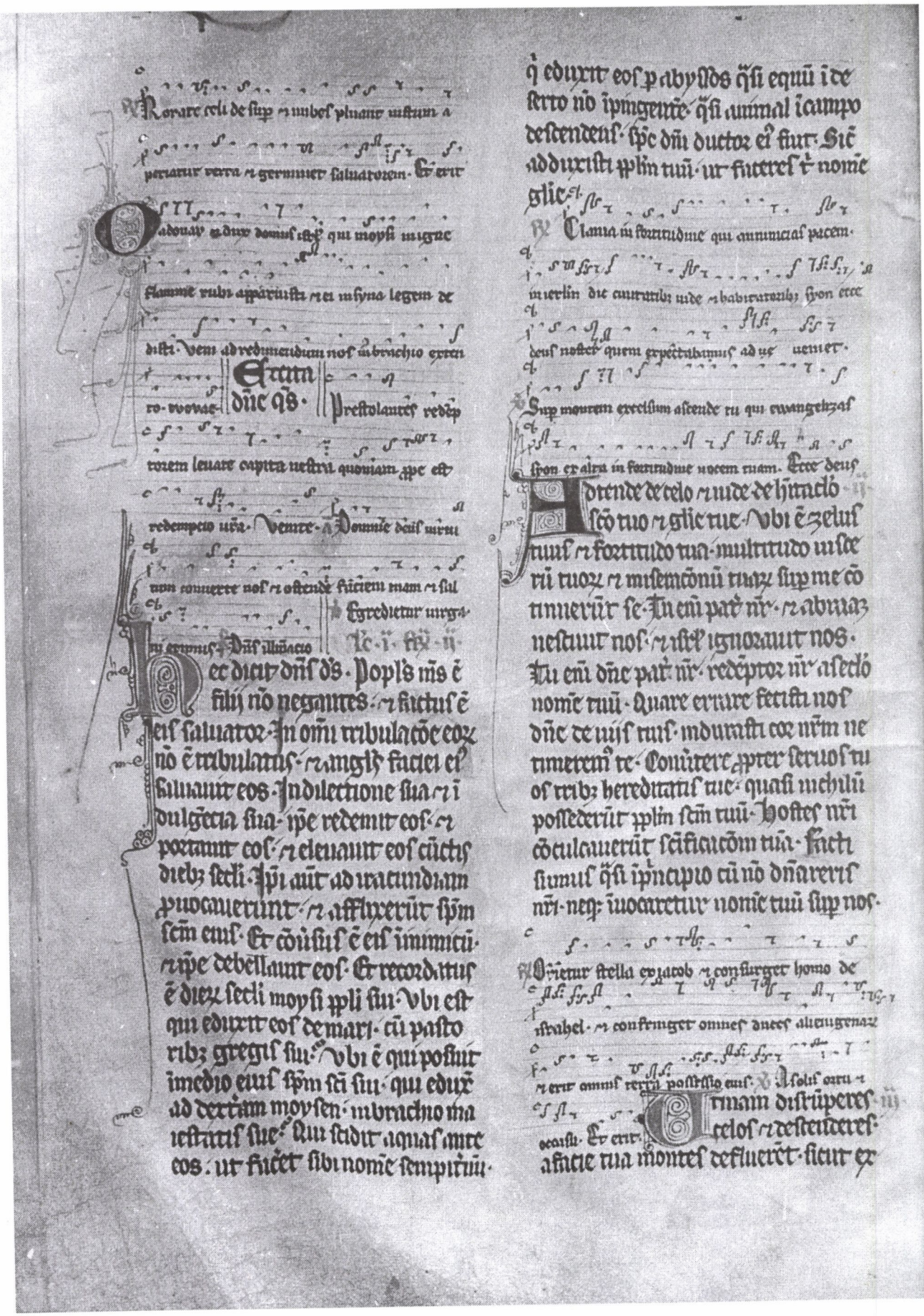

ustio ignis rubescerēt atq; arderent
ignī ut notū fieret nomē tuū inimi
cis tuis. A facie tua gētes turbarēt
cū fecis mirabilia nō sustinebim⁹. De
scendisti & a facie tua montes defluxe
rūt. a seculo nō audierūt. neq; auribz
pcepūt. oculus nō vidit dē absq; te
que p̄parasti expectantibz te. Occur
risti letanti & facienti iustitiam in vijs
tuis recordabūt tui. Ecce tu iratus es
& peccauim⁹. in p̄tis fuim⁹ semp & salua
bimur. Et facti sum⁹ ut immundus omnes
nos quasi pannus menstruate. universe
iustitie nre. Et cecidim⁹ q̄si folia vniuersi
& iniq̄tates nre q̄si uentus abstulerūt
nos. Nō ē qui invocet nomē tuū. q̄ cō
surgat & teneat te. Abscondisti faciem
tuā a nobis. & allisisti nos in manu
iniq̄tatis nre. Et nūc dñe pat̄ nr es tu
& opa manuū tuar omnes nos. Nō irascaris
dñe satis. & ne ultra memineris
iniq̄tates nras. Ecce respice p̄ plus omnes
nos. Ciuitas sc̄a tua facta ē de
serta. Syon deserta facta ē. ierlm de
solata. Dom⁹ sanctificationis nre & glie nre.
Vbi laudauerūt te patres nri. facta ē
in exustionē ignis. & omnia desiderabilia
nra ūsa sunt in ruinas. Nūq̄d sup his
cōtinebis te dñe. tacebis & affliges nos
uehementer.

Modo veniet dominator dominus &
nomen eius emanuel vocabitur. Et replebitur
sup eum spūs dñi. spūs sapientie & intellectus. Et no
Ecce veniet dñs potens & regnum in manu ei⁹

qui parati sunt celebrare illu. p̄ miserere nri.

Dum venerit filius hōis putas inveniet fidem
sup terram. verba mea. Ecce iam veniet ple
nitudo temporis in quo misit dē filiū suū nat⁹
ex. Dē de nr̄. Haurietis aquas in gaudio
de fontib⁹ saluatoris. Confitebor. Egre
dietur dñs de loco scō suo. veniet ut saluet pō
pulum suū. Laudate. Fres. Gaudete.
Hymn. Vox clara.
Vox clamātis.
Egredietur virga de radice yesse &
replebitur omnis terra gla domini & videbit
omnis caro salutare dei. Psal. Exclin
Dñe qs.
Dicite pusillanimes confortamini & advesp⁹
nolite timere ecce dñs noster veniet & salvabit
nos. Fres. Gaudete.
Dilecti q̄m
Radix yesse qui stat in signum populor⁹ sup
quem continebunt reges os suum quem gē
tes deprecabuntur. Veni ad liberandū nos
& noli tardare. Magnific. Prestolantes.
Dñe de⁹ virtutū. Dixi custodiā.
Hec dicit dñs de⁹. Quesierunt

me. q̄ ante nō interrogabant. inuene
rūt qui nō q̄sierūt me. Dixi ecce
ego. ecce ego ad gentē que nō uoca
bit nomē meū. expandi manus meas
tota die ad ppl'm nō credentē. q̄ gra
ditur in uia nō bona. Post cogitacio
nes suas ppl's q̄ ad iracundiam ꝓuo
cat me. ante faciem meā semp. Q̄
immolant in ortis. et sacrificant sup la
teres. Q̄ hitant in sepulcris et in de
lubris ydolorū dormiūt. qui comed
unt carnē suillam. et ius ꝓfanū in
uasis eorū. qui dicūt recede a me.
nō appinquabis m̄. quia immūdus es.
Isti fumus erūt in furore meo. ignis ar
dens tota die.

℟ Non discedimus a te uiuificabis
nos domine. et nomen tuū inuocabimus ostende
nobis faciem tuam et salui erimus. ℣ Domine
deus uirtutum conuerte nos. Ostende. Lc. ij.

Ecce scriptū ē coram me nō ta
cebo. sz reddam et retribuam
in sinu eorū iniquitates uras et iniqui
tates patrū uroꝝ simul dicit dn̄s. q̄a
sacrificauerūt sup montes. et sup
colles exprobrauerūt m̄. et remeciar
opus eorū primū in sinu eorū. Hec dicit
dn̄s. Quomodo si inueniatur granū in bo
tro. et dicat ne dissipes illud. q̄m
bn̄dictio ē. sic faciam ꝓpter seruos
meos ut dispdam totū. Et educam
de iacob semē. et de iuda possidentē
mōtes meos. et hereditabūt eam
electi mei. et serui mei habitabūt
ibi.

Radix yesse qui exsurget iudicare gentes in
eum gentes sperabunt et erit nomen eius benē
dictum in secula. ℣ Sup ipm continebunt reges
os suum ipm gentes deprecabuntur. Et erit Lc. iij.

Et erunt campestria in caulas
gregū. et uallis achor in cubile
armentorū. ppl'o meo qui requisierūt
me. Et uos qui dereliquistis dn̄m. q̄
obliti estis nomē scm̄ meū. qui fortu
ne mensam ponitis. et libatis sup eam.
Numerabo uos in gladio. et om̄s in cede
corruetis. Pro eo qd̄ uocaui et nō respon
distis. locutus sum et nō audistis. et
faciebatis malū in oclis meis. et que no
lui elegistis. Ꝓpter hoc hec dicit dn̄s.
Ecce serui mei comedent. et uos esurie
tis. Ecce serui mei bibent et uos sicietis.
ecce serui mei letabūt et uos cōfunde
mini. ecce serui mei laudabunt p exul
tacōe cordis. et p cōtricione spē ululabi
tis. et dimettetis nomē uram in iuramentū
electis meis. et interficiet te dn̄s ds. et ser
uos suos uocabit noīe alio. in quo bn̄
dictus ē sup terram bn̄dicent in deo amē.
Et qui iurat in terram iurabit in deo amen.
quia obliuioni tradite sūt angustie
priores. et quia abscondite sūt ab oclis
uris.

℟ Docebit uos dn̄s uias suas. et ambulabimus
in semitis eius quia de syon exibit lex et uerbum
dn̄i de ierlm. ℣ Ex syon species decoris eius ds

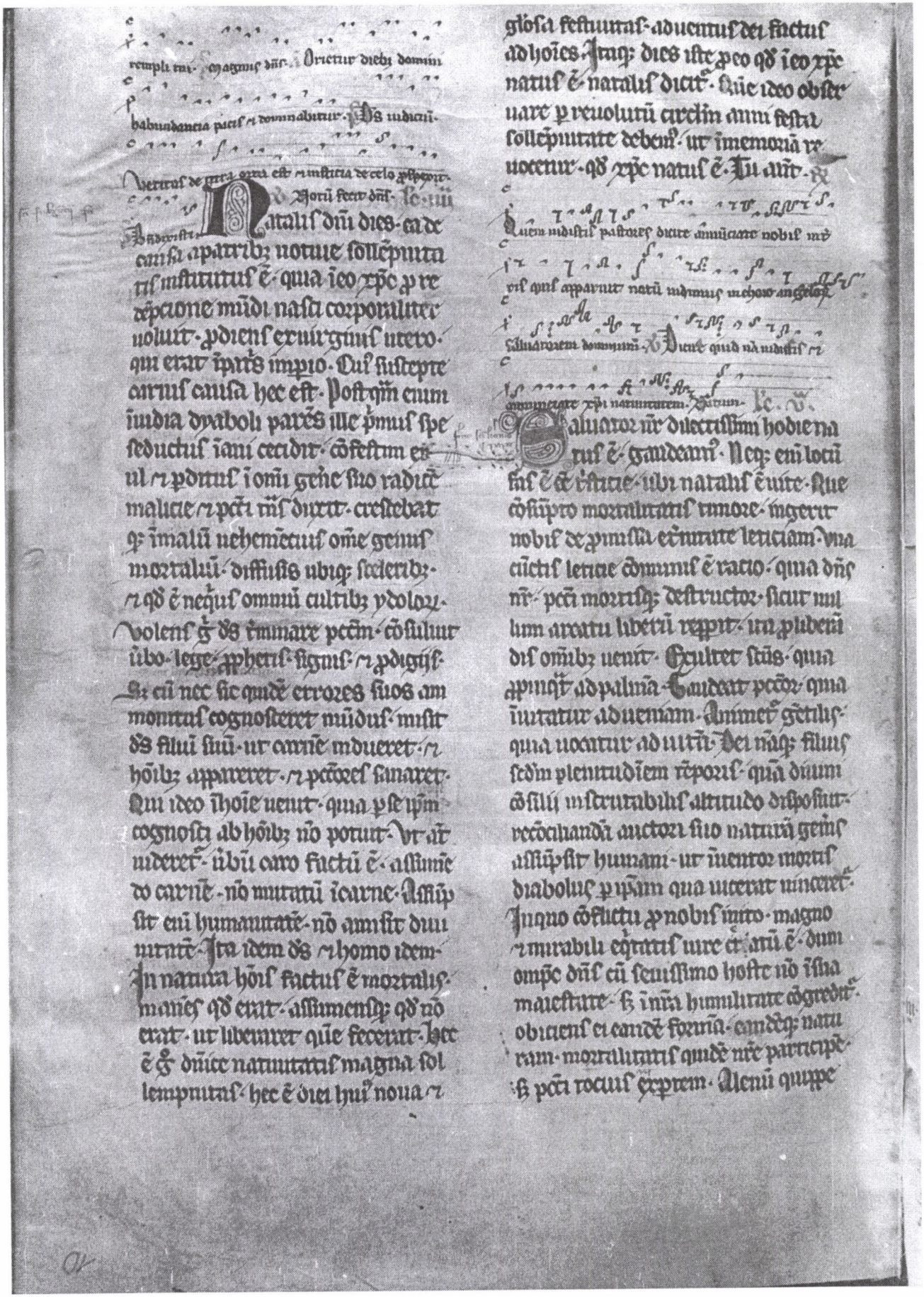

⁊ colles ī statera. Quis adiuuit spm
dñi. aut qs cōsiliarius ei fuit. ⁊ osten
dit illi. Cū quo iniit cōsiliū. ⁊ instr
uxit eū. ⁊ docuit eū semitā iusticie
⁊ eruditt eū sciencia. ⁊ uiam prudē
cie ostendit illi. Ecce gētes qsi stilla
situle. ⁊ qsi momētū statere reputate
sūt. Ecce īsule qsi pulūs exiguus.
⁊ libani nō sufficiet ad succen
dendū. ⁊ animalia ei nō sufficient ad
holocaustū. Omnes gētes qsi nō sint
sic sūt coram eo. ⁊ qsi nichilū ⁊ īane
reputate sūt ei. Hec dicit

Hodie nobis de celo pax nata destendit hodie pro
cum mundum methodium fuerit finire celi. Hodie illuxe
it nobis dies redemptōis nove preparatōis antique
felicitatis eterne. Hodie p

Consurge cōsurge. Induere fortitudie tua syon. induere uestimētis glie tue ierlm. ciuitas sci. quia nō adiciet ultra. ut pīnsetur pte iar cūcisus ⁊ īmūdus. Excutere de pulue re. cōsurge sede ierlm. solue uincula colli tui captiua filia syon. quia hec dicit dñs ds. Gratis uenūdati estis ⁊ sine argēto redimemini. quia hec dic dñs ds. In egyptū descendit pls mis īpīncipio. ut colonus eēt ibi. ⁊ assur absq; ulla causa calūpniatus è eum. Et nūc qd m è dicit dñs. qm ablatus è pls mis gratis. Dnātores eius inique agūt dicit dñs. ⁊ iugiter tota die nomē meū blasphematur. Propt hoc sciet pls mis nomē meū in die illa. quia ego ipe qui loqbar ecce assum. Quam pulchri sup mōtes pedes annūciantis bonū
pdicantis salutē. dicētis syon regnabit ds tuus. Vox speculatorū tuo
leuauerūt uocē. simul laudabūt.
qua oculo ad oculū uidebūt. cū cōuer
terit dñs syon. Gaudete ⁊ laudate
simul deserta ierlm. quia cōsolatus è
dñs pplm suū. redemit ierlm. Para
uit dñs brachiū suū. in oculis oīum
gentiū. ⁊ uidebūt oīes fines terre salu
tare dei nri. Hec dicit dñs ds.

Descendit de celis missus ab arce patris nitroquit
p aurem uirginis in regione nostram indutus ve
la purpurea ⁊ exiuit p aurem patrum lux ⁊ de
cus uniuerse fulgētie mundi. Jam
quam sponsus dñi procedens de thalamo suo
Missus ab arce nemebur magnam letitiam nuncia
bat esse ipso nemorus aluo matris a uirginis ramo
sponsus. Et exiuit. Glo ria
patri ⁊ filio ⁊ spiritui sancto sicuti erat in principio
⁊ nunc ⁊ semp ⁊ in secula seculorum amen. Filia
ne timueritis honor ⁊ nitentis sit uultus porcius
⁊ regnū detrahit summa porcius patri ⁊ filio ⁊ ne
deretis. Suscepimus ds miam tuam in medio

uos· & abicientes ꝓpt̃ nomẽ meũ·
& glificet dñs· & nudebim ĩ leticia
uia· ipi aũt cõfundent· Vox ꝓli de
ciuitate uox de templo· uox reddẽtis
retributiõm inimicis suis· Anteqũ
parturiret peperit· anteqũ ueniret
partus ei peperit masculũ· Quis au
diuit umq̃m tale· & quis uidit huic
simile· Nũquid parturiet tra ĩ die
una· aut parietur gens simul· quia
parturiuit & peperit syon filios suos·
Nũquid ego qui alios parere facio·
ipe pariam dicit dñs· si ego qui ge
nerationẽ ceteris tribuo sterilis ero
ait dñs dus tuus·

℟ Emitte agnũ domine dominatorem terre de pe
tra deserti ad montem filie syon· ℣ Ostende
nobis domine misericordiam tuam & salutare
tuum da nobis· De petra ℣ Sperauimus ei·
Letabitur ergo desertus & inuia· & exultabit so
litudo & florebit quasi lilium germinans &
florens· & germinando germinabit & exultabit
letabunda & laudans· Data est ei gloria libani·
decor carmeli & saron· ipi uidebunt gloriam
dñi & decorem dei nostri· Confortate manus
remissas & genua debilia roborate· Dicite pusil
lanimes confortamini & nolite timere· ecce
deus noster ultionem adducet retributionis
deus ipe ueniet & saluabit nos· Tunc aperie
tur oculi cecorum & aures surdorum audient·
Tunc saliet sicut cervus claudus & aperte erit
lingua mutorum· quia scissa sunt in deserto
aque & torrentes in inaccessis· Et quod ari
dum fuerat uertetur in stagnum & sitiens in
fontes aquarum· In habitaculis in quibus
prius dracones habitabant orietur uiror·
Et erit ibi semita & uia· & sancta uocabitur·
Non transibit per eam pollutus· & ipe erit
uobiscum· Et qui uadit simplici corde non er
rabit· Non erit ibi leo· & bestia pessima non
ascendet per eam· nec inuenietur ibi· Et am
bulabunt liberati· & redempti domino ibunt·
Et reuertentur qui redempti sunt a domino·
Et uenient in sion laudantes· & leticia sempi
terna super capita eorum· Gaudium & exul
tatio obtinebunt· & fugiet dolor & gemitus·
Ego ego ipe consolabor uos· Quis tu ut timeas
ab homine mortali· & a filio hominis qui quasi
fenum arescet· Et obliuisceris dñm factorem
tuum· qui tetendit celos & fundauit terram·
Et formidasti tota die· ante conspectum in
dignationis eius qui te coartabat ad perden
dum· Vbi nunc est indignatio eius· Festinat
qui captiuus est ut aperiat claustrum· & non
moriatur usque ad internecionem· & non
deficiat panis ei· Ego aũt dñs deus tuus qui
conturbo mare· & sonant fluctus eius· dñs
exercituum nomen meum· Et posui uerba mea
in ore tuo· & in umbra manus mee protexi te·
Ut figam celos & fundem terram· & dicam
Sion populus meus es tu· Expergiscere expergi
scere & consurge hierusalem· que bibisti de
manu dñi calicem ire eius· Poculum uertigi
nis bibisti usque ad fecem· Non est qui susten
tet eam ex omnibus filiis quos genuit· & non
est qui apprehendat manum eius ex omnibus
filiis quos enutriuit· Duo sunt quae uenerunt
tibi· quis condolebit tibi· Vastitas & contri
tio & fames & gladius· quis consolabitur te·
Filii tui proiecti sunt· dormierunt in capite
omnium uiarum sicut oryx illaqueatus· ple
ni furore dñi increpationem dei tui· Ideo audi
hoc misera & ebria & non a uino· Hec dicit
dñs deus tuus· & deus tuus pugnabit pro
populo suo· Ecce tuli de manu tua calicem
uertiginis· fecem poculi indignationis mee·
Non adicies ultra ut bibas illum· & ponam
eum in manu eorum qui humiliauerunt te·
Et dixerunt ad animam tuam curuare ut
transeamus· & posuisti quasi terram corpus
tuum & quasi uiam transeuntibus· Expergis
cere expergiscere induere fortitudine tua
sion· induere uestimentis glorie tue hieru
salem ciuitas sancti· Quia non adiciet ultra
ut ueniat ad te incircumcisus & immundus·
Excute te de puluere surge sede hierusalem·
Solue uincula colli tui captiua filia sion·
Quia hec dicit dñs· gratis uenundati estis·
& sine pecunia redimemini· Quia hec dicit
dñs deus· In principio descendit populus
meus in egiptum ut ibi habitaret· & assur
absque causa calumpniatus est eum· Et nunc
quid mihi est hic dicit dñs· quoniam ablatus
est populus meus gratis· dominantes eius
inique agunt ait dñs· & iugiter tota die nomen
meum blasphematur· Propterea sciet populus
meus nomen meum in die illa· quia ego ipe
qui loquebar ecce adsum· Quam speciosi
super montes pedes annuntiantis & predi
cantis pacem· annuntiantis bonum predi
cantis saluti· dicentis sion regnabit deus tuus·
Vox speculatorum tuorum· leuauerunt uocem
simul ipi laudabunt· quia oculo ad oculum
uidebunt cum conuerterit dñs sion· Erumpite
& laudate simul deserta hierusalem· quia con
solatus est dñs populum suum redemit hie
rusalem· Parauit dñs brachium sanctum suum
in oculis omnium gentium· & uidebunt omnes
termini terre salutare dei nostri· Recedite
recedite exite inde pollutum nolite tangere·
Exite de medio eius mundamini qui fertis
uasa dñi· Non enim in turbatione exibitis·
neque in fuga ibitis· Quia dñs ante faciem
uestram ibit· & congregans agmina israhel·
Ecce intelliget puer meus exaltabitur & ele
uabitur & sublimis erit ualde· Sicut obstupue
runt super te multi sic inglorius inter uiros
aspectus eius· & gloria eius inter homines·
Sic admirabuntur gentes multe super eum·
continebunt reges os suum· quia quibus non
est narratum de eo uidebunt· & qui non audie
runt contemplabuntur· Quis credidit auditui
nostro· & brachium dñi cui reuelatum est·
Et ascendet sicut uirgultum coram eo· & sicut
radix de terra sitiente· non est speciei neque
decori· & uidimus eum & non erat aspectus·
& desiderauimus eum· despectum & nouissi
mum uirorum· uirum dolorum & scientem
infirmitatem· & quasi absconditus uultus eius
& despectus unde nec reputauimus eum· Ve
rumtamen infirmitates nostras ipe tulit &
dolores nostros ipe portauit· & nos putauimus
eum quasi leprosum & percussum a deo &
humiliatum· Ipe autem uulneratus est propter
iniquitates nostras attritus est propter scelera
nostra· disciplina pacis nostre super eum &
liuore eius sanati sumus· Omnes nos quasi oues
errauimus unusquisque in uiam suam decli
nauit· & posuit dñs in eo iniquitatem omnium
nostrum· Oblatus est quia ipe uoluit & non
aperuit os suum· sicut ouis ad occisionem du
cetur· & quasi agnus coram tondente se obmu
tescet & non aperiet os suum· De angustia &
de iudicio sublatus est· generationem eius quis
enarrabit· quia abscisus est de terra uiuentium·
propter scelus populi mei percussi eum· Et
dabit impios pro sepultura & diuitem pro
morte sua· eo quod iniquitatem non fecerit·
neque dolus fuerit in ore eius· & dñs uoluit
conterere eum in infirmitate· si posuerit pro
pro peccato animam suam· uidebit semen
longeuum· & uoluntas dñi in manu eius di
rigetur· Pro eo quod laborauit anima eius
uidebit & saturabitur· in scientia sua iustifi
cabit ipe iustus seruus meus multos· & iniqui
tates eorum ipe portabit· Ideo dispertiam ei
plurimos & fortium dividet spolia· pro eo
quod tradita in morte anima eius· & cum
sceleratis reputatus est· & ipe peccata multo
rum tulit· & pro transgressoribus rogauit·
Lauda sterilis que non paris· decanta laudem
& hinni que non parturis· quoniam multi filii
desolate magis quam eius que habet uirum·
dicit dñs· Dilata locum tentorii tui· & pelles
tabernaculorum tuorum extende non parca·
longifica funiculos tuos & clauos tuos con
fortare· Ad dexteram enim & sinistram pene
trabit semen tuum· & gentes hereditate possi
debit· & ciuitates desertas inhabitare faciet·
Noli timere quia non confundaris· neque
erubescas quia non te exprobrabunt· Quia
confusionem sempiternam obliuisceris· & op
probrium uidue tue non memineris amplius·
Quia dñs deus tuus dominabitur tui· dñs exer
cituum nomen eius· & redemptor tuus sanctus
israhel deus omnis terre uocabitur· Quasi
enim mulierem derelictam & mestam spiritu
uocauit te dñs· & quasi uxorem adolescentie
que abiecta est dicit deus tuus· In momento
modico dereliqui te· & in miserationibus
magnis congregabo te· In modico indignatio
nis mee abscondi faciem meam parumper a te·
& in misericordia sempiterna misertus sum
tui dicit redemptor tuus dñs· Sicut enim aque
diluuii istius ad me erant cui iuraui ne in
ducerem aquas diluuii istius amplius super
terram· sic iuraui ut non irascar tibi· & non
increpem te· Montes enim commouebuntur &
colles uacillabunt· misericordia aũt mea a te
non recedet· & pactum pacis meum non com
mouebitur dicit misericors tibi dñs· Paupercula
tempestate iactata & non consolata ecce ego
sternam pro lapidibus tuis carbunculum· &
fundamenta tua zaphiro· & ponam iaspidem
propugnacula tua· & portas tuas lapidibus
sardonicis· & omnem terminum tuum lapidi
bus electis· & omnes filios tuos doctos a dño·
& multitudinem pacis filiis tuis· & in iustitia
firmaberis· Recede a calumpnia & non timebis·
& a pauore quia non accedet ad te· Ecce ipe
accolet propter te accolet· sine me quis est·
Qui congregat aduena propter te· super te
corruet· Ecce ego creaui fabrum flantem pru
nas in igne· & proferentem uas in opus suum·
& ego creaui uastatorem ad perdendum· Omne
uas quod fabricatum fuerit contra te non pros
perabitur· & omnem linguam resistentem tibi
in iudicio condemnabis· Hec est hereditas
seruorum dñi· & iustitia eorum apud me dicit
dñs· Omnes sitientes uenite ad aquas· & qui
non habetis argentum properate emite & co
medite· Venite emite absque argento & absque
ulla commutatione uinum & lac· Quare appen
ditis argentum non in panibus· & laborem
uestrum non in saturitate· Audite audientes
me & comedite bonum· & delectabitur in
crassitudine anima uestra· Inclinate aurem
uestram & uenite ad me· audite & uiuet anima
uestra· & feriam uobiscum pactum sempiter
num· misericordias dauid fidas· Ecce testem
populis dedi eum· principem & preceptorem
gentibus· Ecce gentem quam nescisti uocabis·
& gentes que te non cognouerunt ad te current·
propter dñm deum tuum & sanctum israhel·
quia glificauit te· Quesite dñm dum inueniri
potest· inuocate eum dum prope est· Derelin
quat impius uiam suam & uir iniquus cogita
tiones suas· & reuertatur ad dñm & miserebi
tur eius· & ad deum nostrum quoniam multus
est ad ignoscendum· Non enim cogitationes
mee cogitationes uestre· neque uie uestre uie
mee dicit dñs· Sed quomodo exaltantur celi a
terra· sic exaltate sunt uie mee a uiis uestris·
& cogitationes mee a cogitationibus uestris·
Et quomodo descendit imber & nix de celo·
& illuc ultra non reuertitur· sed inebriat ter
ram & infundit eam· & germinare eam facit·
& dat semen seminanti & panem comedenti·
Sic erit uerbum meum quod egredietur de ore
meo· non reuertetur ad me uacuum· sed faciet
quecumque uolui· & prosperabitur in his ad
quem misi illud· Quia in leticia egredimini·
& in pace reducemini· montes & colles exulta
bunt coram uobis laudem· & omnia ligna
regionis plaudent manu· pro rusco ascendet
abies· & pro urtica ascendet myrtus· & erit
dño in nomen & in signum eternum quod non
auferetur· Hec dicit dñs· Custodite iudicium
& facite iustitiam· quia iuxta est saluare me
um ut ueniat· & iustitia mea ut reuelet· Beatus
homo qui faciet hoc· & filius hominis qui ap
prehendet istud· custodiens sabbatum ne pol
luat illud· custodiat manus suas ne faciat
omne malum· Et non dicat filius alienigena
qui adhesit dño dicens· Separatione separabit
me dñs de populo suo· & non dicat eunuchus
Ecce ego lignum aridum sum· Hec enim dicit
dñs eunuchis· Qui custodierint sabbata mea·
& elegerint quod ego uolui· & tenuerint fe
dus meum· dabo eis in domo mea & in muris
meis locum & nomen melius a filiis & filiabus·
nomen sempiternum dabo eis· quod non peri
bit· Et filios alienigenarum qui adheserunt
dño ut colerent eum· & ut diligerent nomen
dñi· ut essent ei in seruos· omnes custodientes
sabbatum ne polluerent illud· & tenentes fe
dus meum· adducam eos in montem sanctum
meum· & leficabo eos in domo orationis mee·
holocausta eorum & uictime eorum placebunt
mihi super altare meum· quia domus mea do
mus orationis uocabitur cunctis populis· Ait
dñs deus qui congregat dispersiones israhel·
Congregabo ad eum congregatos eius· Omnes
bestie agri uenite comedite· omnes bestie in
saltu· Speculatores eius cecati sunt omnes·
nescierunt uniuersi· canes muti non ualentes
latrare· uidentes uana dormientes· & ipi ca
nes impudentissimi nescierunt saturitatem·
& ipi pastores nescierunt intellectum· omnes
in uiam suam declinauerunt· unusquisque ad
auaritiam suam a summo usque ad nouissi
mum· Venite sumamus uinum & impleamur
ebrietate· & erit sicut hodie sic & cras & am
plius magnificabitur· Iustus perit & non est
qui recogitet corde· & uiri misericordie tol
luntur· & non est qui intelligat· a facie enim
malitie sublatus est iustus· Et erit pax in
memoria eius· Accedite huc filii auguratricis
semen adulteri & fornicarie· Super quem lu
sistis· super quem dilatastis os· & eiecistis
linguam· nonne uos filii scelesti semen mendax·
Qui consolamini in diis subter omne lignum
frondosum· & immolantes paruulos in torren
tibus subter cauernas petrarum· In partibus
torrentis pars tua ipsa sors tua· & ipsis effu
disti libamen fudisti hostiam· Super montem
excelsum & sublimem posuisti cubile tuum·
& illuc ascendisti ut immolares victimas· Et
post ostium & postem posuisti memoriale tuum·
Quia recedens a me discooperuisti cubile tuum·
ascendisti & dilatasti· & pepigisti tibi fedus
ex eis· dilexisti cubile eorum ubi uidisti manum·
Et ornasti regem unguentis· & multiplicasti
cultum tuum· & misisti legatos tuos procul·
& humiliata es usque ad inferos· Fatigata in
multitudine uiarum tuarum· non dixisti quie
uit· Occasionem uitę inuenisti propterea non
infirmaberis· Quam uerebaris & pertimuisti·
quia mentita es & mei non recordata es· nec
posuisti in corde tuo· quia ego tacens & quasi
non uidens· & a facie mea longe facta es· Ego
annuntiabo iustitiam tuam & opera tua non
proderunt tibi· Cum clamaueris liberent te
congregati tui· & omnes eos auferet aura tollet
uentus· Qui autem sperat in me possidebit
terram· & hereditabit montem sanctum meum·
Et dicam edificate edificate parate uiam tollite
offendicula de uia populi mei· Hec enim dicit
excelsus & sublimis habitans sempiternus
nomen eius sanctum· Excelsus & sanctus habi
to· & cum contrito & humili spiritu· ut uiuifi
cem spiritum humilium & uiuificem cor con
tritorum· Propter iniquitatem auaritie eius
percussi eum· & abscondi faciem meam & in
dignatus sum· & abiit ad uias suas· Vias eius
uidi & sanabo eum· & reducam eum· & reddam
consolationes ei & lugentibus eius· Creator
laudis pacem pacem ei qui procul & qui prope
dicit dñs· & sanabo eum· Quasi mare fluctuans
quod quiescere non potest· & reiciet aqua eius
cenum & lutum· Non est pax impiis dicit dñs
deus· & ego sanabo eum· Clama ne cesses quasi
tuba exalta uocem tuam· & annuntia populo
meo scelera eorum· & domui iacob peccata
eorum· Me enim die de die requirunt & scire
uias meas cupiunt· quasi gens que iustitiam
fecerit· & iudicium dei sui non dereliquerit·
interrogant me iudicia iustitie & appropiare
deo cupiunt· Quare ieiunauimus & non aspexi
sti humiliauimus animas nostras & nescisti·
Ecce in die ieiunii uestri inuenitur uoluntas
uestra· & omnes debitores uestros repetitis·
Ecce ad lites & contentiones ieiunatis· & per
cutitis pugno impie· Non ieiunetis sicut usque
ad hanc diem ut audiatur in excelso clamor
uester· Numquid tale est ieiunium quod elegi
uidere· dies afflictionis homo animam suam·
Si contorqueat quasi circulum collum suum·
& cilicio & cinere stratum eius sternat· Num
quid hoc uocabis ieiunium· & diem acceptabi
lem dño· Nonne hoc magis est ieiunium quod
elegi· dissolue colligationes impietatis· solue
fasciculos deprimentes· dimitte confractos
liberos· & omne onus discute· Frange esuri
enti panem tuum· & egenos uagosque induc
in domum tuam· Cum uideris nudum operi
eum· & carnem tuam ne despexeris· Tunc
erumpet quasi mane lumen tuum· & sanitas
tua citius orietur· & anteibit faciem tuam
iustitia tua· & gloria dei colliget te· Tunc
inuocabis & dominus exaudiet· clamabis &
dicet adsum· Si tuleris de medio tui uinculum
& nodum & uerbum loquentie· Et effuderis
esurienti animam tuam· & animam afflictam
repleueris· Orietur in tenebris lux tua· & te
nebre tue erunt sicut meridies· Et requiem
tibi dabit dñs semper· & implebit splendori
bus animam tuam· & ossa tua liberabit· & eris
quasi hortus irriguus· & sicut fons aque cuius
non deficient aque· Et edificabuntur in te so
litudines seculi· fundamenta generationis &
generationis suscitabis· & uocaberis edificans
sepes· conuertens semitas ad habitandum·
Si auerteris a sabbato pedem tuum· facere uo
luntates tuas in die sancto meo· & uocaueris
sabbatum delicatum & sanctum dñi gloriosum·
& honoraueris eum dum non facis uias tuas·
& uoluntates tuas· & loqueris sermonem tuum·
Tunc super dñm sustentaberis· & ascendere te
faciam super excelsa terre· & cibabo te here
ditate iacob patris tui· os enim dñi locutum
est· Ecce non est abbreuiata manus dñi ut
saluare nequeat· neque aggrauata est auris
eius ut non exaudiat· Sed scelera uestra diui
dunt inter uos & deum uestrum· & peccata
uestra auertunt faciem eius a uobis ne exau
diat· Manus enim uestre pollute sunt sanguine·
& digiti uestri iniquitate· labia uestra locuta
sunt mendacium· & lingua uestra iniquitatem
fabulata est· Non est qui loquatur iustitiam·
neque est qui iudicet uere· Confidunt in uanis
& loquuntur falsa· concipiunt dolorem & pa
riunt iniquitatem· Ouum aspidis ouauerunt·
& telas aranee texuerunt· Qui comederit de
ouis eorum morietur· & quod confractum fue
rit erumpet in basiliscum· Telę eorum non
erunt in uestimentum· neque operientur ope
ribus suis· Opera eorum opera iniqua· & opus
iniquitatis in manibus eorum· Pedes eorum
ad malum currunt· & festinant ut effundant
sanguinem innocentem· Cogitationes cogita
tiones iniquę· uastitas & contritio in semitis
eorum· Viam pacis nescierunt· & non est iudi
cium in gressibus eorum· Semitas suas prauas
fecerunt sibi· omnis calcans eas ignorabit pa
cem· Propterea longe facta est a nobis iudicia
nostra· & iustitia nostra non apprehendet nos·
Expectauimus lucem & ecce tenebre· splendo
res & in obscuro ambulauimus· Palpauimus
parietem quasi cecus· & quasi absque oculis
palpauimus· Impegimus meridie quasi in
nocte· in obscuris quasi mortui sedemus· Ru
giemus quasi ursi omnes· & quasi columbe
meditantes gemimus· Expectauimus iudicium
& non est· saluationem & elongauit se a nobis·
Quia multe preuaricationes nostre coram te
sunt· & peccata nostra responderunt contra
nos· quia preuaricationes nostre nobiscum sunt·
& iniquitates nostras cognouimus· Scelerate
egimus & mentiti sumus· recessimus retro a
deo nostro· Locuti sumus calumpniam & de
fectionem· concepimus & eructauimus de corde
uerba mendacii· Et conuersa est retrorsum
iudicium· & iustitia longe stetit· quia corruit
in platea ueritas· & equitas non potuit ad
ire· Et facta est ueritas in desiderio· & qui
recesserit a malis prędabitur· Et uidit dñs &
displicuit in oculis suis quia perijt equitas·
Et uidit quia non erat uir· & miratus est quia
non erat qui occurreret· & saluauit sibi bra
chium suum· & iustitia sua ipsa confirmauit
eum· Et induit se iustitia sicut lorica· & gale
am salutis in capite suo· Et induit se uestimen
tis ultionis· & operuit quasi pallio zelum· Quasi
ad uindictam quasi ad retributionem furoris
hostibus suis· & inimicis suis uicem reddet·
Insulis retributionem reddet· Et timebunt qui
ab occidente nomen dñi· & qui ab ortu solis
gloriam eius· Cum uenerit quasi fluuius an
gustus· quem spiritus dñi cogit· Et uenit
sion redemptor· & ad eos qui reuertuntur ab
iniquitate in iacob· dicit dñs· Et ego hec fe
dus pactum meum cum eis· dicit dñs· Spiritus
meus qui est in te· & uerba mea quę posui in
ore tuo non recedent de ore tuo· & de ore se
minis tui· & de ore seminis seminis tui· dicit
dñs amodo & usque in sempiternum· Consur
ge consurge induere fortitudine tua sion· in
duere uestimentis glorie tue hierusalem ciui
tas sancti· Quia amodo non adiciet ut per
transeat per te incircumcisus & immundus·
Excute te de puluere consurge sede hierusalem·
Solue uincula colli tui captiua filia sion·
Quia hec dicit dñs· gratis uenundati estis·
& sine pecunia redimemini· Quia hec dicit
dñs deus· In principio descendit populus
meus in egiptum ut ibi habitaret· & assur
absque causa calumpniatus est eum· Et nunc
quid mihi est hic dicit dñs· quoniam ablatus
est populus meus gratis· dominantes eius
inique agunt ait dñs· & iugiter tota die nomen
meum blasphematur· Propterea sciet populus
meus nomen meum in die illa· quia ego ipe
qui loquebar ecce adsum· Quam speciosi
super montes pedes annuntiantis & predi
cantis pacem· annuntiantis bonum predi
cantis saluti· dicentis sion regnabit deus tuus·
Vox speculatorum tuorum· leuauerunt uocem
simul ipi laudabunt· quia oculo ad oculum
uidebunt cum conuerterit dñs sion· Erumpite
& laudate simul deserta hierusalem· quia con
solatus est dñs populum suum redemit hie
rusalem· Parauit dñs brachium sanctum suum
in oculis omnium gentium· & uidebunt omnes
termini terre salutare dei nostri· Recedite
recedite exite inde pollutum nolite tangere·
Exite de medio eius mundamini qui fertis
uasa dñi· Non enim in turbatione exibitis·
neque in fuga ibitis· Quia dñs ante faciem
uestram ibit· & congregans agmina israhel·
Ecce intelliget puer meus exaltabitur & ele
uabitur & sublimis erit ualde· Sicut obstupue
runt super te multi sic inglorius inter uiros
aspectus eius· & gloria eius inter homines·
Sic admirabuntur gentes multe super eum·
continebunt reges os suum· quia quibus non
est narratum de eo uidebunt· & qui non audie
runt contemplabuntur· Quis credidit auditui
nostro· & brachium dñi cui reuelatum est·
Et ascendet sicut uirgultum coram eo· & sicut
radix de terra sitiente· non est speciei neque
decori· & uidimus eum & non erat aspectus·
& desiderauimus eum· despectum & nouissi
mum uirorum· uirum dolorum & scientem
infirmitatem· & quasi absconditus uultus eius
& despectus unde nec reputauimus eum· Ve
rumtamen infirmitates nostras ipe tulit &
dolores nostros ipe portauit· & nos putauimus
eum quasi leprosum & percussum a deo &
humiliatum· Ipe autem uulneratus est propter
iniquitates nostras attritus est propter scelera
nostra· disciplina pacis nostre super eum &
liuore eius sanati sumus· Omnes nos quasi oues
errauimus unusquisque in uiam suam decli
nauit· & posuit dñs in eo iniquitatem omnium
nostrum· Oblatus est quia ipe uoluit & non
aperuit os suum· sicut ouis ad occisionem du
cetur· & quasi agnus coram tondente se obmu
tescet & non aperiet os suum· De angustia &
de iudicio sublatus est· generationem eius quis
enarrabit· quia abscisus est de terra uiuentium·
propter scelus populi mei percussi eum· Et
dabit impios pro sepultura & diuitem pro
morte sua· eo quod iniquitatem non fecerit·
neque dolus fuerit in ore eius· & dñs uoluit
conterere eum in infirmitate· si posuerit pro
pro peccato animam suam· uidebit semen
longeuum· & uoluntas dñi in manu eius di
rigetur· Pro eo quod laborauit anima eius
uidebit & saturabitur· in scientia sua iustifi
cabit ipe iustus seruus meus multos· & iniqui
tates eorum ipe portabit· Ideo dispertiam ei
plurimos & fortium dividet spolia· pro eo
quod tradita in morte anima eius· & cum
sceleratis reputatus est· & ipe peccata multo
rum tulit· & pro transgressoribus rogauit·
Lauda sterilis que non paris· decanta laudem
& hinni que non parturis· quoniam multi filii
desolate magis quam eius que habet uirum·
dicit dñs· Dilata locum tentorii tui· & pelles
tabernaculorum tuorum extende non parca·
longifica funiculos tuos & clauos tuos con
fortare· Ad dexteram enim & sinistram pene
trabit semen tuum· & gentes hereditate possi
debit· & ciuitates desertas inhabitare faciet·
Noli timere quia non confundaris· neque
erubescas quia non te exprobrabunt· Quia
confusionem sempiternam obliuisceris· & op
probrium uidue tue non memineris amplius·
Quia dñs deus tuus dominabitur tui· dñs exer
cituum nomen eius· & redemptor tuus sanctus
israhel deus omnis terre uocabitur· Quasi
enim mulierem derelictam & mestam spiritu
uocauit te dñs· & quasi uxorem adolescentie
que abiecta est dicit deus tuus· In momento
modico dereliqui te· & in miserationibus
magnis congregabo te· In modico indignatio
nis mee abscondi faciem meam parumper a te·
& in misericordia sempiterna misertus sum
tui dicit redemptor tuus dñs· Sicut enim aque
diluuii istius ad me erant cui iuraui ne in
ducerem aquas diluuii istius amplius super
terram· sic iuraui ut non irascar tibi· & non
increpem te· Montes enim commouebuntur &
colles uacillabunt· misericordia aũt mea a te
non recedet· & pactum pacis meum non com
mouebitur dicit misericors tibi dñs· Paupercula
tempestate iactata & non consolata ecce ego
sternam pro lapidibus tuis carbunculum· &
fundamenta tua zaphiro· & ponam iaspidem
propugnacula tua· & portas tuas lapidibus
sardonicis· & omnem terminum tuum lapidi
bus electis· & omnes filios tuos doctos a dño·
& multitudinem pacis filiis tuis· & in iustitia
firmaberis· Recede a calumpnia & non timebis·
& a pauore quia non accedet ad te· Ecce ipe
accolet propter te accolet· sine me quis est·
Qui congregat aduena propter te· super te
corruet· Ecce ego creaui fabrum flantem pru
nas in igne· & proferentem uas in opus suum·
& ego creaui uastatorem ad perdendum· Omne
uas quod fabricatum fuerit contra te non pros
perabitur· & omnem linguam resistentem tibi
in iudicio condemnabis· Hec est hereditas
seruorum dñi· & iustitia eorum apud me dicit
dñs· Omnes sitientes uenite ad aquas· & qui
non habetis argentum properate emite & co
medite· Venite emite absque argento & absque
ulla commutatione uinum & lac· Quare appen
ditis argentum non in panibus· & laborem
uestrum non in saturitate· Audite audientes
me & comedite bonum· & delectabitur in
crassitudine anima uestra· Inclinate aurem
uestram & uenite ad me· audite & uiuet anima
uestra· & feriam uobiscum pactum sempiter
num· misericordias dauid fidas· Ecce testem
populis dedi eum· principem & preceptorem
gentibus· Ecce gentem quam nescisti uocabis·
& gentes que te non cognouerunt ad te current·
propter dñm deum tuum & sanctum israhel·
quia glificauit te· Quesite dñm dum inueniri
potest· inuocate eum dum prope est· Derelin
quat impius uiam suam & uir iniquus cogita
tiones suas· & reuertatur ad dñm & miserebi
tur eius· & ad deum nostrum quoniam multus
est ad ignoscendum· Non enim cogitationes
mee cogitationes uestre· neque uie uestre uie
mee dicit dñs· Sed quomodo exaltantur celi a
terra· sic exaltate sunt uie mee a uiis uestris·
& cogitationes mee a cogitationibus uestris·
Et quomodo descendit imber & nix de celo·
& illuc ultra non reuertitur· sed inebriat ter
ram & infundit eam· & germinare eam facit·
& dat semen seminanti & panem comedenti·
Sic erit uerbum meum quod egredietur de ore
meo· non reuertetur ad me uacuum· sed faciet
quecumque uolui· & prosperabitur in his ad
quem misi illud· Quia in leticia egredimini·
& in pace reducemini· montes & colles exulta
bunt coram uobis laudem· & omnia ligna
regionis plaudent manu· pro rusco ascendet
abies· & pro urtica ascendet myrtus· & erit
dño in nomen & in signum eternum quod non
auferetur· Hec dicit dñs· Custodite iudicium
& facite iustitiam· quia iuxta est saluare me
um ut ueniat· & iustitia mea ut reuelet· Beatus
homo qui faciet hoc· & filius hominis qui ap
prehendet istud· custodiens sabbatum ne pol
luat illud· custodiat manus suas ne faciat
omne malum· Et non dicat filius alienigena
qui adhesit dño dicens· Separatione separabit
me dñs de populo suo· & non dicat eunuchus
Ecce ego lignum aridum sum· Hec enim dicit
dñs eunuchis· Qui custodierint sabbata mea·
& elegerint quod ego uolui· & tenuerint fe
dus meum· dabo eis in domo mea & in muris
meis locum & nomen melius a filiis & filiabus·
nomen sempiternum dabo eis· quod non peri
bit· Et filios alienigenarum qui adheserunt
dño ut colerent eum· & ut diligerent nomen
dñi· ut essent ei in seruos· omnes custodientes
sabbatum ne polluerent illud· & tenentes fe
dus meum· adducam eos in montem sanctum
meum· & leficabo eos in domo orationis mee·
holocausta eorum & uictime eorum placebunt
mihi super altare meum· quia domus mea do
mus orationis uocabitur cunctis populis· Ait
dñs deus qui congregat dispersiones israhel·
Congregabo ad eum congregatos eius· Omnes
bestie agri uenite comedite· omnes bestie in
saltu· Speculatores eius cecati sunt omnes·
nescierunt uniuersi· canes muti non ualentes
latrare· uidentes uana dormientes· & ipi ca
nes impudentissimi nescierunt saturitatem·
& ipi pastores nescierunt intellectum· omnes
in uiam suam declinauerunt· unusquisque ad
auaritiam suam a summo usque ad nouissi
mum· Venite sumamus uinum & impleamur
ebrietate· & erit sicut hodie sic & cras & am
plius magnificabitur· Iustus perit & non est
qui recogitet corde· & uiri misericordie tol
luntur· & non est qui intelligat· a facie enim
malitie sublatus est iustus· Et erit pax in
memoria eius· Accedite huc filii auguratricis
semen adulteri & fornicarie· Super quem lu
sistis· super quem dilatastis os· & eiecistis
linguam· nonne uos filii scelesti semen mendax·
Qui consolamini in diis subter omne lignum
frondosum· & immolantes paruulos in torren
tibus subter cauernas petrarum· In partibus
torrentis pars tua ipsa sors tua· & ipsis effu
disti libamen fudisti hostiam· Super montem
excelsum & sublimem posuisti cubile tuum·
& illuc ascendisti ut immolares victimas· Et
post ostium & postem posuisti memoriale tuum·
Quia recedens a me discooperuisti cubile tuum·
ascendisti & dilatasti· & pepigisti tibi fedus
ex eis· dilexisti cubile eorum ubi uidisti manum·
Et ornasti regem unguentis· & multiplicasti
cultum tuum· & misisti legatos tuos procul·
& humiliata es usque ad inferos· Fatigata in
multitudine uiarum tuarum· non dixisti quie
uit· Occasionem uitę inuenisti propterea non
infirmaberis· Quam uerebaris & pertimuisti·
quia mentita es & mei non recordata es· nec
posuisti in corde tuo· quia ego tacens & quasi
non uidens· & a facie mea longe facta es· Ego
annuntiabo iustitiam tuam & opera tua non
proderunt tibi· Cum clamaueris liberent te
congregati tui· & omnes eos auferet aura tollet
uentus· Qui autem sperat in me possidebit
terram· & hereditabit montem sanctum meum·
Et dicam edificate edificate parate uiam tollite
offendicula de uia populi mei· Hec enim dicit
excelsus & sublimis habitans sempiternus
nomen eius sanctum· Excelsus & sanctus habi
to· & cum contrito & humili spiritu· ut uiuifi
cem spiritum humilium & uiuificem cor con
tritorum· Propter iniquitatem auaritie eius
percussi eum· & abscondi faciem meam & in
dignatus sum· & abiit ad uias suas· Vias eius
uidi & sanabo eum· & reducam eum· & reddam
consolationes ei & lugentibus eius· Creator
laudis pacem pacem ei qui procul & qui prope
dicit dñs· & sanabo eum· Quasi mare fluctuans
quod quiescere non potest· & reiciet aqua eius
cenum & lutum· Non est pax impiis dicit dñs
deus· & ego sanabo eum· Clama ne cesses quasi
tuba exalta uocem tuam· & annuntia populo
meo scelera eorum· & domui iacob peccata
eorum· Me enim die de die requirunt & scire
uias meas cupiunt· quasi gens que iustitiam
fecerit· & iudicium dei sui non dereliquerit·
interrogant me iudicia iustitie & appropiare
deo cupiunt· Quare ieiunauimus & non aspexi
sti humiliauimus animas nostras & nescisti·
Ecce in die ieiunii uestri inuenitur uoluntas
uestra· & omnes debitores uestros repetitis·
Ecce ad lites & contentiones ieiunatis· & per
cutitis pugno impie· Non ieiunetis sicut usque
ad hanc diem ut audiatur in excelso clamor
uester· Numquid tale est ieiunium quod elegi
uidere· dies afflictionis homo animam suam·
Si contorqueat quasi circulum collum suum·
& cilicio & cinere stratum eius sternat· Num
quid hoc uocabis ieiunium· & diem acceptabi
lem dño· Nonne hoc magis est ieiunium quod
elegi· dissolue colligationes impietatis· solue
fasciculos deprimentes· dimitte confractos
liberos· & omne onus discute· Frange esuri
enti panem tuum· & egenos uagosque induc
in domum tuam· Cum uideris nudum operi
eum· & carnem tuam ne despexeris· Tunc
erumpet quasi mane lumen tuum· & sanitas
tua citius orietur· & anteibit faciem tuam
iustitia tua· & gloria dei colliget te· Tunc
inuocabis & dominus exaudiet· clamabis &
dicet adsum· Si tuleris de medio tui uinculum
& nodum & uerbum loquentie· Et effuderis
esurienti animam tuam· & animam afflictam
repleueris· Orietur in tenebris lux tua· & te
nebre tue erunt sicut meridies· Et requiem
tibi dabit dñs semper· & implebit splendori
bus animam tuam· & ossa tua liberabit· & eris
quasi hortus irriguus· & sicut fons aque cuius
non deficient aque· Et edificabuntur in te so
litudines seculi· fundamenta generationis &
generationis suscitabis· & uocaberis edificans
sepes· conuertens semitas ad habitandum·
Si auerteris a sabbato pedem tuum· facere uo
luntates tuas in die sancto meo· & uocaueris
sabbatum delicatum & sanctum dñi gloriosum·
& honoraueris eum dum non facis uias tuas·
& uoluntates tuas· & loqueris sermonem tuum·
Tunc super dñm sustentaberis· & ascendere te
faciam super excelsa terre· & cibabo te here
ditate iacob patris tui· os enim dñi locutum
est· Ecce non est abbreuiata manus dñi ut
saluare nequeat· neque aggrauata est auris
eius ut non exaudiat· Sed scelera uestra diui
dunt inter uos & deum uestrum· & peccata
uestra auertunt faciem eius a uobis ne exau
diat· Manus enim uestre pollute sunt sanguine·
& digiti uestri iniquitate· labia uestra locuta
sunt mendacium· & lingua uestra iniquitatem
fabulata est· Non est qui loquatur iustitiam·
neque est qui iudicet uere· Confidunt in uanis
& loquuntur falsa· concipiunt dolorem & pa
riunt iniquitatem· Ouum aspidis ouauerunt·
& telas aranee texuerunt· Qui comederit de
ouis eorum morietur· & quod confractum fue
rit erumpet in basiliscum· Telę eorum non
erunt in uestimentum· neque operientur ope
ribus suis· Opera eorum opera iniqua· & opus
iniquitatis in manibus eorum· Pedes eorum
ad malum currunt· & festinant ut effundant
sanguinem innocentem· Cogitationes cogita
tiones iniquę· uastitas & contritio in semitis
eorum· Viam pacis nescierunt· & non est iudi
cium in gress

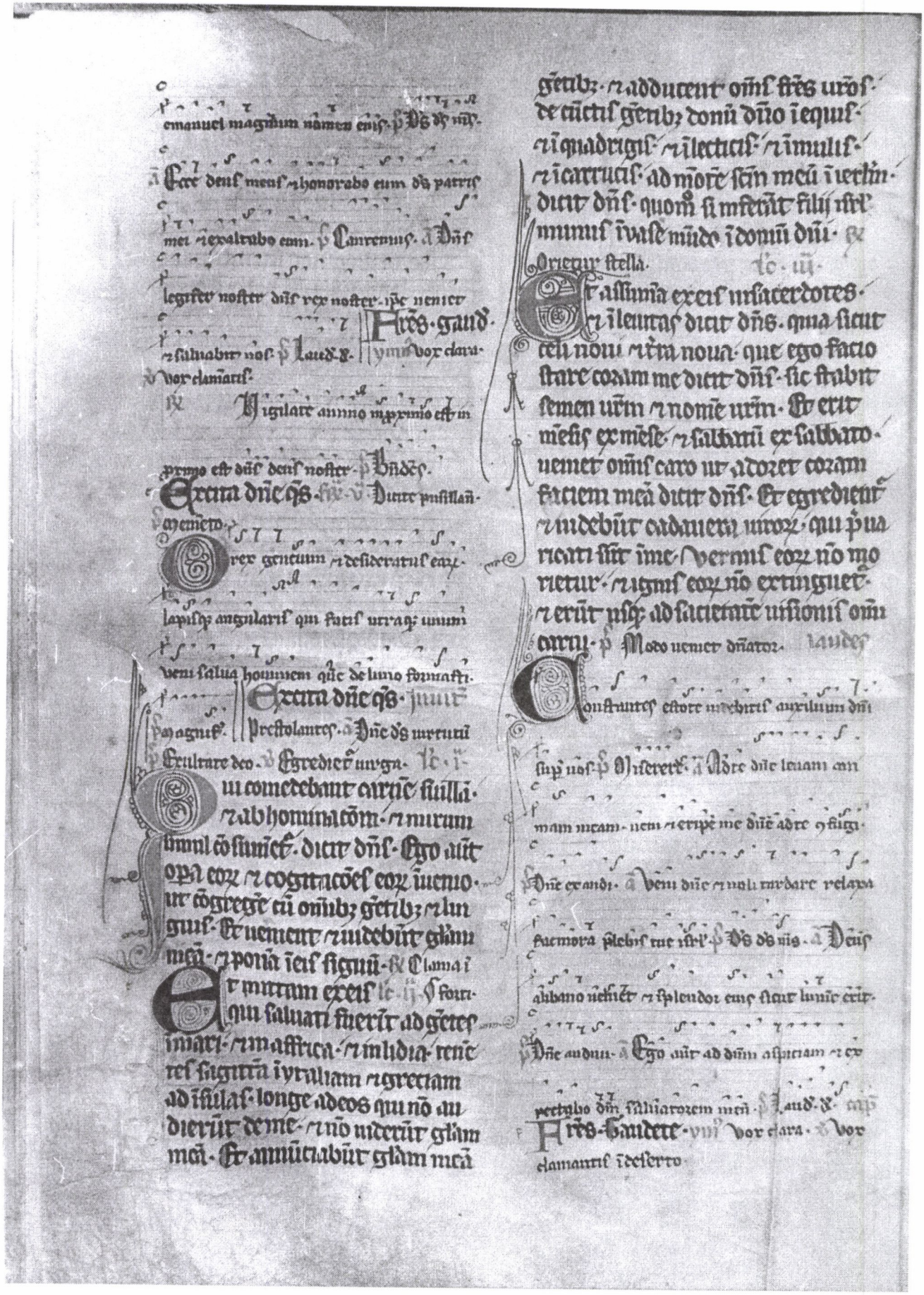

Exequo fuctra est. Dabit illi dñs sedem
dauid patris sui & regnabit in eternū p̄ d̄ō
Exeam dñe qs. Adveſp̄ dicate puſilla.
Confitebor. Fres Gaudere
De illa occultu habitatione sua egreſſus e
filius dei descendet ut ſanare & consolari oēs
qui eum de toto corde desiderabant. Ex syon
ſpecies decoris eius deus noſter manifeſte
uenit. Quem. Ola patri & filio & ſpiritui
ſancto. Qui eū. ui Condidit alme syderum
Korate celi desuper
Emanuel rex & legifer nr̄ expectacio gencium
& ſaluator earū ueni ad liberandū nos dñe
deus noſter. p̄ magnū. Exeam dñe
Omundi dña regio ex semine orti exeo iam
xp̄e p̄cellit alio nunquam ſponſus de thalamo
hic iacet in p̄ſepio qui ſydera regit. euouae
Os q̄ de beate. Ecce dñs ueniet.
Conſcientia mūs qs
Hodie ſcietis q̄a ueniet dñs & mane audietis
uocē gl̄ie eius. Venite. Leuate capita uſa
ecce adp̄inquabit redēptio uſra. Gaudete
Hodie ſcietis q̄a

In illo t. Cum eēt desponſata mr̄ ihu maria ioſeph. an
te q̄m cōuenirēt inuenta e in utero
habens de ſpu scō. Et rel. omil' ou
Oue fuit neceſſitas ut genus
desponſata eēt maria ioſeph
uiri. p̄ter q̄dam hoc ſacramentū dia
bolo celaretur. & ille malignus ſpi
auidus cōmercia adulterii desponſatam
uirginē multa putauit inuenire
uel ideo fuerit desponſata ioſeph
ut partu ihesu uel ipi marie cura
uideretur gerere ioſeph. siue in
egipto iens. uel inde denuo ueni
ens. Ideo desponſata fuit ioſeph
no tam ie cōcupiſcentia iuncta
uaret. q̄uin eius mr̄ immaculata
ma. mr̄ incorrupta. mr̄ intacta.
Mr̄ ei. Cui ei. Mr̄ dei unigeni
ti. dñi & regis. omniū plasmatoris.
& creatoris. & cōditoris. illi qui ex patre
ſine matre. & matre ē ſine pa
tre. ipi qui in celis ſedet in altissimi
ſimi ē patris. & in terris ſedet in corpo
ris ſuſceptōm in sinu ē matris. O
magne admiratōis gen. o inenar
rabilis suauitas. o ineffabile mag
nū sacrāmentū. ipa cade uirgo. ipa
& mr̄ dñi. ipa & genuit. ipa eius
ancilla. plasmatio ei ipa que ge
nuit. Quis ista iam audiuit. q̄s
audierit talia. q̄s hoc excogitare
potuit. ut mr̄ uirgo eēt. inuicta
generaret. que & uirgo permansit
& genuit. Sicut enim quondā rubus
cōburi uidebat. & non tamen
gebat. & sicut tres pueri in camī
no in clusi habebant. & tamē eos

nō ledebat īcendiū · nec odor fumi
erat īeā · ul' quīadmodū daniel
īmta lacū leonū īclusō · clausturis nō
aptis āllatū ē ei prandiū ab abā
cuc · ita ⁊ hec uirgo sā genuit
dñm · ⁊ īmacta pmā sit · Mat̄ esset
m ē · ⁊ ūginitat̄ nō amisit · Genu
it ifimt̄ · ⁊ ut dictū ē uirgo pmā
sit · Virgo ꝯ genuit ⁊ uirgo pmā
sit · Mat̄ filij factā ē · ⁊ clausturis
sigillū nō pdidit · Quare · Quia nō
homo iste tantū qui uidebat̄ · ⁊ um
genitus erat dṡ · qui īcarne adue
nerat · nec subito carnalit̄ genit̄
ē · ⁊ pfecta deitas īcorpore uenit ·

[illegible] quitficamini hodie ⁊ estote parati ·
qua die crastina uidebitis maiestatem dei
[illegible] hodie scietis quia ueniet
dñs ⁊ mane uidebitis · Maiestatem · Te · ij ·

uteger · ꝯ iste ⁊ dimidius dṡ · īhuma
no aduenit ul' genitus ē corpore ·
quoq; dṡ ⁊ dñs figurā sui suscepit ·
nō enī pars unigeniti uenit īcor
pore · nec ipe se diuisit · ut dimidius
apud patrē · ⁊ dimidius eēt ūugie ·
⁊ totus apud patrē · ⁊ totus īuirgi
totus īsinu patris · totus īhumano
corpore · nō reliquies supiora · ue
nit ārere trena · que ītegris sūt cō
seruans · ⁊ que īteris sūt saluans ·
Vbiq; omipotes i sēs sui · īdiuisus ·
hic sēs unigenitus dṡ · Si enī hoc
ubī humanū ⁊ corpoale īmissū
īaeribus plurimoz nō dimittit

ꝑ singlos · ut pars in alio · ⁊ pars sit
uerū īalio · ⁊ īomnibus īregrū ⁊ pleū
hetur · ⁊ īuno quoq; totū sit · qñto
magis ubū dei unigenitus ubiq; totus
ē · ⁊ īcelo ⁊ īterra · ⁊ apud patrē · ⁊ īuir
gine · sit nō dimidiat̄ ut dictū ē · nec
scindit̄ · nec ptes efficit̄ · ⁊ totus
totū replet · totū ipleat · totū illustrat
⁊ possidet · Huī uraq; unigeniti dei di
cat̄ hec mat̄ uirgo maria · digna dig
ni · īmaculata sēi · una unius · unici
unici · Hec alt̄ unigenitus sup ēram
uenit · aut alia uirgo unigenitū ge
nuit · Inhis omibus que dicta sūt · de
sponsata legit̄ mat̄ ei maria · sed aut ·
Inuēta ē īutero habens · Cui īuenta
aut a quo īuenta ē · Primo ab angls
custodientibus eā · pregētibus eā · cōser
uantibus eā · ul' eius beatissimā aiam ·
ad honorē illius ꝙ ab ipa genet̄ dus
erat · Deinde īuenta nō ī cōgruē pu
tat̄ · ab ipo beato ioseph · sēo ⁊ nupto ·
qui pene licētia maritali · licet eam
nō ingred̄et · futurē tamē ut puta
bat uxoris omnia nouerat ·

Cōstantes estote · debitis aures uestri dominum
sup nos · Idea ⁊ ierusalem · nolite timere · eras
egrediemini ⁊ dominus erit nobis · cum · vos
qui ⁊ prius ere estis · expgiscimini ⁊ laudare ·
ere · dominus uenit · cum salute · Eras egredie
mini · ioseph aūt ut eius inquit · cū ēet · iij ·
homo iustus · ⁊ nollet eam traducere ·
uerū · appellauit · cont̄ · uideor · p uirtut̄

ur adūsus urgmē nō sentet. ꝓpter
q desponsata fuit ip̄i ioseph. ut sup̄
dictū ē. Si enī nō fuiss desponsata
ioseph. omniū bonoꝝ ī credibiles
q immun iudei. lapidibꝫ eā occidissēt
ideo uxū ei hic eū euāgelista appel
lauit. Joseph aūt ut eus eā ēet ho
mo iustus. Justus aūt ī ūbo. iustus
ī facto. iustus ī legis cōsūmatōe. iust⁹
mīcio gīe. Justus itaq; eā fuiss. q
nollet eā traducē. uoluit occulte
eam dimittē. Noluit eā traducē. no
luit eam accipe. noluit eā male di
ffamare. Si uoluit eā occulte dimit
tere. Occulte eā ase dmittē uolebat
sicut mānsuetus. sicut pius. sicut m
sericors. Talis q̄ eā ēet ioseph. cogi
rabat occulte dmittē eam. Hec illo
iquit cogitante. Querendū ē nobis
nūc. quid cogitauit. ut occulte eam
dimitter. Hec cogitabat ut eā dimit
teret. Si suspicōm ī ea hēbat. quo m
iustus erat. Si q̄ nō ēet suspicatus
ul' tale aliquid cogitauit. cur eam
dmittē uolebat. ut ī maculatā q
scām ueller dimittē. Justū enī q
hoc erat. Sz enī simplicē sensū audi
huī oratōis. Joseph iustus erat. q
illa ungo ī maculata erat. Si ideo
eā dmittē uolebat. qm̄ ūtutē mste
rij q sūcīetū ꝯdam magnificū in
eadē cognoscebat. eu ꝯpxmare se
se ī dignū estimabat. Ergo humili
ans se ante tamē. q tam ī effabilē
rem. querebat se longe fugē. sicut
q beatus petrus dño humilians aebat.
Recede a me dñe q̄a homo pccōr sum.
Vel ille centurio ad eundē dñm mittens
dicebat. nō sū dignus ut sub tectū
meū intres. quia nec me ip̄m dignū
estimau ad te uenire. ul' sicut scā
elisabeth. ad ip̄am beatā locutā
ē mariam dicens. q unde hoc m
ut ueniat mat̄ dñi mei ad me. Sic
q ioseph iuste humilians sese. in
omnib⁹ cauebat. q timebat sibimz
iustus tame scīens cōuictionem
adhibere. ideo uolebat eā occul
te dimittē. Dimitto eā dicēs. q a
me longe fugiam eā. q a cognatio
ne mea. maioꝝ ē enī ei⁹ dignitas.
sup̄ excellit ei⁹ scīam. nec mee con
gruit dignitati. Ideo uolebat occul
te dmittere eam.

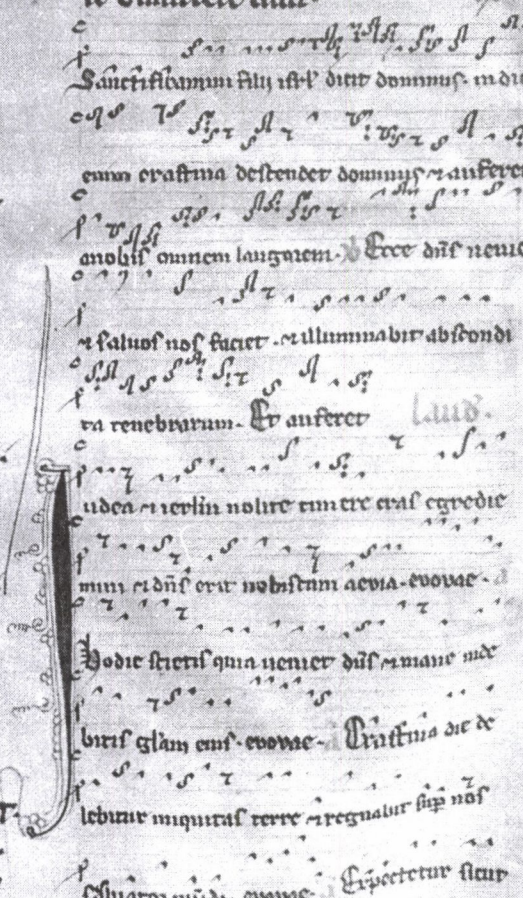

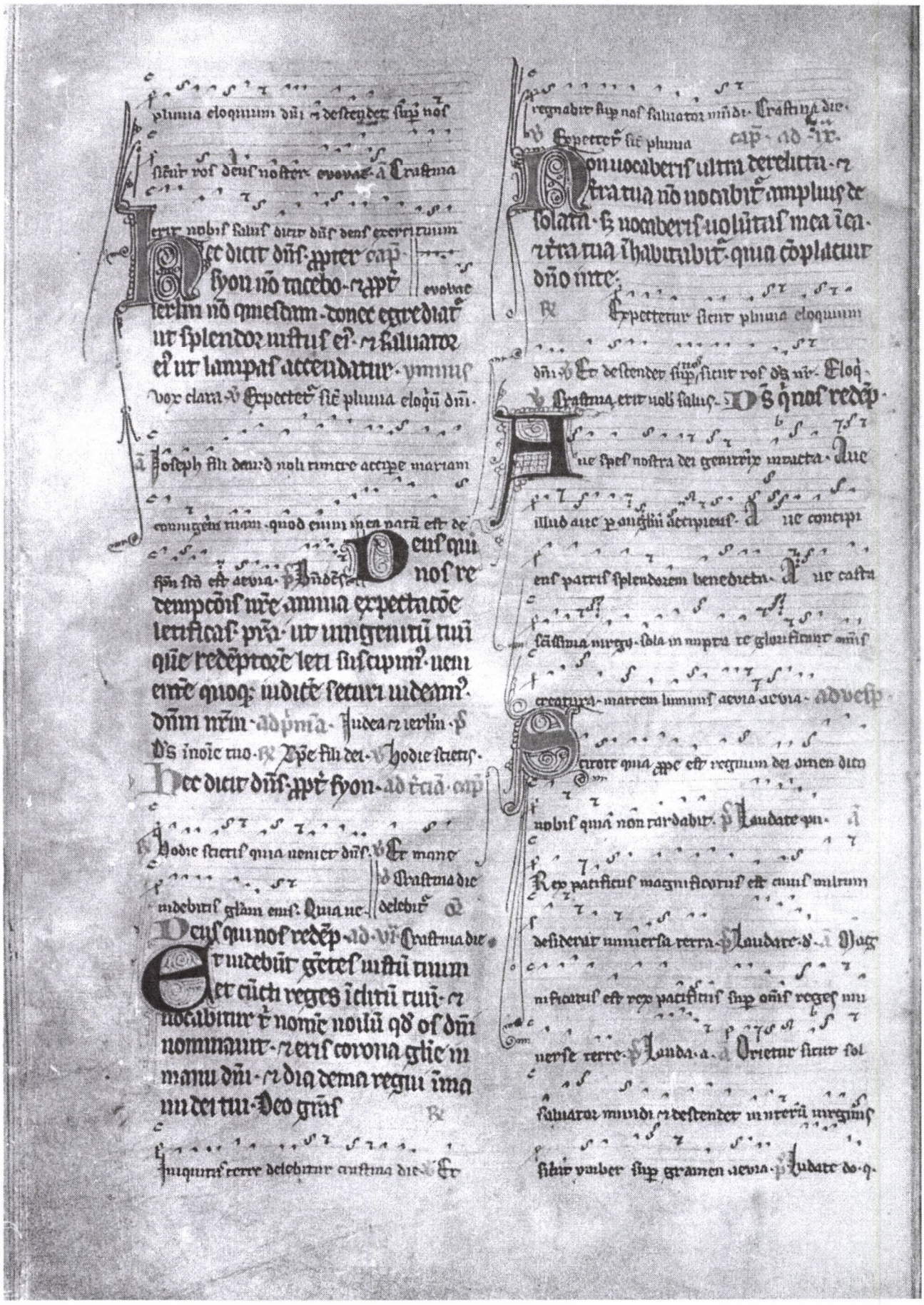

Dum ortus fuerit sol de celo videbitis regem
regum procedentē a patre tanq̃m sponsū de tha
lamo suo ℣ Laude iherlim · ℟ Gaude et letare ie
rusalem ecce rex tuus venit de quo ꝓphe pre
dixerunt quem angli adorauerūt quē cheru
bim et seraphim sanctū sanctū sanctū ꝓclamant. cap.

Paulus seruus ihu xp̃i vocatus apl̃s
segregatus in euglion dei qđ ante ꝓ
miserat ꝑ ꝓphas suos in scripturis scis de fi
lio suo qui factus ē ei ex semine dauid
secm carnē.

Judea et iherlim nolite timere cras
egredietis et dominus erit vobiscū

Constantes estote videbitis auxilium domini sup
vos. Cras egred. Gloria patri et filio et spiritui
sancto. Cras dns. Surrende qui regis ihsl qui se
des sup cherubin exerce tuam potentiam et veni
ad saluandum nos. Gemi redēptor omni
gēcū ostende partū
virginis miretur oīe sec̃m ritus decet partus
dīm. Non ex virili semine sed mistico spiramine
ubi dei factū ē caro fructusq; uentris floruit.
Aluus tumescit virginis claustra pudoris
ꝑmanēt uexilla virtutū micant. uersatur
in templo ds. Procedens de thalamo suo pudo
ris aula regia germine gygas sub substantie
glorie ut currat viam. Egressus ej a patre
regressus ejus ad patrē ejus occursus usq; ad in
feros recursus ad sedem dei. Equalis etno
pat̃ armis tropheo astringere infirma nr̃i
corpis uirtute firmans ꝑpetuo. Presepe
iam fulget nr̃is tenebris lunaq; nox spirat no
uum qđ nulla nox unq̃ pollet fideq; migi
tant. Gloria t̃ dñe qui natus es de virg̃

℣ Tanq̃m sponsus dns procedens de thalamo suo

Cum esset desponsata mater ihu maria ioseph
antequam conuenirent inuenta est in utero habēs
qđ enim mea natum est de spiritu scō est autem
magnificat ad cōplendum. Deus qui nos redēptōris nr̃i
Fit porta xp̃i pua referta plena gr̃a tr̃a
stro: rex manet clausa ut fuit ꝑ
secla. Genus super luminis ꝓcessit aula
virginis sponsus: redēptor cōditor sue
gygas ecclie. Honor matris et gaudiū
inmensa spes credentiū patrū mortis pocla
resolutio nr̃a crimina. Gloria tibi dñe
Paradisi porta ꝑ evam cūctis
clausa erat. et ꝑ beatissimā ma
riam virginē iterū patefacta est. ℣ Be
nedictus qui venit in nomine domini

Complerī sunt dies marie ut parēret filium suū
primogenitum. Hymo dimittis. Os q̃ nos
redēp. Os qui illuminat. Invitatorium
Xp̃e natus es nobis venite adoremus. Venite
Dominus dixit ad me filius meus es tu ego hodie
genui te. Quare fremu. Tanq̃m sponsus do

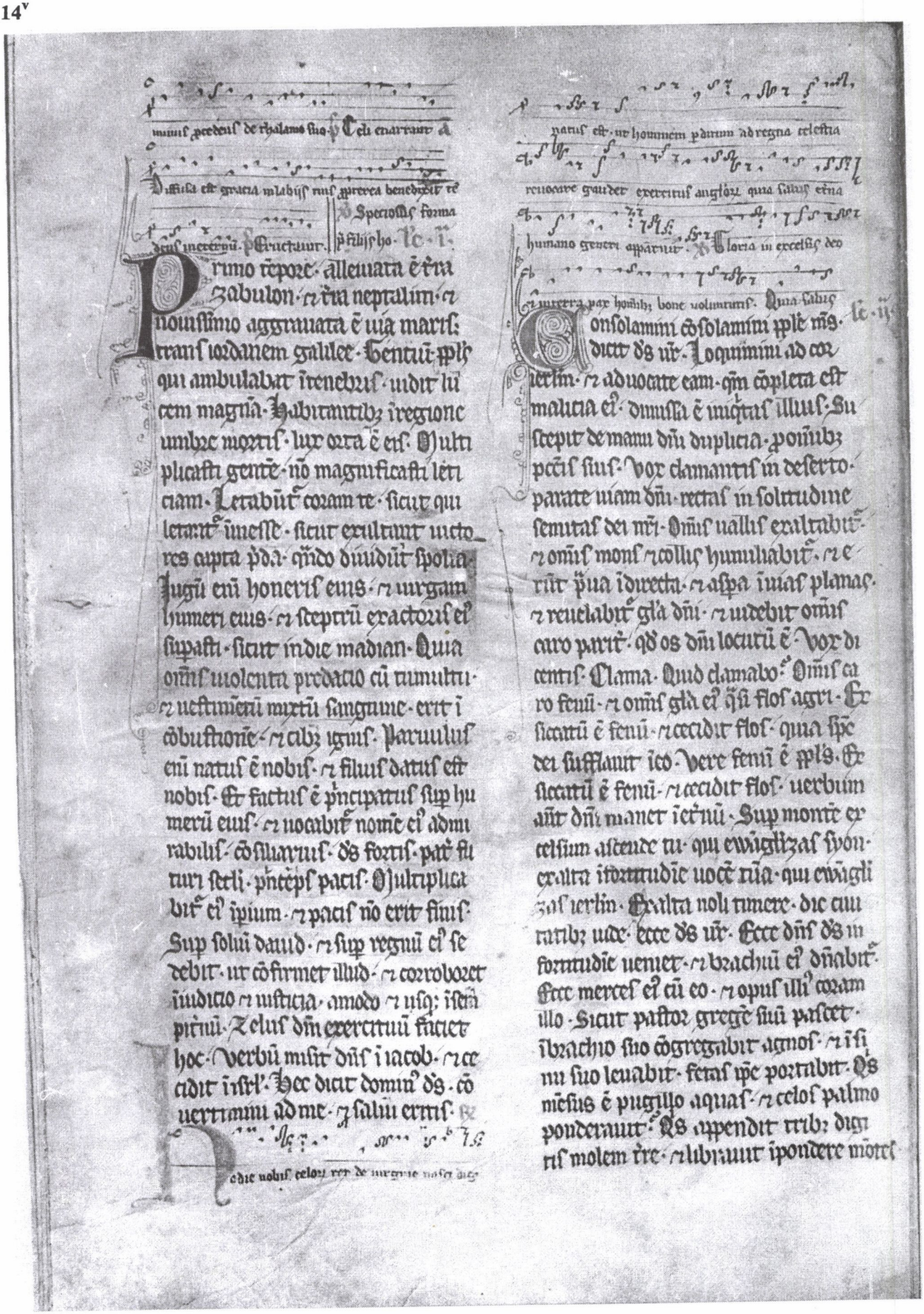

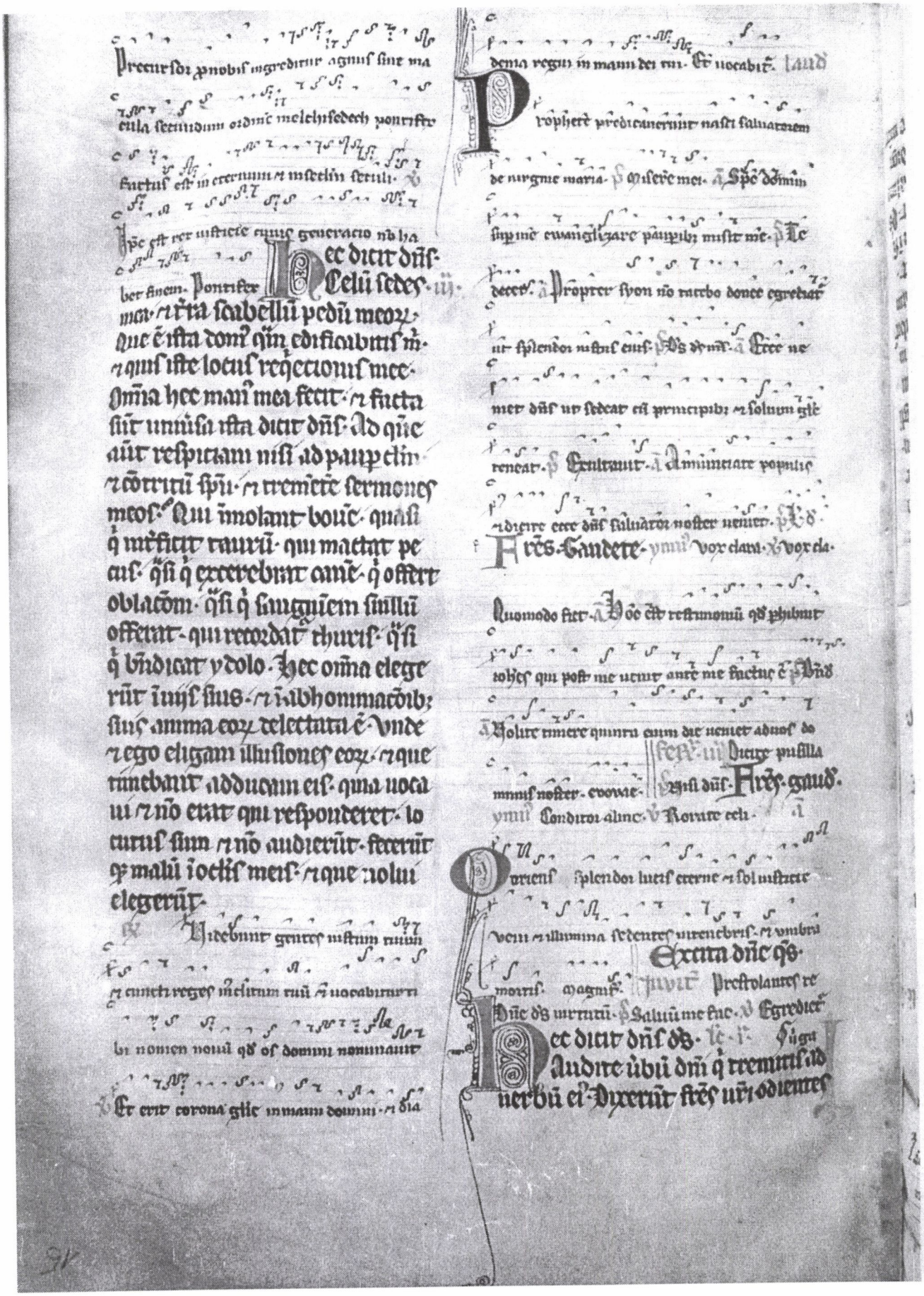

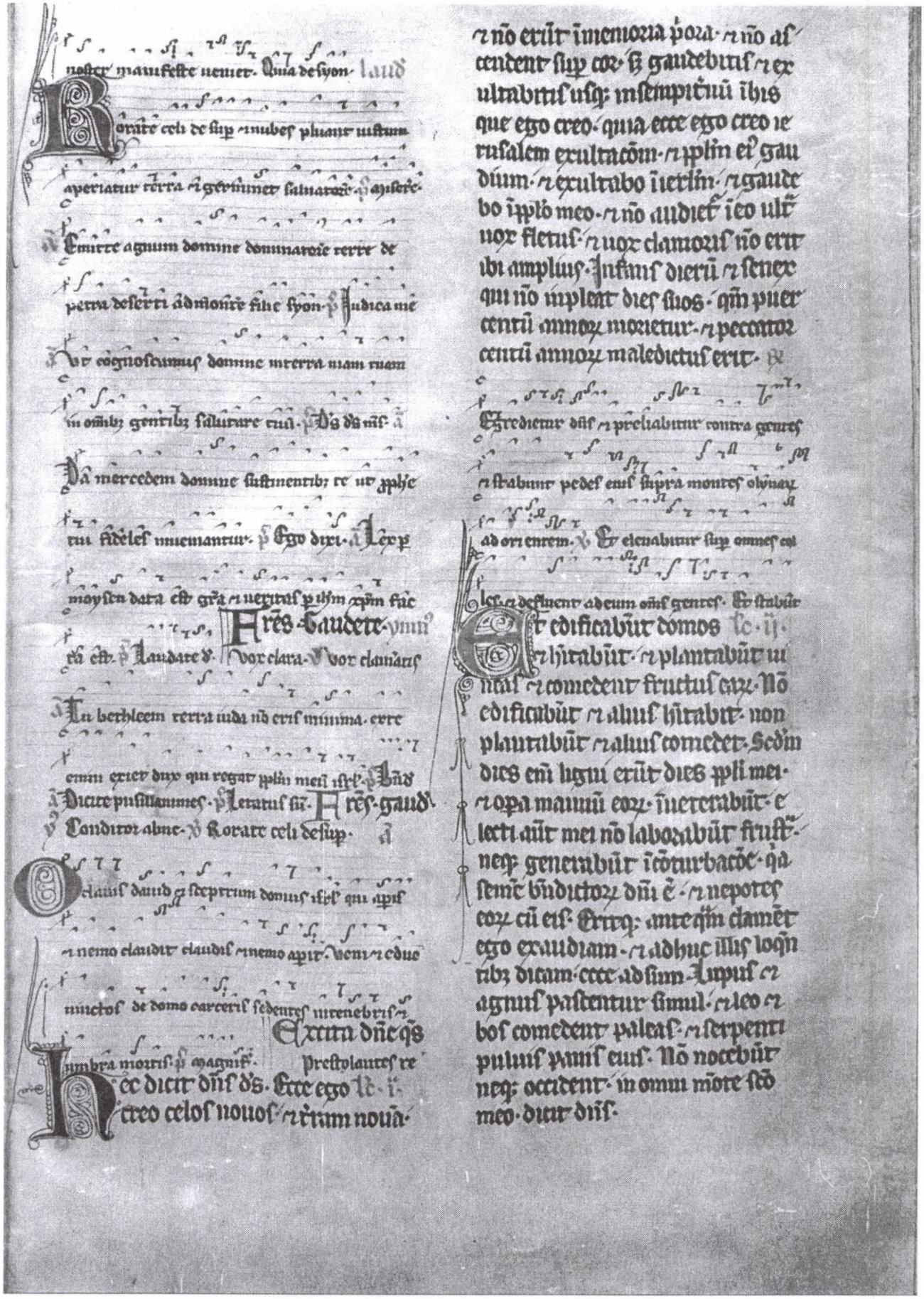

ab hac natuitate ē · qđ de oīb; legit ·
Nemo mūdus a sorde · nec infans unus
diei · si fuit uita eius sup̄ terram · Nichil in
istam singularem naturitatē de carnis
cōcupiscentia trāsiit · nichil de pēi lege
manauit · Regia g̃ uirgo dauitice
stirpis eligitur · que sacro g̃ fundāda
ferui · diuinam humanāq; plem̄ pulc̄o
ere mente · qm̄ corpore · ut ne stupri ig
nara cōsilij · inustratos pateret effectus ·
qđ ita opandū erat a spū scō · colloquio
discit angelico · Nec dāpnū credit pudo
ris dei genit̃e mox futura · Cur eū de
cōceptōis nouitate desperet · cui effica
cia de altissimi uirtute p̄mittitur ·
Confirmat̄ credentis fides · etiam p̄ exem
plū anteactione miraculi · Donatq; elisa
beth iāpridem sterili · datur nō dubitā
tur · uirgini · verbū g̃ dei · dī filius
dei · qui in̄ principio erat apud dm̄ · p quē
facta sūt oīa · sine quo factū ē nichil ·
pter liberandū hoīem aeterna morte
factus homo · ita se ad suscepcōm humā
nitatis nr̄e · sine diminucōe maiestatis
siue ad̄imanit · ut manens qđ erat · assu
meret q; qđ nō erat · ueram serui formā
ei forme unqua deo pat̄ ēqualis uni
ret · natura federe naturā utriq; con
sereret · ut nec ifectionē cōsumeret glo
rificatio · nec suppliciū minueret assūp
tio · Salua g̃ proprietate utriusq; substan
tie · in unam coeunte psonā · suscipitur
a infirmitate · humanitas · a iure
mitas · ab eternitate mortalitas · ad
dependendū cōdicionis nr̄e debitum ·
natura inuiolabilis · nature ē passibili ·
Deus quoq; uerus · homo
uerus · in unitatē dei rapitur · ut
qđ nr̄is remediis congruebat · unus
arg; idē dei hoīumq; mediator · et
mori posset · et resurgere posset ·
exaltetur · Uterq; integre
tati nichil corruptōis intulit · par
salutis · qua custodia pudoris · fuit
edita uirtutis · Talis g̃ dilectissimi
naturas decuit dei iustitie · et dei
sapiam xp̄m · qua nobis et humā
nitate cōgrueret · et diuinitate p̄
celleret · Nisi eū eet uerus ds · nō
afferret remediū · Nisi eet homo
uerus · nō p̄beret exemplū · Ab ex
ultantib; anglis nascente dño gla
in excelsis deo canitur · et pax in ter
ra hominib; bone uoluntatis nūciat̃ ·
Uident eū celestē uerbū ex oīb;
mūdi gentib; fabricari · De quo
in arcanis diuine pietatis ope
q̃ntū ieiunari debet humilitas ho
minū · cū tamē gaudeat sublimi
tas angelor̄ · Agam⁹ g̃ grās dilec
tissimo deo patri p filiū eius in spū
scō · qui propter multam suam
qua dilexit nos misericordiā · et nr̄i
cū essem⁹ mortui peccatis · cōuiuifi
cauit nos xp̄o · ut essem⁹ in p̄o nouā
creaturā · nouiq; figmentū · De
ponam⁹ g̃ ueterem hominē cū actib;
suis · et adepti participationē ge
nericōis · exuam⁹ reuestiem⁹ op̄ib;
Agnoste o xp̄iane dignitatē tuam ·
et diuine consors nature factus ·
noli uetere ultiatē degener con
uersatōe recidere · Memento cui ca
pitis · et cui corporis sis membrū ·
Remmisere quia eruit de potestate

tenebras· translatus est in dei lu
men· et regni· ¶ baptismatis sa
cramentū· spēs sēi factus est tem
plum· Nolu tantū habitatorem
prauis de retactis effugare· et
diaboli re uerā seruitutis subi
cere· quia pēcū tuū sanguis ēx·
qua uetustate te iudicabit· qui
mia te redemit· ihe xpe dns nr·

Ad magnum misterium et admirabile sacra
mentum· ut animalia uiderent dnm natū
iacentem in presepio beata uirgo cunis in
stera meruerunt portare dominū xpm·

Domine audiui auditum tuū et timui cōsidе
raui opa tua et expaui· in medio duū animа
lium· iacentē·

Gaudium in dño· ui
dilectissimi· et
spiritali iocunditate letemur· quia il
luxit nobis dies redēptōis nouē·
reparatōis antiquē· felicitatis et
ne· Repetitur enī nobis salutis
nre annua reuolutōe· sacramentū
ab initio promissum· nfine redditū·
sine fine mansurū· Inquo dignū
ē nos sursum erectis cordibus diuinū
adorare misterū· ut qđ magno mu
nere dei agitur· magnis ecclie gau
diis celebretur· Ds enī omnipotēs et clemēs·
cui natura bonitas· cui uoluntas
potētia· cui opus mia ē· fratri ut
nos diabolica malignitas· ueneno
sue mortificauit inuidie· predestinata
renouandis mortalibus pietatis sue re
media· mēte ipa mūdi principia prefigu
rat· denūcians serpēti futurū semē
mulieris· qđ noxii capitis elationē
sua uirtute cōtereret· xpm scilicet
in carne dīm hōiemq; significans· qui
natus ex uirgine uiolatorē humane
propagīnis· incorrupta natiuitate dāp
naret· Nam qua glabat diabolus
hoiem sua fraude deceptū· diuinis ar
ruisse numeribus· et immortalitatis dote
nudatū· duram mortis subisse sentē
tiam· seq; in malis suis qddā de puari
tatis cōsortio inuenisse solacium· dīn
quoq; iuste seueritatis exigere racio
ne erga hoiem quē in tanto honore
cōdiderat· antiquū mutasse sententiā·
opus suū dilectissimi secreta dispen
satione cōsiliū· ut in cōmutabilis ds·
cui uoluntas nō potest sua benignita
te puari· prima pietatis sue dispositōm·
sacramēto occultiore cōpleret· et homo
iustitia diabolice iniquitatis actus·
in culpam· cōtra dei propositū nō pariet·
Aduentibus igr reparatōis dilectissimi
que redēptionem hominū fuerat pfe
turus· ingreditur hec mūdi infima filius
dei· de celesti sede descendēs· et a patris
na gla nō recedēs· nouo ordine· nouo
natiuitate generatus· Nouo ordine·
quia inuisibilis in suis· inuisibilis ē factus
in nris· Incōprehensibilis uoluit cōpreh
di· ante tempora manēs· cē cepit et tē
pore· Domūstratus dns· seruilem formā
obumbrata maiestatis sue dignitate
suscepit· Impassibilis ds· nō dedignat
ē homo cē passibilis· et immortalis mor
ti legib; subiacere· Noua nāt nati

uirate ẽ generatus · qua ĩuolata uir
ginitas · cõcupiscentiã nesciunt · ꝫ sub
stantiã mĩistrãt · Assũpta ẽ de matre
dñi · naturã nõ culpã · Creata ẽ forma
serui · sine cõditione seruili · ⁊ nouus
homo sic cõcepturus ẽ uetere · ut ⁊
uirtutẽ susciperet generis · ⁊ nullã ex
cluderet uetustatis · Verax nãq; mia
dei · cũ ad reparandũ gen̄ humanũ
ĩcessibiliter ei multa suppereret · hãc
pessimã cõsulendi elegit uiam · q̃
ad destruendũ opus diabli · nõ ut
rursus ut̃etur poẽcie · ꝫ racione iusti
cie · Nam superbia hostis antiqui · nõ
ĩmerito sibi ĩ oñi hoĩes iuris tyrannicũ
uẽdicabat · nec ĩdebito dñatu p̃me
bat · quos amandato dei spontaneos
ĩobsequiũ siue uolũtatis illexerat ·
Nõ itaq; iustitie auctore · originalẽ
humani generis sanctorũ · nisi de eo qd
subegerat uinceret · Illusit ẽ g̃ secu
ri hostis astucia · qui natiuitatẽ pue
ri ĩ salutẽ humani generis p̃creati · nõ
aliter sibi q̃m oĩum nascentiũ putauit
obnoxiam · Vidit enĩ uagientẽ atq;
lacẽmantẽ · uidit pannis obuolutum ·
circũcisionis subditũ · ⁊ legalis sacri
ficii oblatõe p̃fectũ · Agnouit dem
ceps solutu · ĩcrementa puericie · ⁊ usq;
ad uiriles annos · de natiuitate nõ
dubitauit augmẽtis · Sciens aũt
qd humanã naturã ĩfecisset ueneno ·
neq; q̃m credidit transgressionis ero
rem · q̃ue tot documẽtis didicit ẽ
mortalem · P̃sistit g̃ ĩ p̃bus p̃do ·
⁊ auarus exactor · ĩ eũ qui nichil u
bebat ĩsurgẽ · ⁊ dñi uiciare originis
p̃iudiciũ generale p̃sequit̃ · Cyrogra
phum eius ĩtrebat̃ excidit · a billo
mag̃tratus exigens pena · in quo
nullam repit culpã · Soluit̃ ita
q; letifere pactionis male suasa
cõsẽpcio · fortis ille nectit̃ uinclis
suis · ⁊ ligato mũdi p̃ncipe · cap
tiuitatis uasa rapiunt̃ · redit in
honorẽ suũ ab angelis cõtagiis pur
gata natura · Ds ds g̃ · eano no
mine pie ⁊ fideliũ glaris · redẽ
tionis huius grãm · iusto p̃pen
dio · Tibi enĩ quondã abiecto ·
tibi exitiũ de paradisi sedibus ·
tibi p̃ exilia longa morarum · tibi
ĩcinerẽ ⁊ puluiem dissoluto · eius
iam nõ erat spes ulla uiuendi · p̃
ĩcarnacõm uerbi porrectus data ẽ
uia de longinquo ad tuũ reuertaris
auctorẽ · recognoscas parentẽ · li
ber efficiaris ex seruo · de exterio
p̃uocaris ĩ filiũ · ut qui ex corrup
tibili carne natus es · ex dei spũ
renascaris · ⁊ obtineas p̃ grãm · qd
nõ habes p̃ naturã · Habentes g̃
tante spei fiduciam dilectissimi · ĩ
fide qua fundati estis stabiles p̃
manete · ne idẽ ille reptator · cui
iam mobis dñacõm xp̃e exclusit ·
aliquibus nos itinerĩ seducat · ĩsidio ·
⁊ hec ipa p̃sentis dici gaudia · fal
lacie sue arte corrũpat · Illudens
simplicioribus animis · de quorũdã
pestifera p̃suasione · quibus hec dies
sollẽpnitatis nãe · nõ tam de nati
uitate x̃i · q̃m de nouo ut dicãt solis
ortu · uidetur honorabilis · quorũ cor
da uanis tenebris obuoluta · abom
ni ĩcremẽto uere lucis alienata sunt ·

Tribuit enī adhuc stultissimis gē
tilitatis errorib; ⁊ mmistrū mū
di luminaria. diuino honore uene
rant. Absit enī ab animis xāis
ipia superstitio. pdigiosiq; mēdaci
um. Vitra enī omne modū distāt
a sempit̄no rēporalia. ab incorporeo
corporea. a dnātore subiecta. Que
⁊ si mirabilem habent pulchritu
dinē. adornāda tamē nō habent
deitatē. Illa g̃ uirtus. illa sapia
illa ē adoranda sola maiestas. que
mmistratē mūdi creauit ⁊ mechilo.
⁊ iquas uoluit formas atq; mēsu
ras. t̄rena celestiq; substantiam
ōportēn ratione pduxit. Sol luna
⁊ sidera sint cōmoda uitentib; sit
speciosa cernentib; si ira ut de illis
gr̃e referamus auctorē. ⁊ adoretur
ds qui hec cōdidit. nō creaturā
que sunt. Laudate g̃ dūm dilecti
ssimi. monēmur. quib; ei atq; audi
re sit. Sit in uobis indubitata credulī
tas. uirginee integritatis. ⁊ refor
mationis humane diuinū mistiū
sincero honorate silentio. Amplecti
mini xp̄m in nā carne nascentē.
ut eū uidere mereamur dm glie
in sua maiestate regnantē. cū deo
patre ⁊ spū scō.

℟

Hodie dei genitrix maria cuius uisceri mi
racula pmanent hodie genuit saluatorem se
culi. Hodie maria g̃a plena dominus recum
bit. Hodie. Ipse inuocauit me aduocata pater mꝰ
es tu adiuua. p misericordias. Letentur celi ⁊
exultent terra ante faciem dñi dñi uenit.
Cantate dño. Horum fecit dñs aduocata saluator
simum aduocata. Cantate ij. Dñēs q̃ uenit

In illo t̄pe cū edictū acceptū augu
sto. ut describeretur uniuersus orbis.
Et reliqua. omē bti gregorii pape

Quia largiente dño. missarum
sollēpnia ter hodie celebrāti
mꝰ. loqui diu de euāglica lectiōe
nō possumꝰ. Sz nos aliquid ut breuit̄
dicere. redēptoris nr̄i naturam ipa
cōpellit. Quid ē qd nascituro dño mi
dus describit̄. nisi hoc qd aperte mōstra
tur. quia ille apparebat i carne. qui
electos suos adscriberet i ētnitate. Cui
cōtra de reprobis p ppheam dicit̄. Dele
antur de libro uiuēciū. ⁊ cū iustis nō
scribant̄. Qui bene ecia bethleem
nascitur. Bethleem ēppe domꝰ panis
int̄pretatur. Ipe ē nāq; qui ait. Ego
sum panis uiuus. qui de celo descendi.
Locus g̃ iquo dñs nascitur. domꝰ pa
nis int̄pretatur ē. quia futurū pfecto
erat. ut ille ibi p mariam carnis
appareret. qui electoꝝ mētes int̄na sa
cietate reficeret. Qui nō ip̄arentū do
mo. si in ua nascitur. ut pfecto ostē
deret. qua p humanitatē qua assūp
serat. quasi i alieno nascebat. Aliquā
diu delitet nō sedm diuinā potestatem
dico. si sedm naturā. Nam de potestā
te eius septū ē. mppa uenit. In natu
ra ⁊ cui sua. ante tēpora natus est.

ĩ nĩa uenit ex tpe. Qui g̃ etnus p
manens ẽporalit apparuit. alienũ
ẽ iquo destendit. Et qua p̃ apls ait
dicit. omis caro fenũ. fuctus ho
mo fenũ nr̃m uertit ĩfirmitatẽ.
q̃ de semet ipo ait. Nisi g̃nũ frumẽ
ti cadens ĩ terram mortuũ fuerit.
ipm solũ manet. Vñ et natus ĩpse
pio reclinat. ut fideles omis uideli
cet scã animalia. carnis siue fru
mẽto reficẽt. ne ab etne legis pa
bulo ieiuna remanerẽt. Quid ẽ qd
uigilantibz pastoribz anglis appa
ret. eos q̃ dei circũfulget claritas.
nisi qd illu p̃ cetis uidere sublimia
merent. qui fidelibz gregibz p̃ esse
stũt. Dũq; ipi pie sup gregẽ ui
gilant. diuina sup eos gr̃a. largius
ifundit. Regẽ ũ natũ anglis nũ
ciat. eiq; uoci anglor chor cõcinit.
et cognudẽtes clamant. Gla ĩ excel
sis deo. et ĩra pax hoĩbz bone uo
luntatis. Prius quippe qm redẽptor
nr̃ p carnẽ nasceretur. discordiam
cũ anglis habuim. aquor claritа
re arq; mũdicia. p̃ me culpe nr̃ri.
p cottidiana delicta. longe distaba
mus. Qua eni peccando eternitatem
eramus adeo eternos nos a suo cõsortio
reputabant angli ciues dei. Et qua
nos recognouim regẽ nr̃m. recogno
uerũt nos angli ciues suos. Qua
eni rex celi ĩram nr̃e carnis assũpsit.
ifirmitatẽ nr̃am illa iam anglica cel
situdo nõ despicit. Ad pacẽ nr̃am an
geli redeũt. intercessionẽ p̃ces discor
die post ponũt. Et quos p̃ius ifirmos
abiectosq; desperatos. iam socios

ueneram. Hoc ẽ eni qd lotha et
oslue anglos adorant. nec tamẽ
adorare p̃hibent. Johes ũ ĩ apo
calipsi adorare angelũ uoluit. Et
tamẽ idem hũc angelis ne se debe
at adorare. cõpescuit dicens. Vi
de ne feceris. cõseruus eni tuus sũ
et frm tuor. Quid ẽ qd ante redẽp
tos ad ueterũ. angli adorant et
tacent. post modũ ũ adorari refu
giunt. nisi qd naturã nr̃am. qm
p̃ius despexerant. postq̃m hãc sup
se assũptam cõspicũt. p̃stratam
sibi uidere p̃mittit. Nec iam sub
se ueluti ifirmã cõtẽpnere audi et
q̃m sup se uident ĩcelis regnare.
Nec hĩc dedignant hoiem socium
qui sup se adorant hoiem dñm. Qu
rem g̃ fres k̃ñi. ne qua nos inui
dia p̃olluat. qui ĩtra p̃sentia.
et anglis etos equales sum. Vendi
cem moribz dignitatẽ nr̃am. Nulla
nos luxuria inquinet. nulla turpis
cogitatio accuset. Non malicia nr̃e
rem mordeat. nõ iudicio rubigo cõ
sumat. Nõ elatio iflet. nõ ambi
tio p̃ terrena oblectamenta dilanet.
nõ ira iflammet. Dii et eni uocati
sũt hoies. Defende g̃ t̃ homo cõtu
macia honorẽ dei. qua ꝓpter te factꝰ
ẽ ds homo.

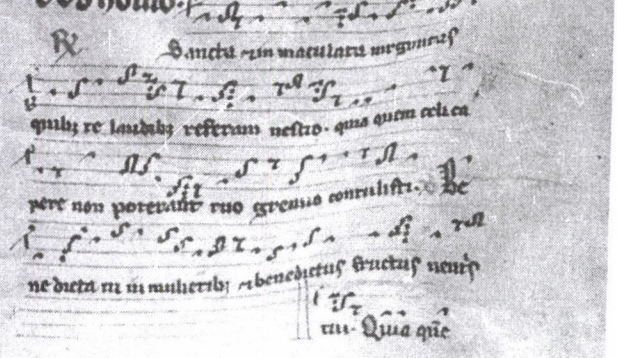

In illo t. Pastores secundum lucam loquebant ad inuicē Transeamus usq; bethleem & uideamus hoc uerbū qđ factū ē. qđ dns ostēdit nobis Et reliq. omit venabilis Bede pbri

Haro ibethleem dño saluatore sicut sacra ewāgelij refert hystoria. pastorib; qui in regione eadē erant uigilantes uigilias sup gregē suū. angls domini magna cū luce apparuit. exortūq; mūdo solem iustitie. nō solū celestis uoce sermonis. uerū etiā claritate diuine lucis astruē. Uusqm eū iorta uetis testamenti serie reperimus angłos. qui tam sedulo appariuere patribus cū luce apparuisse. & hoc pulegū recte hodierno repon seruatū ē. qndo exortū ē inenebris lumē rectis corde. misericors & miserator dns. Verū ne parua uni angli uideretur auctoritas. postqm unus sufficeret tū nouę naturitatis edocuit. statim multitudo celestiū agminum que glām deo cameret. pacēq; simul hoīb; predicaret affuit. apte demonstrans. qua phane nouitate hoies ad pacē unius fidei eēnt cōuertendi. Significant aūt mistice pastores isti gregū doctores quosq; atq; rectores fideliū. nāq; nox cui uigilias custodiebāt sup gregē suū. uita reprobonū idicat. aquibus se suosq; subiectos. omnes qui pfecte uigilant. custodire nō desistūt. Pastores aūt illi. festa gaudio festinarūt. uidere qđ audierūt. & qua ardenti amore que fierūt. cōtinuo inuenire meruerūt. Et & intellectualiū pastores gregum qua mentis industria xpm qrere debeant. dictis pariē suis ostenderunt & factis. Transeamus & nos fres karissimi abiectis cōcupiscentiis carnalibus. toto mentis desiderio usq; bethleem ciuitatē dauid. idest domū panis uideamus manu factam. & etna ieclis & recolamus amando. atq; dignis honoribus ei incarnacōm celebremus. & pueriliter ei ra pauerim. ut qūe illi ipsepio uidere uagientē. nos ipatis solio meremur uidere regnantē. Videamus inquit hoc ūbū qđ icarnari fecit dns. & p hoc uisibile nobis erubuit. festinantes aūt inuenerūt dm hoiem natū simul & eidē naturarum ministros festinem & nos fres mei. nō passibus pedū. & bonoz pfectibus opum. uidere eandē glificatā naturā humanitatē. in dextra patris ac sua maiestate fulgentē. Nam tanta beatitudo nō cū desidia ac tepore ē qrenda. & diligenter sūt xpi sequenda uestigia. Nam qui cursū nrm dirigi manu uiuare desiderat. delectatq; amobis audire. trahe me post te. curremus in odorem unguentoz tuoz. festinem & nos ea que dicta sūt de saluatore nro. deo uero & hoie. ut nim pia fide percipere. plena dilectione amplecti. ut hec iam futuro pfecte cognitōis uisu. cōprehendere ualeam. Nō aūt celanere silencio pastores archana que diuinitus agnouerūt. si quibus cuiq; potuere dicebant. quia & spirituales ecclie pastores. in hoc maxime sūt ordinati. ut ubi

dei misteria p̄dicent· ⁊ nunq̄ que iſcpture
ris didicerīt· miranda suis auditoribꝫ
ostendant· Nō solū pastores epi· p̄bi·
⁊ diaconi· ul' etiā rectores monasteriorꝫ
siū· intelligēdi· ſz ⁊ oēs fideles qui ul'
parule dom̄ sue custodiam gerunt·
pastores recte uocant̄· ⁊ spāalem pas
cāt gregē· si subiectos uisto modera
mine gubernare· ⁊ celestibꝫ sēpturas
pastus nutrire· ⁊ pugnis sollertia
cont̄ īmūdoꝝ spūum insidias· couten
dāt seruare· Maria ū uirginalis pu
dicie ura custodiens· secreta ꝑ que
nouerat· nemini diuulgare uolebat·
ſz ipa hec q̄ndo uellet· diuulgare reue
renter expectabat· Ipa aūt eadē secre
ta ore tacito· ingili tamē corde scrutaba
t̄· ⁊ hoc ē qđ aūt· cōferēs i corde suo·
Conferebat quippe ea que acta uidebat·
his que agēda legerat· In pphīa ⁊ eū le
gerat· Exiet uirga de radice yesse· ⁊
nazareus de radice eius ascendet· ⁊ req̄
scet sup eū spūs dñi· Videbat se de stirpe
dauid ortam· in nazareth de spū scō fil
um cōcepisse· Legerat em̄· ⁊ tu bethleem
eufrata paruula es i milib· iudę· ex te
mi egrediet̄ qui sit dñator isrl'· ⁊ egressꝰ
ei ab initio a diebꝫ eternitatis· Videbat
se i bethleem peperisse dñatorē isrl'· qui
erat ante a patre ds ante secla natus est·
Legerat ip̄pheta· Ecce uirgo cōcipiet·
⁊ pariet filiū· ⁊ uocabit̄ nomē ei emā
nuel· Videbat se uirginē cōcepisse ⁊ pe
perisse filiū· ⁊ uocasse nomē ei ihm· Le
gerat em̄· Et tu turris nebulosa gregis·
filie sion usq· adre uenient· ⁊ ueniet po
testas p̄ma regnum filie ierlm· Audie
bat angelicas uirtutes· que sūt filie sup
ne curiatis· apparuisse pastoribꝫ i
loco qui a cōuētu pecoꝝ antiquitꝰ
turris gregis uocabat̄· ⁊ ē uno mi
liario ab urbe bethleem· ubi etiā
nūc ea pastoꝝ illoꝝ monumēta· in
ecclia mōstrant̄· Nouerat nūc ue
nisse iam carne dīm· cui una ⁊ etna ē
cū patre potestas· qui regnū daret
ecclie· filie scilicet celestis ierlm· Cō
ferebat ḡ maria ea que fienda lege
rat· cū his que iam facta cognouerā·
nō hec tamē ore p̄mens· ſz clausis ser
uans i corde· Nos ḡ frēs karissimi· ad cōe
placōm dīne dispensatōis· qua nob
pie subuenire dignatus ē· animis uīs
ferum· ⁊ ad agēdas bñficus ei grās·
reuerti· Quibꝫ singlis gloriosissimā ⁊
laudem ip̄m· ⁊ dīm nr̄m ihm xp̄m·
qui uiuit ⁊ regnat i unitate spūs scī
ds· pomia secla seclorū amen·

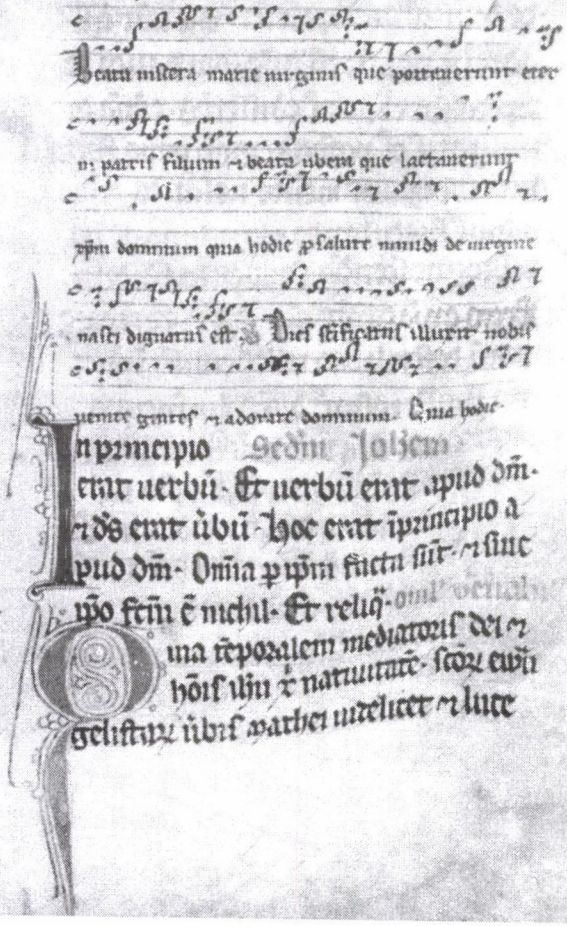

Beatu misera marie uirginis que portauerunt etc
ri patris filium ⁊ beata ubera que lactauerunt
xp̄m dominum quia hodie p̄saluator mundi de uirgine
nasci dignatus est· Dies sanctificatus illuxit nobis
uenite gentes ⁊ adorate dominum· Quia hodie

In principio erat uerbū· Et uerbū erat apud dm·
⁊ ds erat ūbū· Hoc erat in principio a
pud dm· Omia p ip̄m facta sūt· ⁊ sine
ipo factū ē nichil· Et reliq·

Sedm Johem

Sancta reparatem mediatoris dei ⁊
hoīs ihu x natiuitatē· sedq̄ eius
gelistaꝝ ūbis pariter uidelicet ⁊ luce

manifestarū cognoumꝰ. liber etiam
de ubi ideſt duumtatis eſt eternitate
iqua patꝰ manet ſemp eſtq; beati
iohis euangliſte dictu ſcruturi. qui
ſingl̄aris ꝓuilegio meruit caſtitatis.
ut ceteris altius duumtatis ꝓuſ ca
peret. ſimul ꝙ patefaceret arcanū
illeq; eū ſtruſtra i cena ſup pectus do
mini ihu recubuiſſe ꝓhibetur. ſz ꝓhoc
ꝓprie docet. quia celeſtis hauſtū ſa
pientie. ceteris excellentius. de ſcūm
mo eiſdem pectoris fonte potauit. vn
de ꝙ nutꝰ figuru. ḡtuor annaliū aqle
nolatu ꝏparat. cunctis q̄ppe auib;
aqmla celſius uolare. cūctisq; anim
antib; clarius ſolis radius mitige oc
ſiuerit obtutus. Et ceti euāgliſte
q̄ſi ītra cū dño ambulant. qui tēpo
ralem eiſ gnacōm. partē ꝙ tēporalia
facta ſufficienter exponētes. pauca
de duumtate dixerūt. Hic aūt q̄ſi
ad celū uolat cū dño. qui pauca de
tēporalib; eiſ actis ediſſerēs. eternā di
umitatis eiſ poteſtā. ꝑ quā oīa facta
ſūt. ſublimius mente uolando. ꝙ lim
pidius ſpeculando cognouit. ac no
bis cognoſcenda ſcribendo tradidit.
Ergo euāgliſte alij. xp̄m ex tēpore
natū deſtribūt. ioſes eundē ī p̄nci
pio fuiſſe teſtat dicēs. In p̄ncipio
erat uerbū. Alij uē hoies eū ſubito
apparuiſſe cōmorant. ꝙm ille
apud dm fuiſſe declarat dicens. Et
uerbū erat apud dm. Alij hoiem eiſ
apud hoies tēporalit cōuerſatū.
ille dm apud dm ī p̄ncipio manen
tem oſtendit dicēs. Hoc erat ī p̄nci
pio apud dm. Alij magnalia que
in hoie geſſit ꝓhibēt. ille qđ omne crea
turā uiſibilem ꝙ inuiſibilem ꝙm dē pa
ter fecit docet dicēs. Omnia ꝙm facta
ſūt. ꝙ ſine ipo factū ē nichil. Et mire
ī initio euāgliī ſui. de duumtate ſalua
toris. ꝙ fidē recte credēcū ſublimit. ī uer
tit. ꝙ hereticoꝝ pfidiam potenter eraſtipat. Hi
retici ſūt qui dicerūt. erat tēpus
q̄ndo nō erat. redarguit ꝑmo ſermone
cū aūt. In p̄ncipio erat uerbū. Porro illoꝝ
errorē qui tres ſūt trinitatis ꝑſonas ne
gantes dicebant. idem dē q̄ndo unus pr̄
ē. q̄ndo unus filius ē. q̄ndo unus ſp̄s ſc̄s
ē. ipe tamē unus ē. deſtruit cū ſubiūgit
Et uerbū erat apud dm. Si enī alt apud
aliū erat. duo ſūt profecto pr̄ ꝙ filius. ꝙ
nō unus. ipe ꝝ pr̄. ꝝ fil. ꝝ eccl̄a ſpe ſcz.
Item fuere quidā ꝑui dogmatis auctores
qui xp̄m hoiem tantū cōfitentes. dm pr
ophetis ē nō crediderūt. Quos cōſequit
oppōnit eiſ aūt. Et dē erat uerbū. fuere
alij qui dm qdē illū ſz extempore incarnati
onis factū. nō aūt eternū ante ſecla pu
tant. Et horū nefandā rebellē ſentētiā
eiſ aūt. Hoc erat ī p̄ncipio apud dm.
Item fuere ut tertij nimici. qui xp̄m ante
partū uirginis nō negarēt. nō tamen
natū ex patre et patre dm ſz factū. ꝙ
ideo minorē patre. quia creaturā crede
rent. Etiam hos dāpnat euangliſta
qui aūt dicit. Omnia ꝙm facta ſūt. ꝙ
ſine ipo fm ē nichil. Si enī nichil creā
turaꝝ ſine ipo fm ē. patet profecto qa
ipe creatura nō ē. p quē omnis creatura
facta ē. Et ne quis crederet mutabilē
dei uoluntatē. quaſi qui ſubito uellet
facere creaturā. qm aeterno nūqm
ante feciſſz. manifeſte docet euāgliſta.

factam quidē mīēpore creaturā· ſi m
eēna creatoris ſapiencia· q̄ndo ꝙ q̄lis
crearet· ſemp fuiſſe diſpoſitū· Et hoc
ē qđ dr· qđ factū ē ī ip̄o uita erat· đē
qđ factū mīēpore· ſiue uīsū ſiue u
ita carens apparuit· oīe hoc in ſpiritu
a factoris racione quaſi ſemp uiuerat
ꝙ uīuit· Non qua coeūnū ē creatori qđ
creatur· ſi qua coeūna ē illi racio uolun
tatis ſue· q̄qua ab eēno habuit ꝙ habet·
quid ꝙ q̄ndo crearet· qualiū creata gu
bernet ut maneant· ad q̄ē fiūē ſingu
la que creant gubernet ꝓducat· Con
ſideremꝰ frēs kārī· q̄nta ſit gr̄a redēp
tionis nr̄ī· Vnicus ex patre natus ē· ꝙ
uoluit remanere unus· Deſcendit ad
eram· ubi frēs ſibi quib⁹ regnū pat̄ſ
ſui dare poſſ· acq̄reret· Conſideremꝰ
q̄nta uirtus ē fidei· cui uno poteſtas
datur hoīb⁹ filios dei fieri· Curramꝰ
ꝑ frēs· ut q̄m cicius longe· mereamur
fieri ꝑpe m̄ſ unguine· ꝛc·
Oportet ꝑ frēs kārī· ut qui humanā
redēptionis nr̄ī natiuitatē· hodie annua
deuocione recolim⁹ ꝙ diuīnā paritē ꝙ
humanā ei⁹ naturā· nō annuo ſi cōti
nuo ſemp amplectam⁹ amore· Diuīnā·
ꝑ gr̄a creati ſum⁹· cū nō eēm⁹· humanā·
ꝑ q̄a recreati ſum⁹ cū ꝑditi eēm⁹· Ꝑm
ꝑ ſupplicēr deꝑcemur· ut poſt bonor
pfectionē ꝙ opum· ad uidendam
gl̄am ſue humanitatis nos
ꝑducat· ꝙ īcommutabilem eſſenciam
ſue diuine maieſtatis nobis oſtendat·
īqua uiuit ꝙ regnat cū patre· in unita
te ſp̄ūs scī· ds· ꝑfīa ſecula ſeculoꝝ amen·

Verbum caro factū eſt· ꝙ habitauit in nobis· et uidi

gloriam ei⁹· quaſi unigeniti a patre· plenum
gracia ꝙ ueritate· Puer natus eſt nobis· ꝙ fi
lius datus eſt nobis· Cuius· ꝯ Inprincipio erat
uerbum· ꝙ uerbum erat apud dm̄· ꝙ deus erat
uerbum· Cuius· Gloria patri ꝙ filio ꝙ ſpiritui
ſcō· Sicut erat inprincipio ꝙ nūc ꝙ ſemp ꝙ in ſe
cula ſeculoꝝ amen· Pleniter· Te deū laudamus

Audiuim⁹ liber gr̄aciar⁹·

Audiuim⁹ uem uidiſtis paſtores dicite annū
ciate nobis ut referatis quis apparuit· natum uidimus
in choro angelorū ſaluatorem dm̄· ad uia ad uia· uoce
Gemit puerpa regem cui nomen eternum ꝙ gau
dium mar̄ habens cum uirginitatis ꝓdore hono
re nec prima ſimilem uiſa eſt nec habere ſequē
tem ad uia· euouae· Angelus ad paſtores ait·
annuncio uobis gaudium magnū quia natus ē
nobis hodie ſaluator mūdi· ad uia euouae· Factū
eſt cum angelo multitudo celeſtis exercituꝰ lau
dantium ꝙ dicentiū· gl̄a in excelſis deo ꝙ in terra
pax hoīb⁹ bone uoluntatis· ad uia ad uia· euouae

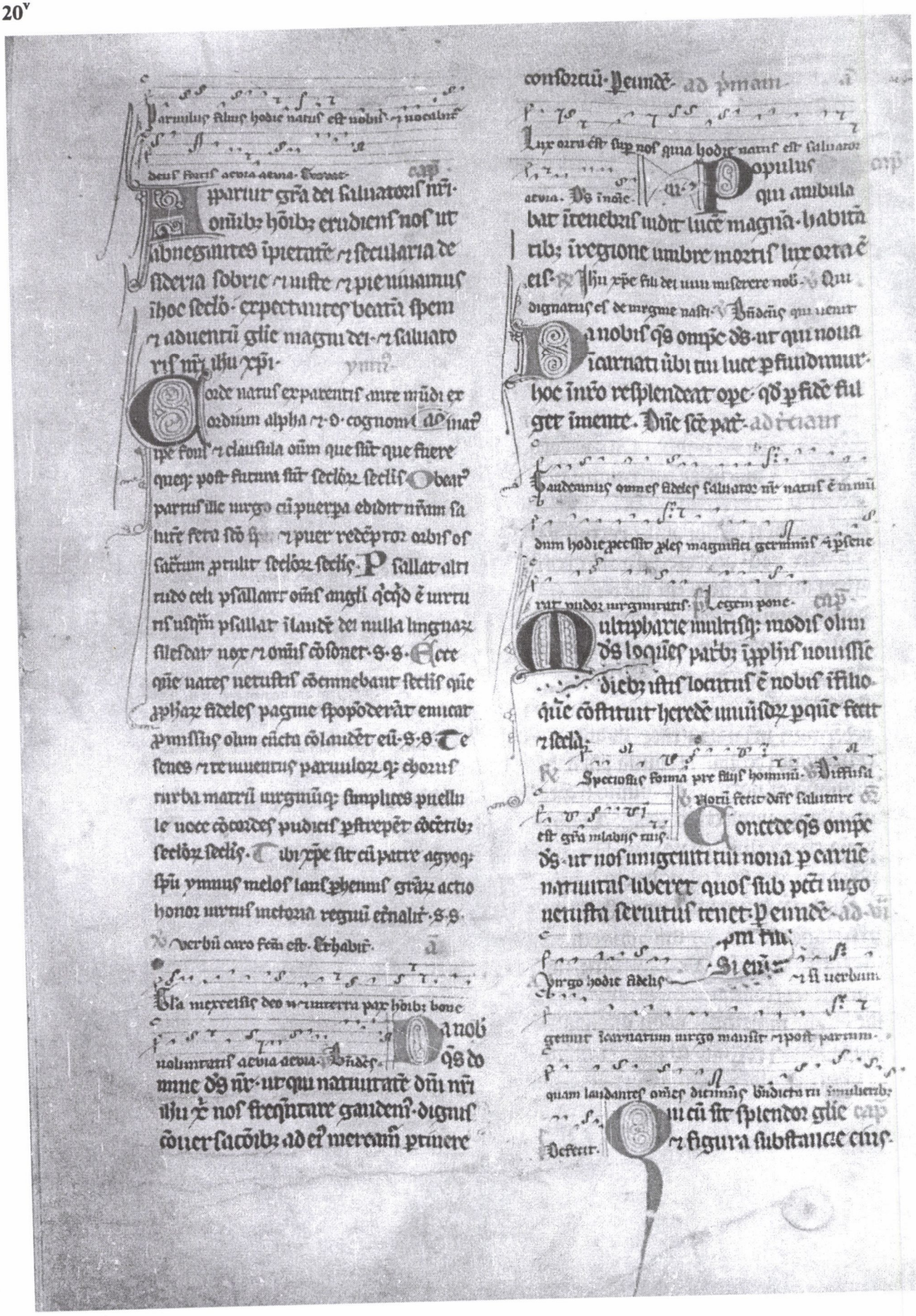

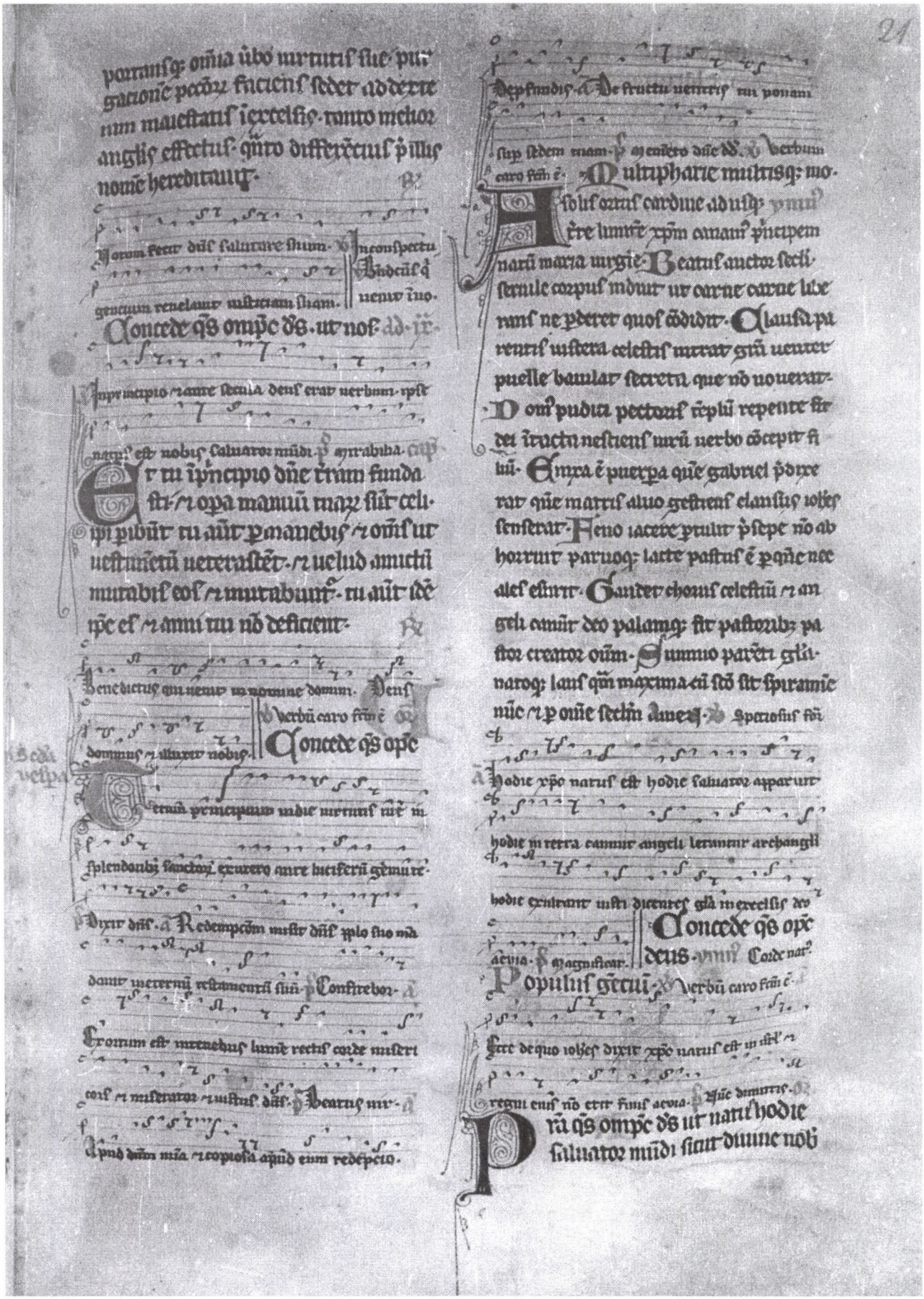

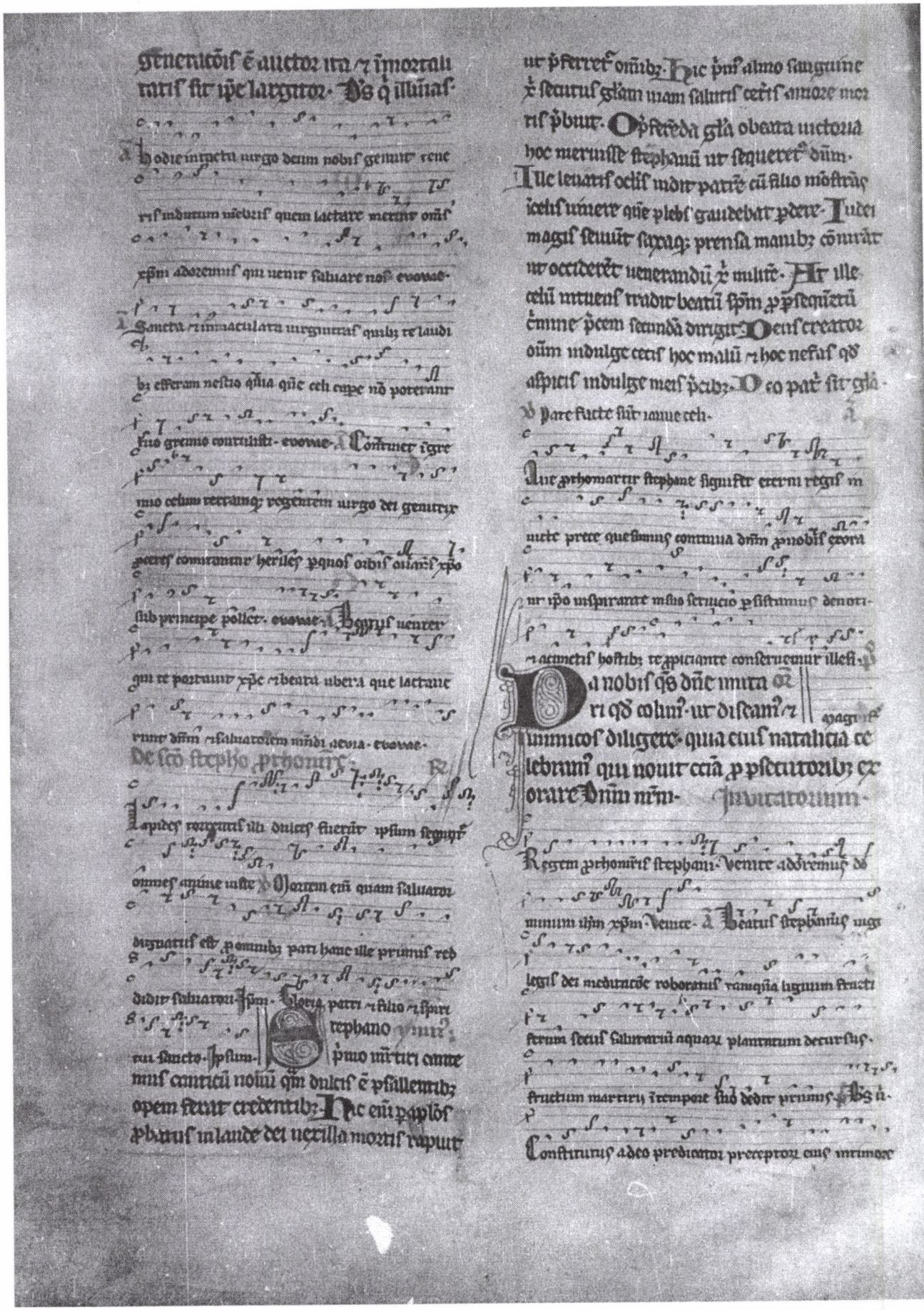

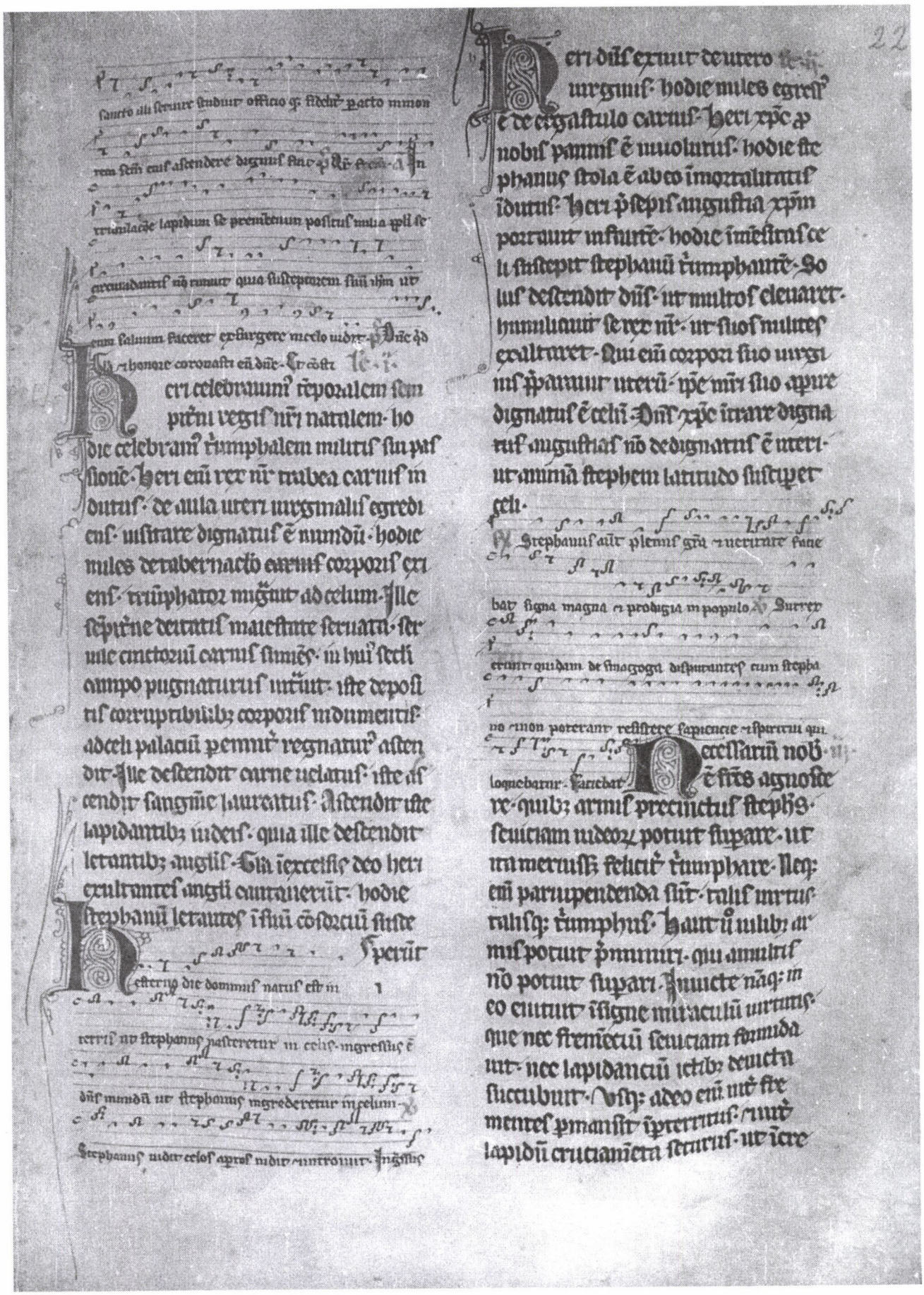

dulitatē uideor fidem argueret
et uenugū plapidantib; eroraret.
Ad aūr ē tam magnū aīq; īsupabi
le gemis armor. quo munitus ste
phan seuientes arguebat. lapidan
tes nō repellentis. et patientis superaret
nitē. īsup occisus aulam celestis regni mūit et coronatus intraret. Paul
dubio munimine regio septus. nul
latenus ē ab adūsarijs superatus. qa
rex nr cū sit altissim. p nobis hum
lis uenit. et manus uenire nō potuit.
Magnū qppe donatiuū suis militib;
attulit. quo eos nō solū copiose ditā
uit. sz etiā ad certandū inuictissime
cōfortauit. Attulit nāq; domū eter
nā. quę p ducere hoies ad cōsor
tiū deberat. Ad q attulit erogauit.
nec sibi aliqd minuit. et mirabilit
et suos fideles pauperē ditauit.
et īdefitientib; thesaurus plen ipe
pmansit.

Videbant enīm stephanum qui erat
plenus gīa et fortitudine faciebat prodigia et
signa magna in populo. et intuebantur
eum uultus tm domini in figuris prophetar
um stephanus sacrificium uiuentis se ipm tibi
sacrificabat ideoq; in leticia cordis in pace
obdormiens requiescit. p Cum inuocaret

Benedictionis tue domine munere uultus
eius et securo tue preciosis in passione mu
nitus nominis sui coronā stephanus acc p
cipe meruit. p Verba mea. Quam admi
rabile est nomen tuū dīne ds noster p quo
beatus stephanus passus glā et honore acc
epit coronatus et sup celos domo tue magni
ficentie exaltatus. p Dne dīne nr.

Paulus
dne sup

Caritas q̄ que ad tm de celo deposuit xp̄m. ipa ste
phanū de tris eleuauit ad celū. Ca
ritas que p cessit in rege. ipa sub sequē
refulsit imitē. Ad munda ubiq; po
tencia saluatoris. op̄dicanda in desinen
gīa redemptoris. Ostendit in matre virgi
nitatis et ne mutetur. demōstrat in
me inuicte caritatis indicia. Integras
qppe in cremetum p̄mansit in virgine. di
lectionis uirtus inuicta p seueranit in
me. et sicut in matre dñi nō potuit
virginitas violari. sic in meis mētē nō
potuit tanta caritas. tanto seuiencū
agmine superari. Steplis q̄ ut nōs sui
meruisti coronā accipe. caritatē par
tus habebat. et p̄ipm ubiq; docebat.
Caritatē dei seuientib; undiq; nō ces
sit. p caritatē primi plapidantib; nō
cessit. Caritatē arguebat errantes

ur corrigent. p earum plapidantib; orabat ne punirent. Caritatis uag; uerum subintrus. beatus stephs meru saulū crudelit seuiente. q̄ habuit ira pcutore. meelo meruit hic con sorte. ꝑa sca. q̄ ideffa caritas. desiderabat orando acquirere. quos nequit monendo cōuertere.

℟

Intuens meelum beatus stephs audit glām dei q̄ aut. ecce uideo celos aptos q̄ filium hominis stantem adextris uirtutis dei. ℣ Cumq; aspiceret hec

cus stephanus meelum audit glām dei q̄ aut.

Dep enī fres exulti le. v. ℣ Ecce uideo mandus ē stephs nūc inimicos diuisse. cū pelt omitet. q̄ nō dilexisse cū eor incredulitate arguendo corripet. Absit hoc ab anima mea. ad celi palatium festinantis. ꝑa enī scā firmā seruat ira ioīone patiencia. que regēdi tenuit correptione censuit. Et ideo ioīone audiri meruit lenitis. qua sine caritate nō fuit correptione seuerius. ac phoc sine orando sine corripiendo. caritatem beatus stephs reseruauit. qua utrobiq; saluē erumcū cogitauit. q̄ indicio sē oīonis ostēdit. merepacōm illam nō fuisse odii sī amoris. hoc aūt fuerit q̄ ꝑ sentib; caritate beatus nē tur exhibuit. q̄ utile nimis exemplū posteris dereliq̄t. Demostrat enī gemma eccle siastici dispēsatoris industrium. ut ad corrigēdū cui libet peccantis errorē. q̄ nō desit ioīe correptio. q̄ addām p eo supplex effundat oratio. ut q̄ ma

lum facit. p increpacōm de malis opib; cōfundat. q̄ oīom apud dīm adiuuetur. ac sīpa caritas q̄ ioīe iusticia soluet. ut errantem corrigat. q̄ i corde pacīam seruet. ut p errante oīonem puro affectu dilectionis effundat. Qui enī nō corripuerit errantē. de negligētia iudicantur. qui aūt p eo nō orauerit. de spūcie dāpnat. Quo circa fres si q̄ndo aliquis p anime salute corripitur. nō aspnante accipiat monita caritatis. nec ꝑ sentē iusticia siue iuratis amendat. si cōsideret que mera utilitatis adquirat. Idcirco enī arguit. ut ap̄ius opib; corrigatur. nec cū uidet correptōm aliq̄m ubiq; iustitiate seruare. existimet caritatē in corde frigescere. sic enī ingulet ioīe correptio. ut i corde nō dormiret oratio. ac phoc iurrog: peccanti cō sulere ꝑspicit. ut dū homo correptus de pcto cōfundit. q̄ a malis opib; sepa ret. q̄ oratiōm deo misericorde saluet. Nam q̄ sca sēptuā dicit. q̄m quē dns diligit corripit. flagellat aūt omnē filiū quē recipit. Tu aūt

Imperum fecerunt una mecum q̄ eieccerunt eum extra ciuitatem inuocantem q̄ dicentē domine

suscipe spiritum meum. ℣ Posuit autem genibus

beatus stephs orabat dicens. Domine

Xpi gr caritate cōpulsi. q̄ bonos horteī ut i bono pmaneant. q̄ malos cōpellam. ut a malo discedant.

pterim qm̃ iust⁹ duob⁹ stis · gemi
nũ nob⁹ mõstrat⁹ salutis indiciũ·
ut si qmꝭ bon⁹ ẽ · imitet pseuerãcia
caritatis in stephano · qui aũt malus
ẽ · spiciatur exemplũ auersionis i paul
lo · Et qui bon⁹ est · eq̃ter usq; ifinẽ
teneat · qui aũt malus ẽ · q̃nto citius
a bono p̃positure discedat · Nec bonũ
hoiem p̃ supbie uitiũ faciat negli
gentẽ · nec malũ in q̃rat⁹ faciat
dsperatiõẽ · Ille fortiẽ bonũ tene
at · iste malũ celeriẽ deserat · Bon⁹
timeat ne cadat · malus conetur
ut surgat · Qs̃ q̃ malus ẽ · cũ
paulo p̃fitiatur i malo · ut cũ eo er
gatur in bono · qm̃ ille cecidit ma
lus · & surrexit bon⁹ · P̃fitiatus ẽ in
quit · & erectus ẽ iustus · Cecidit
q̃ paulus seuissim⁹ psecutor · & sur
rexit ueridicus p̃dicator · Cadens
lumẽ corpis ipius p̃didit · surgens
lumẽ cordis iustificatius accepit · Cõ
iunctus ẽ itaq; stephano · factus o
uis ex lupo · Et ecce nũc paulus cũ
stephano letat⁹ · cũ stephano ex ca
rnare p̃fitet⁹ · cũ stephano exultat⁹ ·
cũ stephano regnat · Quo stephis p̃
cessit trucidatus lapidib⁹ paul⁹ ·
illuc secutus ẽ paulus adiutus ora
tionib⁹ stephani · Qua uenit uita stis
mei · ubi nõ paulus de stephani occi
sione cõfundit⁹ · & stephis de pauli
cõuersio gratulatur · qm̃ caritas
iuitq; letat⁹ · Caritas q̃ppe i stephano
supauit sentiã iudeor⁹ · caritas i paul
o coepit multitudiem peior⁹ · Cari
tas iuitq; parit⁹ · regnũ meruit
possidere celor⁹ · Caritas ẽ & omniũ
fons · & origo bonor⁹ · munimen egregi
um · uia que ducat ad celũ · In caritate
qui ambulat · nec errare potest nec ti
mere · Ipa dirigit · ipa p̃tegit · ipa p̃du
cit · Quo circa stes · qm̃ scalam caritatis
cõstitui · xp̃o · p quã ad celũ cõscendere
possit omis̃ · canus · pmũ caritatẽ fo
rtiter retinete · ipam nob⁹ iuicẽ exhibe
te · & ita p̃ficiendo cõscendite · Insistite
opib⁹ bonis · ut ad p̃mia etna p̃uenire
possitis · Adiuti q̃m ẽ dñi saluatoris ·

Lapides tenẽtes ·

Iudeumino deo suo cõfisus · fortis athleta

stephanus lapidum pondere sustinuit · uetus & iudaico ad

montem uirtutũ translugrauit uictoriosus · Iudão ofi-

Sine macula beatus stephs ingressus est dominũ in mal

leolo suo et quia opatus est iustitiam · requieuit in mon

te sõ suo · Duc quis hab · Domine uirtutis & letitia

rector⁹ quoniam tu preuenisti dilectum tibi stephanum

dono gratiarũ benedictionis te primum sertus ẽ martir

gloriose passionis unde cũ corona mãrtirij dedisti ei uirtu

tem agonis ẽ gla ei ·

Secũdm martin

In illo · & Dicebat ille turbis iudeor⁹ & pn
cipib⁹ sacerdotũ · Ecce ego mitto ad uos
pphas & sapientes · & scribas · & ex illis
occidetis · & crucifigetis · & ex eis flagella
bitis in synagogis uris · Et rel · omit lec

Ecce ego mitto ad uos pphas · & sapientes · & scribas · & ex illis

occidetis et crucifigetis. et ex eis flagella
bitis in synagogis uestris. et persequemini
de ciuitate in ciuitatem. Hoc quod ante dixe
ram. uos implete mensuram patrum uestrorum. ad
personam domini pertinere. eo quod occidendus esset
ab eis. potest et ad discipulos eius referri.
de quibus nunc dicit. Ecce ego mitto ad
uos prophetas et sapientes et scribas. et ex illis
occidetis et crucifigetis. et flagellabitis
in synagogis uestris. et persequemini de ciui
tate in ciuitatem. ut compleatis mensuram pa
trum uestrorum. Simulque obserua iuxta apostolum
scribentem ad chorinthios. uaria esse dona
discipulorum christi. alios prophetas qui futura predi
cant. alios sapientes qui nouerint quando
debeant proferre sermonem. alios scribas in
lege doctissimos. ex quibus lapidatus est ste
phanus. paulus occisus. crucifixus petrus.
flagellati in actibus apostolorum discipuli. et persecu
ti eos sunt de ciuitate de in ciuitatem. expel
lentes de iudea. ut ad gentium populum transmi
grarent. Ut ueniat super uos omnis sanguis
iustus. qui effusus est super terram. a sanguine
abel iusti. usque ad sanguinem zacharie.
filii barachie. qui occisus est inter templum et
altare. De abel nulla est ambiguitas. quin
is sit quem cayn frater occiderit. Iustus autem
non solum ex domini nunc sententia. sed ex gene
sis testimonio comprobatur. ubi accepta
eius narrantur munera.

Lapidabant omnes stephanum inuocantem et dicentem.
domine ihesu christe suscipe spiritum meum et ne statuas illis
hoc ad peccatum. Positis autem genibus beatus
stephanus orabat dicens. Domine ihesu

Querimus quis sit iste zacharias
filius barachie. quia multos
legimus zacharias. et ne libera nobis
tribuatur erroris facultas. quem oc
cidistis inter templum et altare. In diuersis
diuersa legi. et debeo singulorum opinio
nes exponere. Alii zachariam filium
barachie dicunt. qui in duodecim prophetis
undecimus est. patrisque in eo nomen consentit.
Sed ubi occisus est inter templum et altare. scrip
tura non loquitur. maxime cum temporibus eius
uix ruine templi fuerint. Alii zachariam
patrem iohannis intelligi uolunt. ex quibus
dam apocriphorum sompniis approbantes.
quod propterea occisus sit. quia saluatoris
predicaret aduentum. et hoc quia de scrip
turis non habet auctoritas. eadem faci
litate contempnitur qua probatur. Alii istum
uolunt esse zachariam. qui occisus est a
ioas rege iudee inter templum et altare. si
cut regnorum narrat hystoria.

Impii super iustum iactaram fecerunt ut eum morti
traderent at ille gaudens suscepit lapides ut
mereretur accipere coronam uite. Captabant
in animam iusti et sanguinem innocentem condem
nabant. At ille

Sed obseruandum est
quod ille zachari
as non sit filius barachie. sed filius io
iade sacerdotis. Unde et scriptura re
fert. Non fuit recordatus ioas pa
tris eius ioiade. que sibi fecisset bona.
Cum ergo zachariam teneamus. et occisio
nis consenciat locus. querimus quare
barachie dicitur filius. et non ioiade.

Barachia in lingua nra benedict
dñi dicit. Et sacerdotis ioie de iu
stitia habito noie demõstratur.
In euglio quo utunt nazarenu p
filio barachie filiũ ioiade scriptũ
reperim. Simplicores fres inter
rumat repli r altaris siue ipor
my eritib; que sylo dicũt rub
ra signa mõstrantes. Zacharie
sanguĩe putant ee pollutu. Nõ cõ
sepnant errore qui de odio indeor
r fidei pietate desistendu. Dicam breuiter quare sanguis abel iustu usq;
ad zachariam filiũ barachie. abillor
gnacõe querat. cũ neutrũ eor occi
derit. Regula scripturar e. duas
genacões ponit. bonor ul malor.
hoc e singlor singulas. De bonis
simam exempla. Quis astendit in
monte dñi. aut quis rehesterit in mõ
re scõ eius. Cũq; plures qui astensu
ri sut in monte dñi desiderasset. qui
diuersis fuere etatib; postea iferr.
hec generacio q̃rentiũ dñm. querẽ
ciũ faciem dei iacob. Et in alio loco de
oĩbz scis. Generacio iustor bñdi
cet. De malis ũ ut in presentiarum loco
generacõ nipar. r reprent oĩa
a generacõe ista. Et iezechiel cũ pec
cata ere deplanxit. sermo apls hec
adiecit. Si noe r iob r daniel in
fuerit in medio. nõ dimittit pcm ere
illi. Omis iustos qui similes forent
naturaliz eor. noe r iob r daniel
noleus intelligi. Ergo r isti qua si
milia cum r hiis fecisse dr. de una generacõe ee referunt.
Jerlin ierlin que occidit apbias r la
pidat eos qui ad te missi sut. Quoties
uolui cõgregare filios tuos. quẽad
modũ gallina cõgregat pullos suos
sub alas r nolusti. Jerlin nõ signa r
edificia cuncta. sz hitatores uocat.
Quã pat plangit affectu. sicut in
alio loco legim. qd videns ea fleuerit.
Ideo aũt qd dicit. quoties nolui cõ
gregare filios tuos. omis retro apbias
ac missos ee restat. Gallune quoq; si
multitudinẽ cõgregauit sub alas suas
pullos suos. mamtico deutronomii le
gim. Sicut aquila pregit nidũ suum
r sup pullos suos desederat. expandit
alas suas sustepit eos. r tulit sup pen
nas suas.

Pare fuere sunt iamie celi xpi martires
beato stephano qui numero sanctor maneruit e
iunis r ideo triumphar meritis eo ro natus. Vidit
beatus stephanus celos aptos audit murmur. Et
ideo Stephanus iste martir prio. Co Et
angelor miter coros. Et amte ceteros re
gie aule est assumptus. Cui celi ianua patuit
miter sancta tonantis. Ubi cum xpo trium
phans regnat. C romanus. Lucas
ium aũt esset stephanus plenus spũ sancto
merendus intuebatur glam dei r ihm stantem

ad terrum patris. evovae. Lapidabatur inde ste
phanus invocans et dicens dñe ihu accipe spm
meum. evovae. Adhesit anima mea post te qua
ro mea lapidata est p̄re dñe nr̄. evovae. Stepha
nus inde celos aptos vidit et introivit. beatus ho
mo cui celi patebunt. evovae. Posuit aut genu
a clamabat voce magna dicens stephe dñe ihu ne
statuas illis hoc pcm. evovae. cap.
In diebus illis. Stephs plenus gra et for
titudine faciebat prodigia et signa magna in ppl̄o. surrexerunt aut quidam de syna
goga que appellabat libertinorum et cyre
nensium et alexandrinorum et eorum q̄ erant
a cilicia et asia. disputantes cum stephano
et non poterant resistere sapie et spu qui
loquebat. ymn. Hic p̄ma almo. Justus ut pal
Pare fuere simul iamne celi xpi martyri stephano
qui in numero scor̄ meruit p̄mus et ideo tri
umphat in celis coronatus aeva. Bndcy
Da nob qs dñe de repletis at
pleni.
Gloria et honore coronasti eum dñe. Et con
stituisti eum sup opa manuum tuar. Posuisti dñe
Da nob qs dñe. vi. Cum aut ceret
stephs plenus spu scō intendens in celū
vidit gl̄am dei et ihm stantē a dextris
dei et ait. ecce video celos apertos et filiu
m hoīs stantē a dextris dei.
Posuisti dñe sup caput eius. Coronam de la
pide pretioso.
Da nobis qs dñe
Et cum lapidarent stephm positis genibus
quem vocabant et dicebant. dñe ihu suscipe spm meū. positis aut
genub; clamabat voce magna dicens.
dñe ne statuas illis hoc pcm. et cū
hoc dixisset obdormivit in dño.
Magna est gla eius in salutari tuo. Gl̄am et
magnum decorem impones sup eum. Justus ut pal
ma florebit homo qui misereatur in dño
ad cōmonebimur mee dñe. Beatus mi
seretur pauperis. Quid
retribuam dño pro omnib; que retribuit mihi cui
cem salutaris accipiam. Credidi pp̄. Dñe li
bera animam meam a labiis iniquis et a lingua dolo
sa. Ad dñm cū. Miserere mihi dñe misere
re mihi. qua multū repletus sum despectione.
Adhesit anima mea in ps. Sustinuit alia mea verbo ei⁹
speravi. Deposuisti. Stephs aut ple
Pare fuere sūt. Stephano primo
Pare fuere sūt. amne celi.

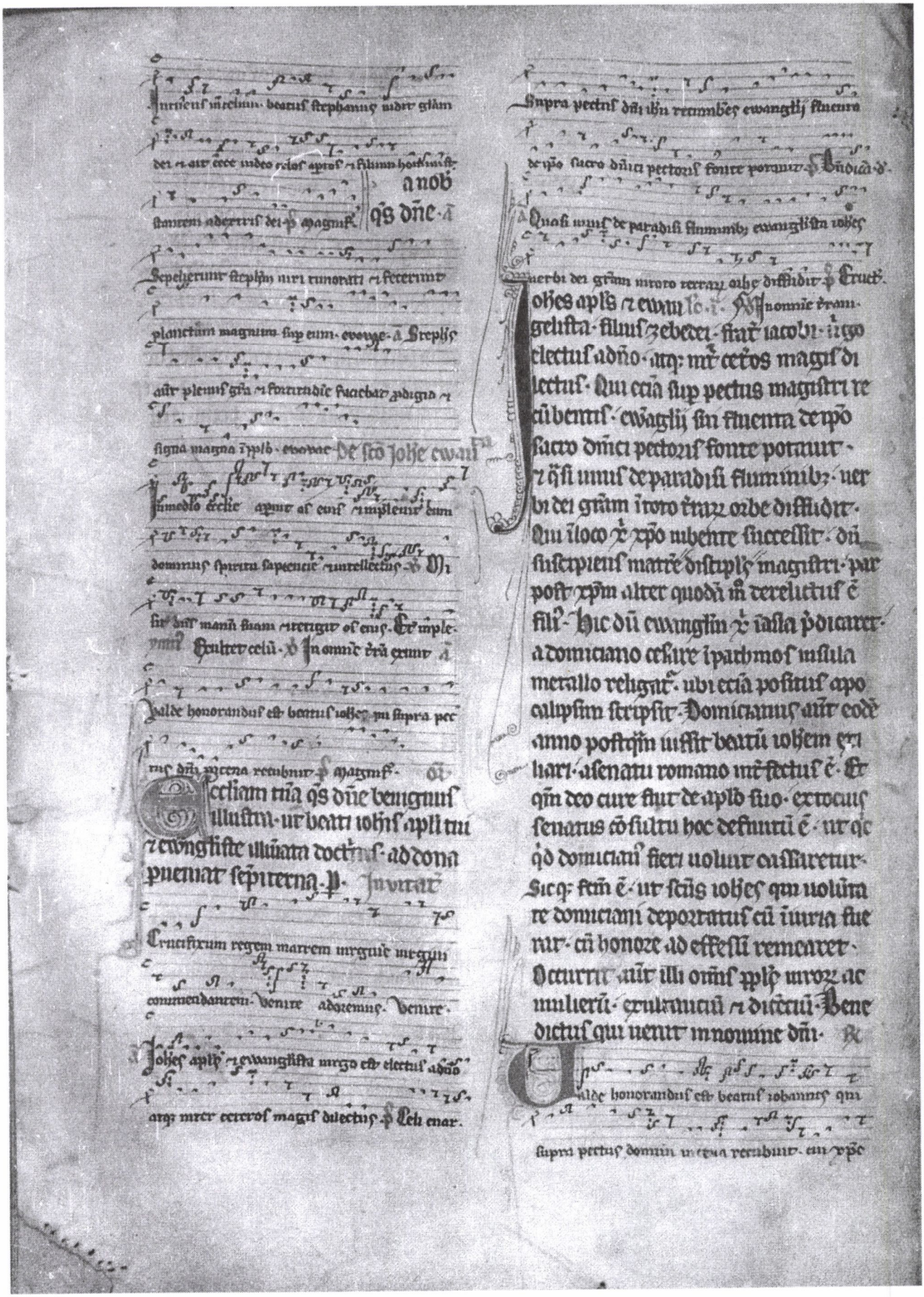

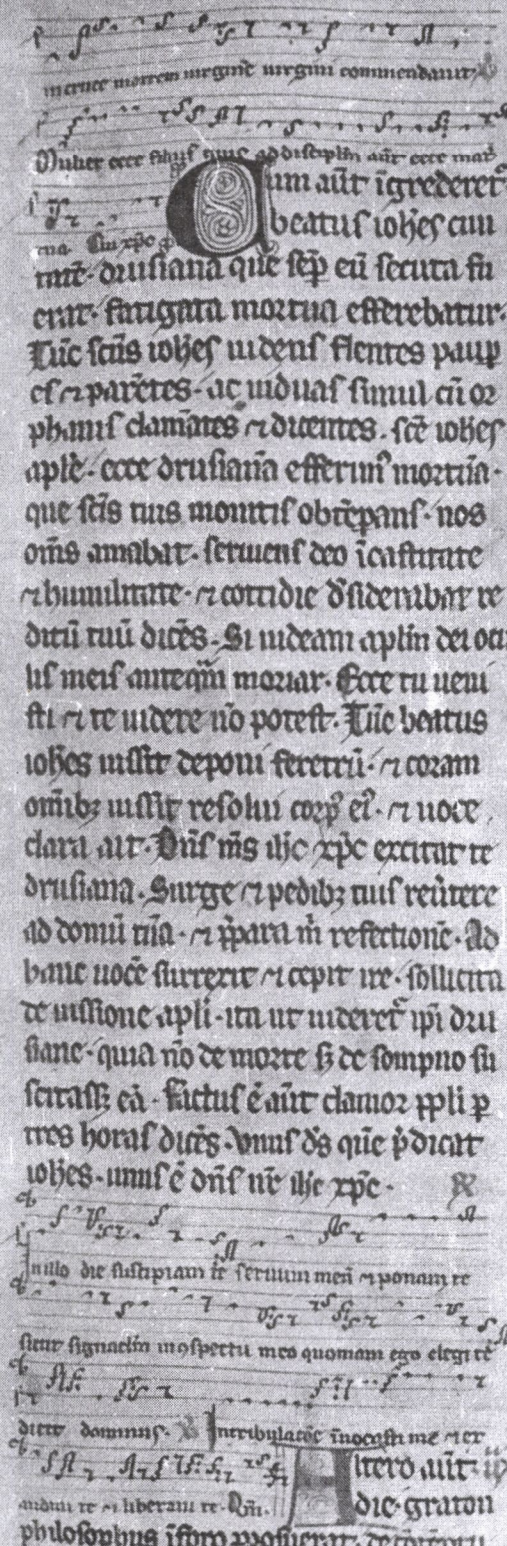

in cruce morcem virginē virginū commendauit

Videt ecce filiū suū discipulū aūt ecce mat

ma. Cū xp̄o

Cum aūt ingrederet ih̄s

mē. drusiana quē sēp eū secuta fu

erat. fragrans mortua efferebatur.

Tūc scīs iohēs videns flentes pau

per⁹ parētes. ac viduas simul cū or

phanis clamātes. dicentes. sē iohēs

aplē. ecce drusianā efferim⁹ mortuā.

que scīs tuis monitis obtēpans. nos

oīs amabat. seruiens deo in castitate

humilitate. cottidie visitebat re

ditū tuū dicēs. Si videam aplm dei ora

lis meis antequā moriar. Ecce tu veni

sti. te videre nō potest. Tūc beatus

iohēs iussit deponi feretrū. coram

oībus iussit resolui corp⁹ eī. voce

clara aūt. Dñe mīs iesu xp̄e excitat te

drusiana. Surge. pedibus tuis reūtere

ad domū tuā. ꝑpara in refectionē. ad

hanc voce surrexit. cepit ire. sollicita

de iussione aplī. ita ut videret ip̄i dru

siane. quia nō de morte sed de somno su

scitasset eā. factus ē aūt clamor ꝑpli p

tres horas dicēs. vnus dūs quē ꝑdicat

iohēs. unus ē dñs nr̄ iesus xp̄e.

Nullo die suscipiam te seruum meū. et ponam te

sicut signaculū in conspectu meo quoniam ego elegi te

dicit dominus.

In tribulatione inuocasti me et er

uerto aūt ih̄s

audiui te. et liberaui te. Qū.

philosophus in foro ꝓfitebatur. de cōceptu

mūdi huiusmodi spectaculū. ut duos iuue

nes fides ditissimos. fecerat distracto

patrimonio suo gemmas emere singulas.

quas in cōspectu oīum frangeret ꝓpter

quod cū faceret puer. cōtigit tristitia

hīe aplm. Et cōuocans aplm ad se ora

tionē philosophū ait. Structus ē iste

mūdi cōtemptus. qui hominū laude

datur. et cōdēpnat̄ diuino iudicio. Si

aut eius vana medicina ē. exqua nō ab

stinetur morbis. ita vana doctrina ē.

ex qua vicia nō cum⁹ animar⁹ et mor.

Magister inquit mīs. iuuenē cupientē

ad iustitiā etiam arrigere. his verbis i

structit quibus diceret. ut si vellet p

fectus ēe. venderet oīa sua et daret

pauperibus. Quo facto. thesaurū in celo

acquireret. et vita quā finē nō haberet

inueniret. Qui ei⁹ non dixit. Humane

cupiditatis fructus. in medio positus

cōtactus ē. Si uere dūs ē magister

tuus. et vult hoc fieri ut pauperibus det

census p̄cij harū duarū gemmarū. fac eas

redintegrari. ut qđ ego feci ad famā

hoīum. tu facias ad gl̄iam ei⁹ fieri. quē

tuū magistrū ēe cōmemorat. Tūc scīs

iohēs colligēs fragmenta gemmar. et po

nens in manu sua. tenuit oculos suos

ad celū et ait. Dñe iesu xp̄e cui nichil

impossibile ē. qui fractū mūdū pligni

cruce tua fide restaurasti. qui

ceco nato oculos quos natura negauerat

reddidisti. qui mortuū lazarū et sepul

tum post ōctuor dies ad sui⁹ reuocā

sti. et oīs morbos omnium egritudinē

virtutis tue curasti. adesto nūc sup

lapides istos p̄caos. quos ignorantes

fructū elemosine ad plenius hominū

cō fregerūt · Tu dñe pmanꝫ angl̄oꝝ ru
oꝝ nr̄ recupa · ut p̄ eo eoꝝ mīe usu cō
cepleta · fiatꝫ credētes ꝙ puenire ad
nūi ip̄um · qui cū patre ⁊ sp̄u scō ui
uit ⁊ regnat īsecla seclōꝝ amen · Post
hec ura soliduna sūt fragmēta gem
maꝝ · ut ne figuli aliqd de eo qđ fract
ra fuerat remaneret · Tūc philo sō
phus cruton simul cū his iuuenib⁹ ⁊
cū nmūlis discipl̄is suis · pedib⁹ eius
aduolutꝫ clamans dñe credidit · Et
baptizatus ē cū oīb⁹ ⁊ cepit fidem
dñi nr̄i ih̄u x̄pi publice p̄dicare · Tunc
illi duo fīes uendentes gēnas · quas
uēdito patrimonio suo emerant · pau
p̄ib⁹ erogauerūt · Et cepit infinita
turba credentiū adherere apl̄o ·

Qui uiderit fuciam illum cōbūram in templo meo
dicit dominus · ⁊ stridebam sup eum nouit meum ⁊
nomen emunctis nouē ierusalem · In illo die fiusti
mabit seruum meum · Et stridebam · Instrumentum
olei dolium misit ioh̄es apl̄is duuma se peregerunt
gēn̄ uelliq exiuit · Omīs gēs · Propter iniupa
bilem euangelizandi cōstantiam exilio relegatus di
uine uisionis ⁊ alloquēdi meruit crebra consolatōe
releuari · Exodi dñs dep · Occurrit beato ioh̄i
ab exilio reuertenti omīs pl̄s uiroꝝ ac mulieꝝ

clamantiū ⁊ dicentiū benedictus qui uenit in nomine
domini · Exodi dñs o-m · Constituens eos p̄positos

Cum aūt omīs ciuitas epheso-
rum omno om̄s p̄uicie iste · iohem ex
colerent · accidit ut cultores ydoloꝝ ex
arderent seditione · Vnde ferū ē ut iohem
raperent ad replū dyane ⁊ urgerent eū
ut ei sedenti sacrificioꝝ offerret · Tunc
beatus iohes ait · Ducam uos omīs ad ec
clesiam dñi mei ih̄u x̄pi ⁊ inuocantes no
men dyane ruīe · fiacte cadere eccliam
eius ⁊ cōfringam uob · Si aūt hoc fiāe
nō potestis · ego inuocabo nomē dñi mei
ih̄u x̄pi ⁊ ficiam cadere replum hoc · ⁊ cō
minuam ydolū ut̄m · qđ cū factū fuerit ·
uestū uobis uideri debet · ut relicta sup
stitione eius · in regē meū x̄pm · cui ut
mos inuicta ē · ⁊ inconfucta · credatis · ⁊
adipm̄ cōuertamini · Ad hanc uocē cōtre
mit omīs pl̄s · ⁊ licet ceteri pauci qui cō
tradicent huic diffinitōi · pars tamen
maxima cōsensū attribuit · Tūc beatus
iohes blandis alloquijs exorabat plīn-
ur a replo se longe abīent · Cūq; unūsq;
exortatoꝝ parte foris exisset · uoce cla
ra coram oīb⁹ dixit · Ut stent omīs hec
turba · quia ydolū dyane demonū est ·
⁊ nō dñs · exurgat cū oīb⁹ manu factis
ydolis · qui columne in eo · ira ut nullam i
hōib⁹ lesionē faciat · Continuo aūt ad
hanc uocem apl̄i · omīa simul cum replo
suo ydola ita corruerūt · ut fierēt sicut
pulueꝝ quē pluuie uentiq; afflicte dis-
soluūt · Conūsi sūt aūt cadē die · xij · milia gen
tiliū · exceptis parūlis ⁊ mulieribus ·
⁊ baptismū sūt cōsecuti ut ferunt ·

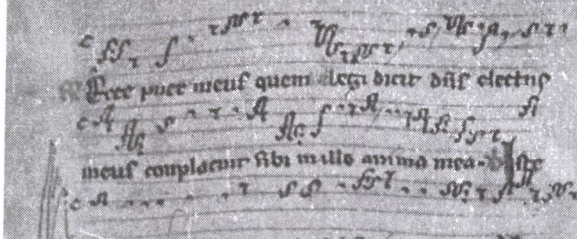

Ecce puer meus quem elegi dicit dñs electus
meus complacuit sibi mihi anima mea
super pectus dñi in cena recubuit

Tunc aristodemus qui dñ complacuit
erat pontifex ydolor repletus
spu nequissimo · erat unus sed cõm ul
plo · ita ut pplm conf ytolin · paruerent
i bellũ · Sz beatus iohes aut · Dic mihi ari
stodeme quid faciam · ut tollam ĩdigna
cionẽ de animo tuo · Cui aristodemus
dixit · Si mihi ut credam deo tuo dabo
t uenenũ bibere · qd cũ biberis · si nõ
fueris mortuus · apparebit uerũ ẽ dñm
tuũ · Cui aplus aut · Venenũ si dederis
mihi bibere · inuocato noĩe dei mei nõ potit
nocere mihi · Cui aristodemus aut · Prius ẽ
ut uideas uideas mmuetes strati mortuos
tes · ut nec sic cor tuũ possit adhoc pcu
lo formidare · Cui beatus iohes respõdit ·
Jam dixi t · tu paratus esto credere in
dñm meũ ihm xpm · dũ me uideris post
uenenu poclm fauũ · Precepit itaq; aristo
demus ad pcõsulem · ut petunt abeo duos
uiros · qui pessimi erãt sceleribus decollan
di · Et statuens eos coram pplo · mcõspec
tu apli fecit eos bibere uenenũ · q mox
ut biberũt spm exalarũt · Hic dicit
aristodemus · Audi iohes · ut aut recede
ab ista doctrina · qua adeos cultum re
uocasti pplm · aut accipe · ut bibe · ut o
ostendas oi potẽs ẽ dñm tuũ · si post
ea qm biberis potueris ĩcolumis pma
nere · Hic beatus iohes iacentibus mor
tuis his qui uenenũ biberãt · surrepi
dus · et constans accepit calicẽ · et signa
culũ crucis faciens ĩeo dixit · Dñs
mus pat · et filius · et spõs sctus · cui omia
subiecta sunt · cui omnis creatura de
seruit · et omnis potestas subiecta ẽ ·
et metuit et expauescit · cui nos auxi
lium ĩuocauit · cui audito noĩe ser
pentes cõfestim · draco fugit · si
let ut pena · et subdum illa que dici
tur rana quieta torpescit · scorpius
extinguitur · regulus uincit · et pha
langius nichil noxiũ opat · Et om
nia uenenata · et adhuc ferociora
repentia · et animalia noxia treme ·
et omnis aduersi salutis humane radices
arescũt · tu extingue hoc uenenatũ
uirus · extingue opationes ei mortife
ras · et mires qualis ĩse habet creatua ·
Et dixi cõspectu oium his quos tu cre
asti oculos ut uideant · aures ut au
diant · et cor ut magnitudinem tuã
intelligãt · Et cũ hoc dixisset · totũ
semet ipm armauit signo crucis · et
bibit totũ qd erat ĩcalice · Et postea
qãdo bibit totũ qd erat ĩcalice · dixit
pro ut apter qd bibi cõuertant ad
te dñe · et saluẽ quae apud te ẽ · te illu
minante mereant · Intendentes aut
ppli iohem p tres horas nullũ hrẽ
hylarẽ · et nulla penitus signa pallo
ris aut trepidatois hñtem · clama
re ceperũt · Vnus dñs uerus qui colit
iohes · Aristodemus aũt nec sic crede
bat · si pplus obturgabat cũ · Ille aũt
cõsulc ad iohem dixit · Ne mihi adhuc
dubitatio · Sz si istos qui hoc uenenũ
mortuũ sũt · in noĩe dei tui creatoris
emundabis ab oĩa ĩmunditia mẽs mea ·
Populi aũt ĩsurgebant ĩaristodemũ ·

dicentes. Incendium re⁊ domũ tuã
flauius fuerit ulle aplm dei ĩmo
sermone laborare.

Hic est discipl⁹ qui testimoniũ phibet de
hac ⁊ scripsit dicens hec ⁊ scimus qua uerũ
est testimonium eius. Quanta audiuimus
⁊ cognouimus ea ⁊ patres nostri narrauerũt
nobis. Et stim

Videns autẽ vir
iohes acerrime
seditiones fieri omnib⁹ audientib⁹
aut. Prima ẽ de urrutib⁹ diuinis
qm̃ debem̃ imitari patiẽcia. pquã
ferre possum̃ ĩcredulos ĩsipiẽciam.
Vnde si adhuc aristodem̃ ab ĩfidelitate
re tenet. soluam̃ nodos infidelitatis
ei. Et iuxta turde faciam̃ eũ cognoscere creatorẽ suũ. ⁊ nẽ nõ cessabo
ab hoc ope. prius qm̃ medela ei possit
uulneribus pficere. nã sicut medici
hũres int̃ man̄ egrũ. uaria medela
ĩdigent̃. ita ecia nos si adhuc cura
tus nõ ẽ. p hoc qd fc̃m ẽ. aliud fictia
mus. qd fc̃m nõ ẽ. Et cõuocans ad se
aristodemũ. dedit ei tunicã suã. ipe
ũ pallio amictus cepit stare. Cui aut
aristodem̃. Vt qd dedisti ĩ tunicam
tuã. Dixit ei iohes. Vt uel sic cõfusus
abscedat a tua infidelitate. Cui aristo
dem̃ ait. Quom̃ me tunica tua fecit
ab infidelitate mea recedere. Cui respõ
dit aplus. Vade ⁊ mitte eũ sup corpora
defunctor. ⁊ dices ita. Aplus dñi nri
ihu xpi misit me. ut ĩ eius nõie exsur
gatis. ut cognoscant omes. quia ⁊ uita
⁊ mors. simulatq; dño meo ihu xpo.
qd cũ fecissẽ aristodem̃. ⁊ audissẽ eos. ex
surgẽ. adorãs iohem. festin̄ pcessit
ad pcõsulem. ⁊ cepit clamare dicens.
Audi me pcõsul. Ego emorẽ te puto. qd
cont̃ iohem uã tuã fregist̃ exercitum.
⁊ multa mala cont̃ eũ egi. unde uereor
ne uã eius expiar. Est enim ds sub specie
hoĩs latens. nam ueneno bibens. nõ so
lum ipe iocundus pstitit. uerũ etiam
qui ueneno mortui fuerãt. p manũ meas
nunc eius tactu sustentati uiuũt. nulla
fecẽ signa mortis hũtes. Dixit ei pcõsul.
Et quid nũc ut faciam̃. Respondit ari
stodem̃. Vt uenias postulem̃. qcqd nob
uisserit faciam̃. Hec uenientes simul
pstiterũt se. ab apl̃o flagitantes ĩ
dulgẽcia. Quos ipe suscipiens. oronem
cũ grãrũ actione obtulit deo. Precepit
q; eis unus ebdomade tm unũ agere.
quo expleto baptizauit eos. Qui cum
baptizati fuissent. cũ unusq; parẽtela
⁊ affinitate sua. ⁊ famulis suis. fregit
rũt omia simulacra. ⁊ fabricauerunt
ecclam basilicam ĩ nõie scẽ iohis. ĩqua
ipe scũs iohes assũptus ẽ hoc ordine.
Iohes cũ eet annor̄ nonaginta sept̃
apparuit ei dñs ihc xpc. cũ discipl̃is suis
⁊ dixit ei. Veni ad me quia tẽpus ẽ ut
epulemis ĩ cõuiuio meo. cũ fr̃ibus tuis. Sur
gens autẽ iohes cepit ire. ⁊ dñs dixit ei.
Octauo die resurrectionis mee. qui post qnq;
dies futurus ẽ. uenies ad me. Et cũ hoc
dixisset. celo receptus ẽ. Veniente itaq;
die dñica conuenit unusq; multitudo ĩ
ecclia. que ĩ eius nõie fuerat fabricata.
⁊ ap̃mo pullorũ cantu agens mutua
dei. omne pplm usq; ad horã diei tertiam.

allocutus ē dicēs · frēs ⁊ cōseruꝰ meꝰ
heredes mei · ⁊ participes regni dei ·
cognoscite dñm ihm xpm · p multas uir
tutes qñq; pdigia · signa quoq; ⁊ ka
rismata · simulq; ⁊ doctrinā pme uob
ptulit · pseuerate i ei mādatis · me ēm
dūs iam de hoc mūdo uocare dignat
ē · Post hec uxta altare uultr fouea
quadrata fieri · ⁊ intrā fouee foras ec
clesiam plici · Et descendēs iam · ex
pandens manꝰ suas ad dñm dixit · Gnu
tatus ad cōmunionē tuā ueniō · grās agēs
quia me dignatus es dñe ihu xpe · ad
mas epulas suntare · sciens qd ex toto
corde meo desiderabam te · Vidi faciem
tuā · ⁊ q̄si de sepulchro suscitatus sū ·
Dor tuus cōcupiscencias in me excitā
uit eternas · Vox tua plena suauitate
mellifluā · ⁊ allocutio tua icōparabili
us eloquijs angloꝝ · Quocirca te roga
ui ut adte uenirē · ⁊ dixisti · Expectā
ut pplin uberes creditarū in · Et custo
disti corpꝰ meū ab oīm pollutione · ⁊
aiam meā sep illuminasti · ⁊ nō dere
liquisti me · Cum i exilio irē · ⁊ redirem
posuisti ore meo uerbū ueritatis tue · cō
memorans ime testimonia uirtutū tuaꝝ ·
Et sepsi ea opa que audiui ecore tuo au
ribꝰ meis · ⁊ uidi oculis meis · ⁊ nūc dñe
cōmēdo t filios tuos · quos t ecclia tua
uirgo mat̄ uera pagīm · ⁊ spm scm re
generauit · Suscipe me cū frib; meis ·
simul · cū quib; uenies iuxtasti me · Api
in pulsum tamā uite · ⁊ princeps tenebra
rū nō occurrit in · Nec ueniat in pes
superbie · ⁊ manꝰ exterminā nō cōturbet me ·
Suscipe me sdm uerbū tuū · ⁊ pduc me
ad cōmunionē epulaꝝ tuaꝝ · ubi epulant

recū oīs amici mei tui · Tu es enī xpe ·
filius dei uiui · qui cū patre tuo ⁊ spu
scō uiuis ⁊ regnas in secla seclorꝝ · Cui
q; oīs pplꝰ respondit · amē · Hec tan
ta apparuit sup aplm p una fere ho
ram · ut nullus eā ferret aspectus ·
Postea ū inuenta ē fouea illa plena · u
elut aliud mse habēs nisi mana · qđ
usq; hodie gignit locus ipe · Et fiunt
uirtutes ocōnū et mirus · cū abomnib;
infirmitatib; ⁊ pcliis liberabūt oīs ·
⁊ pcium suaꝝ cōsecunt effectū · Ad lau
dem dñi ⁊ saluatoris nri ihu x̄ · Qui ui
uit ⁊ regnat cū deo patre oīpotente ·
in unitate spe scī · p infinita secla seclorꝝ
amen ·

℟ Cibauit illum dominus pane uite ⁊ intellec
tus · ⁊ aqua sapiencie salutaris potauit illum · ⁊
exaltauit eum apud proximos suos · ℣ In medio ecclie
aperuit dominus os eius · ⁊ implenit eum dominus
spū sapiencie ⁊ intellectus · Et exaltauit.

Apparuit caro sua iohi dūs ihc xpe cum discipulis
suis · ⁊ ait illi nem dilecte mi ad me quia completus ē
ut epulemis mōnimio meo cum frib; tuis · ℣ Confite
bimur · Expandens manus suas addit dixit mihi
tatus ad cōmunionem tuā ueniō grās agens · quia me
dignatus es dñe ihu xpe ad tuas epulas inuitare ·

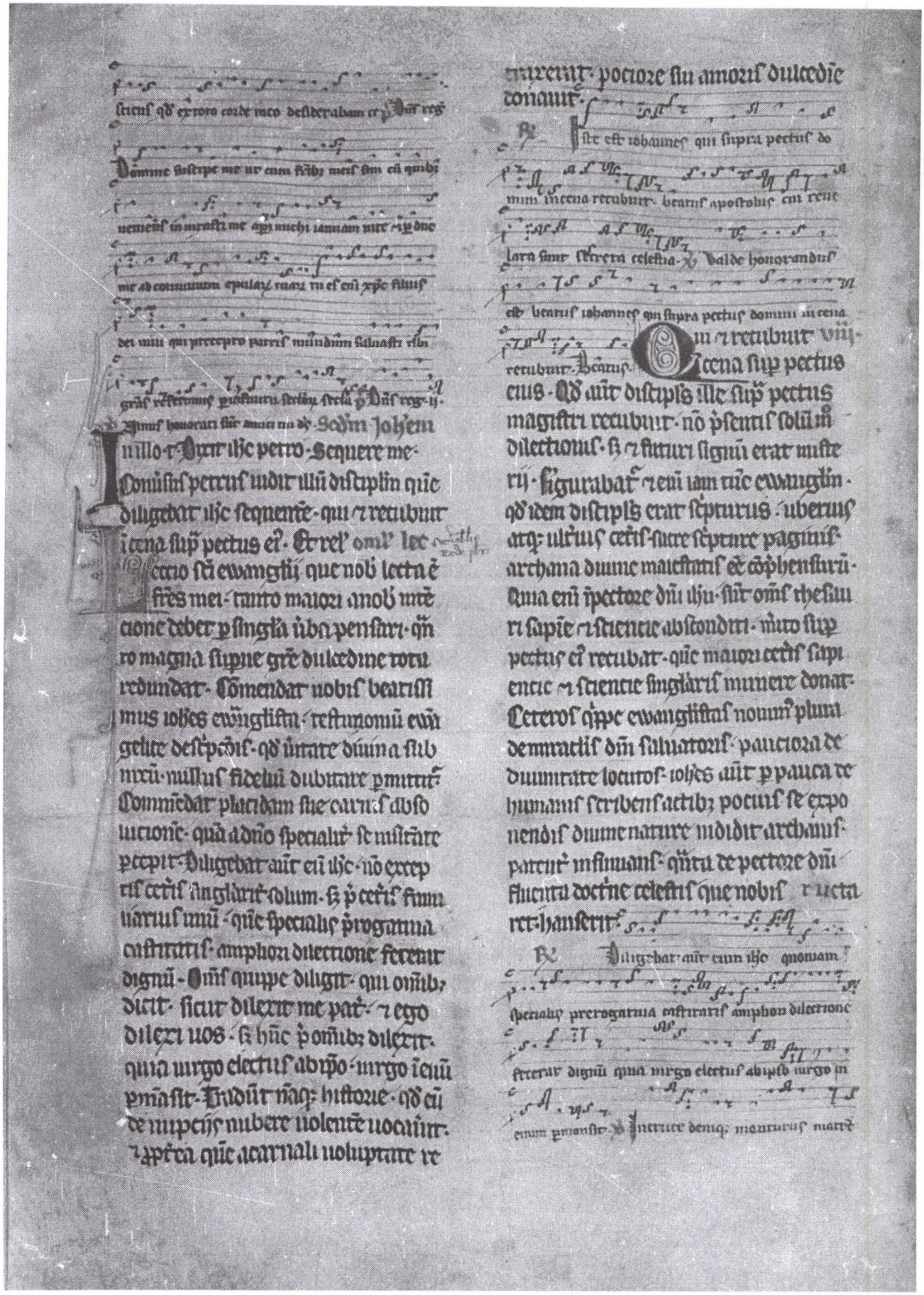

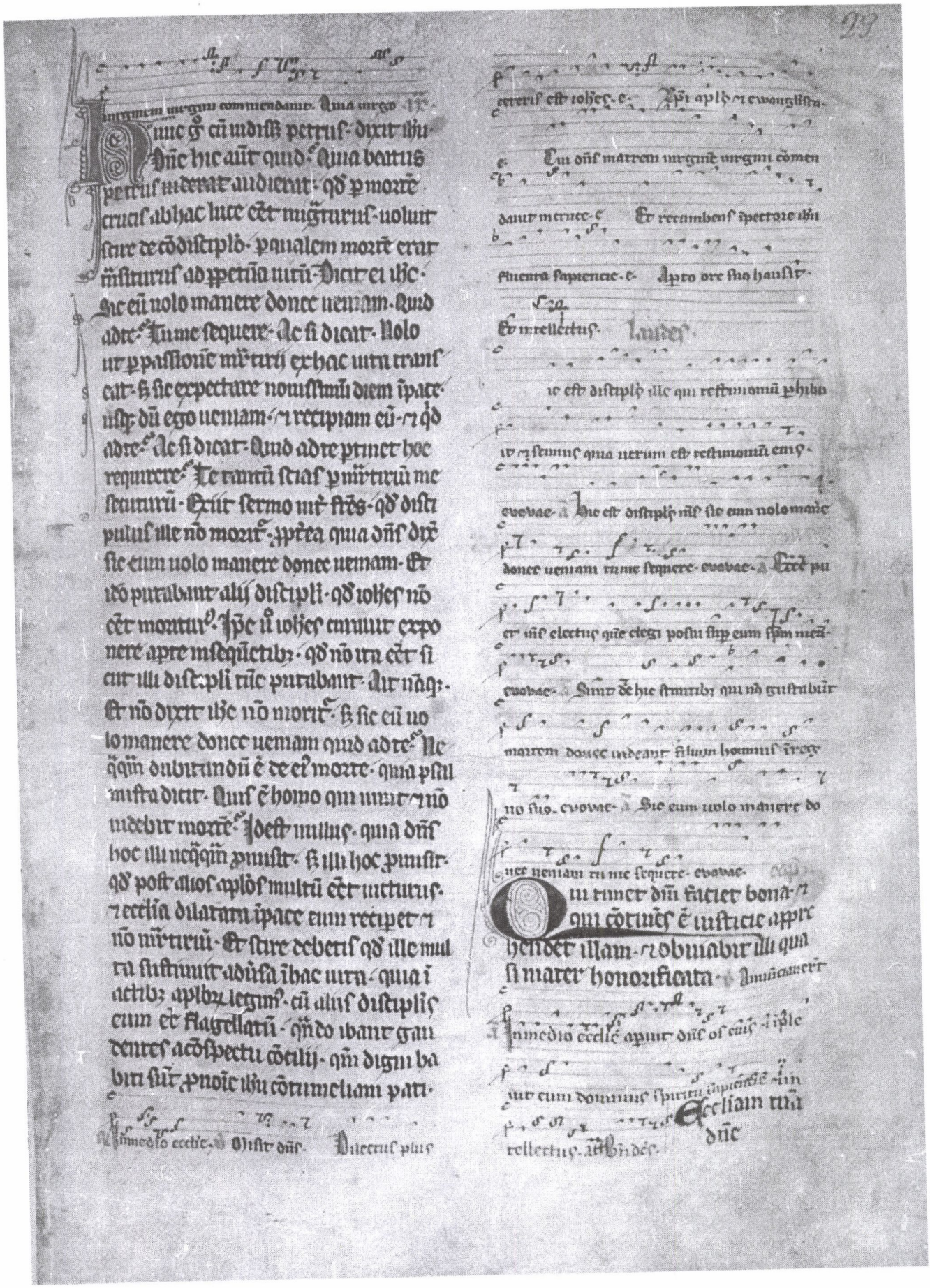

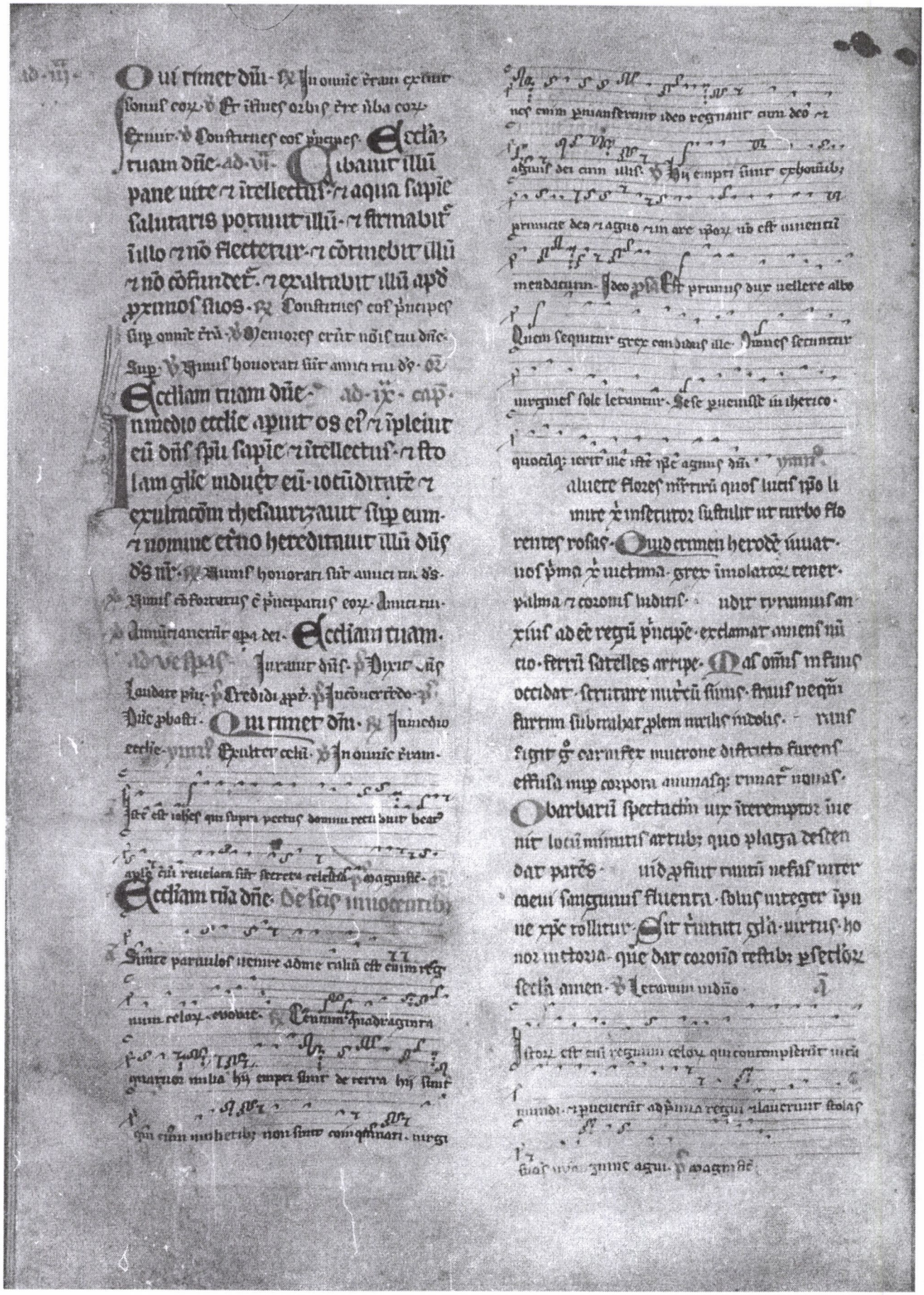

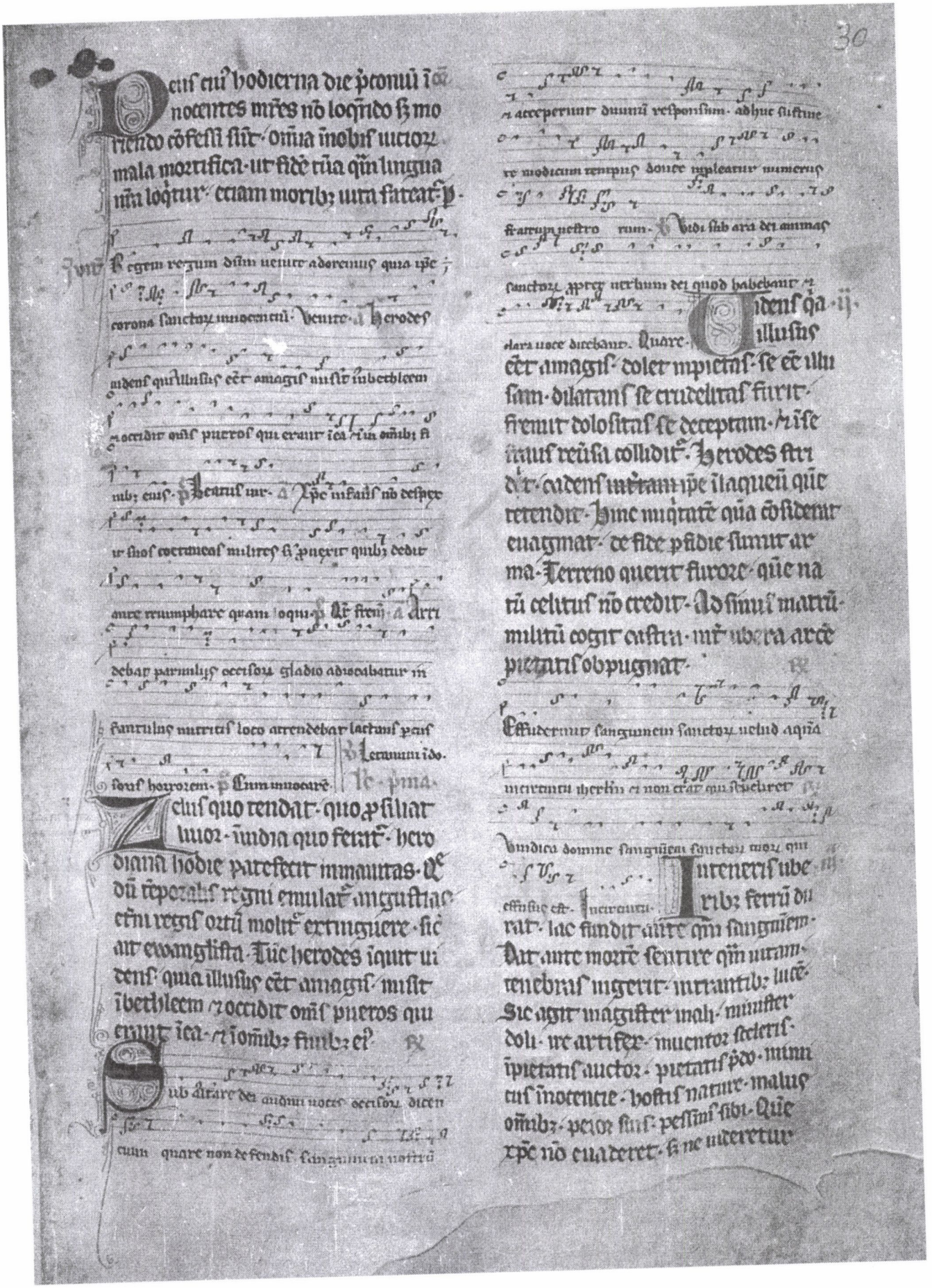

Deus cui hodierna die primi innocentes mrēs nō loq̄ndo sz moriendo cōfessi sūt · oīa inobis uictoz mala mortifica-ur fidē trā qm̄ lingua nra loq̄tur · etiam moribz ura fateat-r ·

Regem regum dnm uenite adoremus qui ipe ·

corona sanctoz innocentiū · Venite · Herodes

audens quidnam illusus eēt amagis misit ibethleem · occidit oēs pueros qui erant ibi · in oīnibz finibz

nibz eius · Beatus mr- Xpe infans nō desper

ur finos cotumeas multres si puerit quibz dedit

mare triumphare quam loqui · Ille frem · dirri

debat parmlos occisos gladio abscindebatur in

fantulus nutritis loco arrendebat lactans pais

soluit hostiem · Cum innocare · Herodem ·

Deus quo rendit · quo pfiliat
huoz · iudia quo ferit · hero
diana hodie pateficit inmanitas · Ne
dū repentis regni emulat angustias
etni regis ortū multe extinguere · sic
aut euangelista · Tūc herodes igit u
dens · quia illusus eēt amagis · misit
ibethleem · occidit oēs pueros qui
erant ibi · in oīnibz finibz eis ·

Sub altare dei audim uoces occisoz dicen

tium · quare non defendis · sanguinem nostrū

acceperunt dnm responsum · adhuc sustine

re modicum tempus · donec impleatur numerus

fratrum uestro rum · Vidi sub ara dei animas

sanctoz · ppter uerbum dei quod habebant ·

clara uoce dicebant · Quare · Audens qui illusus
eēt amagis · doler impietas · se eē illu
sam · dilatans se crudelitas furit ·
fremit dolositas se deceptam · Mise
rauit reūsa colludi · Herodes stri
dit · cadens inretam ipe · laqueū qui
retendit · Hinc mgrate qua cōsideret
euagmat · de fide pfidie sumit ar
ma · Terreno querit furore · que na
tū celitus nō credit · Adsimus martū
milū cogit cultū · me ubera arcē
pietatis obpugnat ·

Effudermus sanguinem sanctoz uelud aquā

circuitu ierlm · et non erat qui sepeliret ·

Vindica domine sanguinem seruoz tuoz qui

effusus est · Interea · Interneris ube
ribz ferrū di
rat · hac fundit ante qm̄ sanguinem ·
Dat ante morte senture qm̄ uitam ·
tenebris ingerit · mrtantibz lucē ·
Sic agit magister malū · minister
dolū · ne artifex · inuentor sceleris ·
ipietatis auctor · pietatis ppo · mimi
cus innocentie · hostis nature · malus
oīnibz · peior suis · pessimus sibi · Que
rpe nō euaderet · si ne uideretur ·

aufugit· Jn alterū rendens· cadit· ab
alio· Celū pulsans· ruinat pfundum·
Jnse nadit· cū nadit· īdē· Se occidit
qui nēm conat occidere· quia capē
nō potest pdicatōē silens· occisionē
uitā· eternat finem·

Adorauerunt iuuenem· in secula seculorum·
uirentes coronas· aure rhomum domui dei stu-
Venientes autē uenient cum exultatione portan
tes manipulos suos· Uirentes· Horum u
sanctos laudare dñm qui loqui nō nouerunt· sunt
pueri laude qui fuerant in puri sermone· verba
mea· Erigitur ergo infantium etas· in laude
que delictum nō nouerat crimen· Duc dns ni-
Digne adigat laudatur· et innocens innocentiū
testimonio comprobatur· Dñi est· Exultet uir

Ambitio qm cecu sep· Te· uī
o qm pfidia pessima· O qm p
dit cōcessa· qui incōcessa captat· Hero
des obsidens fremū regnū· impugnat
celeste· Terrenus inuidus· irruit in di
uina· ipam q: pietatē impietate īsec
tatur· Audiens natū regē· quesie
rat ubi· qndo· unde· ad quid· qualiter
nō quesiuit· quia apud illū peccandi
timor· amor· innocentia nō manebat·
Destinatus ad scelus· ad practin promp
tus· paratus ad crimē· causas innocē
nō requirit· Jus abnegat· confundit
fasq: nefasq:· Cui nequicia ē sodalis·
cui odiosa ē equitas· iniquitas ē semp a
mica· Qui cedib; uiuit· qui se inuenit san
guine· qui crudelitatib; seuit· Cui de ti
more frater comi· de amore nichil cōstat·

Iste sunt sancti· qui passi sunt apter te domine·
undi et eos· quia clamant ad te cotti die·
Digi domine sanguinem sanctor· Quia cla

Herodes nūc etas· sic xp̄m gladius
q̄rit· Juuestigat crimore· crudeli
tate rimat· Successōē timēs· necessit
auctōe· Pemit innocētes· nolens innocē
tiam depire· Rector pli· mor ciuis· di
scipline censor· iustitie indago· equitatis
defensor· seruator innocencie· ampliator
pli· innocentis causam facit innocētū
crimen· Quis nam natos uertit in penā·
Auctoris sortē· orientū mandat occi
sum· Negociū salutis· saluandor u
xor ē discrimē· Juder audientes nocen
interrogat loqntes· negantes arguit· ur
get reos· pellit socios· cōscios cōcupis
addicit· cōplices· sentēcie dat detectos
tormentis· Quid· Quor lingua tacuit· oculi
nichil uiderūt· nichil audierūt· aures·
manus nichil fecerūt· Et quib; actus
nullus ē· unde culpe subierūt mortē·
qui nocere nescierūt· Non regnū affuit·
nō excusauit etas· silentiū nō defendit·
Quib; apud herodē solum qd nati sūt
hoc fuit crimē· Et reuera quorū nō red
detur nature credita· aquib; causa
exhibetur auctoris· Infelix ergo ho·
qui sibi ad accusatōm parauit omnia·

ad ereusandū spem nō reliquūt · si rotū
parūt adpensā · meūl reseruauūt ad
ueniam · Quis ereusauit quē pulsit
inocētia · infancia ipetit · lacrt sanguis
accusat ·

℣ Cāuabant cū canticum nouum ante sedē
dei · agm · resonabat terrā innocēs coz · alma

uerunt xp̄m · ℟ Isti sunt qui uenerunt ex magna
tribulacōe · lauerunt stolas suas in sanguine agni

Quid xp̄e futuroz p̄re ⁊ cū resi-
stis · cōsciis secretoz · cogitacio
num inder · mētium p̄scrutator · quare de
seruit quos scelus q̄rendos cē p̄re sc
nouerat occidendos · Natus rex · ⁊ rex
celestis · quare neglexit milites innoce
cie sue · Coetaneum sibi quare cōtēp
sit exercitū · Quare cunabulis suis
deputatas extimas sic reliqt · ut rege
solū quesitus hostis totū grassaretur
imunitē · Nam xp̄e nō despexit suos mi
lites si puerit · quib; dedit ante tri
phare q̄m uincere · quos scit capere sine
cōcertacōe victoriam · quos donauit
coronis ante q̄m mebris · Quos uoluit
uirtutib; uicia p̄terire · ante celū possi
dere q̄m etam · nec ante humanis iserat
q̄m diuinis · Premisit ḡ xp̄e suos milites
nō amisit · recepit suas acies nō reliqt ·
Beati quos natos martirio uidem · nō se
culo · Beati qui labores irequiem · ⁊ ire
frigerii dolores · ⁊ merores i gaudium
cōmutarūt · Viuunt uiuunt · quia uere
uiuūt · qui p̄ xp̄o merent occidi · Beati
uentres qui portauerūt tales · Beati
ubera que sic talib; iiderūt · Beate

lacrime · que p talib; fluxe fletib; gau
diam baptismatis inuenerūt · Nam dū
so m̄ · dono uno · mlacmis suis matres ·
⁊ sm filii suo sanguīe baptizant · In
mīrtrio filioz matres passe sūt · Nam
gladius filioz p̄cisiens mēbra · ad
matrū corda pueuit · Et necesse ē ut
sint p̄mixi consortes · que fuerūt socie
passionis · Arridebat parulus occiso
ri · gladio adiocabat infantulus · uirtus
loco attendebat lactens p̄cussoris fu
rorem · nescia uite erat · mortem gau
debat · Infans filius omīe hoiem nō
hostem respicit · ⁊ parentē · Matres tu
lerūt · quecquid angoris extulit · ⁊ do
loris · ⁊ ideo nō carebūt matres gau
dio mīrtrij · lacrimas que fuderūt · Hoc
loco attendit auditor · attendit ⁊ in
telligat · mīrtriū nō costare p̄meritū ·
si uenire p gr̄am · Tu aūt ·

℣ Coronant cor dominus · corona uirtutis qua
passi sunt p dominū · ⁊ sequūtur agnum · alma

uerunt xp̄m · uulnera sua · uulnerati sunt eum · in
morte sua · Alma · ℟ Dicunt infantes · dominus lau
des · trucidari ab herode occisi p̄dicunt · quod uul
nō poterant · ℣ Frustrate uitā · ℟ Auferūt sanguī
ne · loqui quib; lingua non licuit · miserere ei dño
colloquia quib; humana negata sunt · uerba ·

Beati quor · ℣ Vindica domine sanguinem

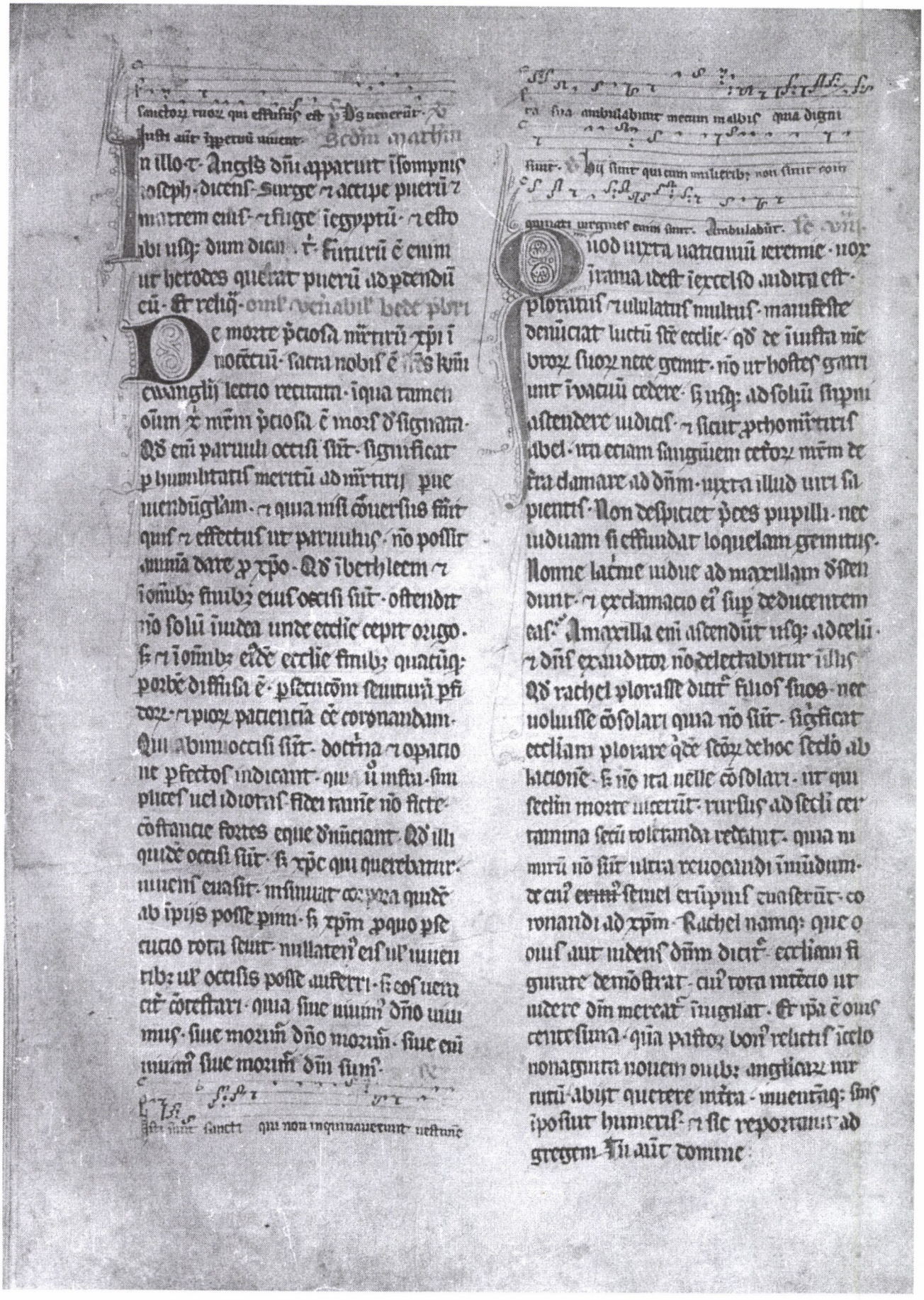

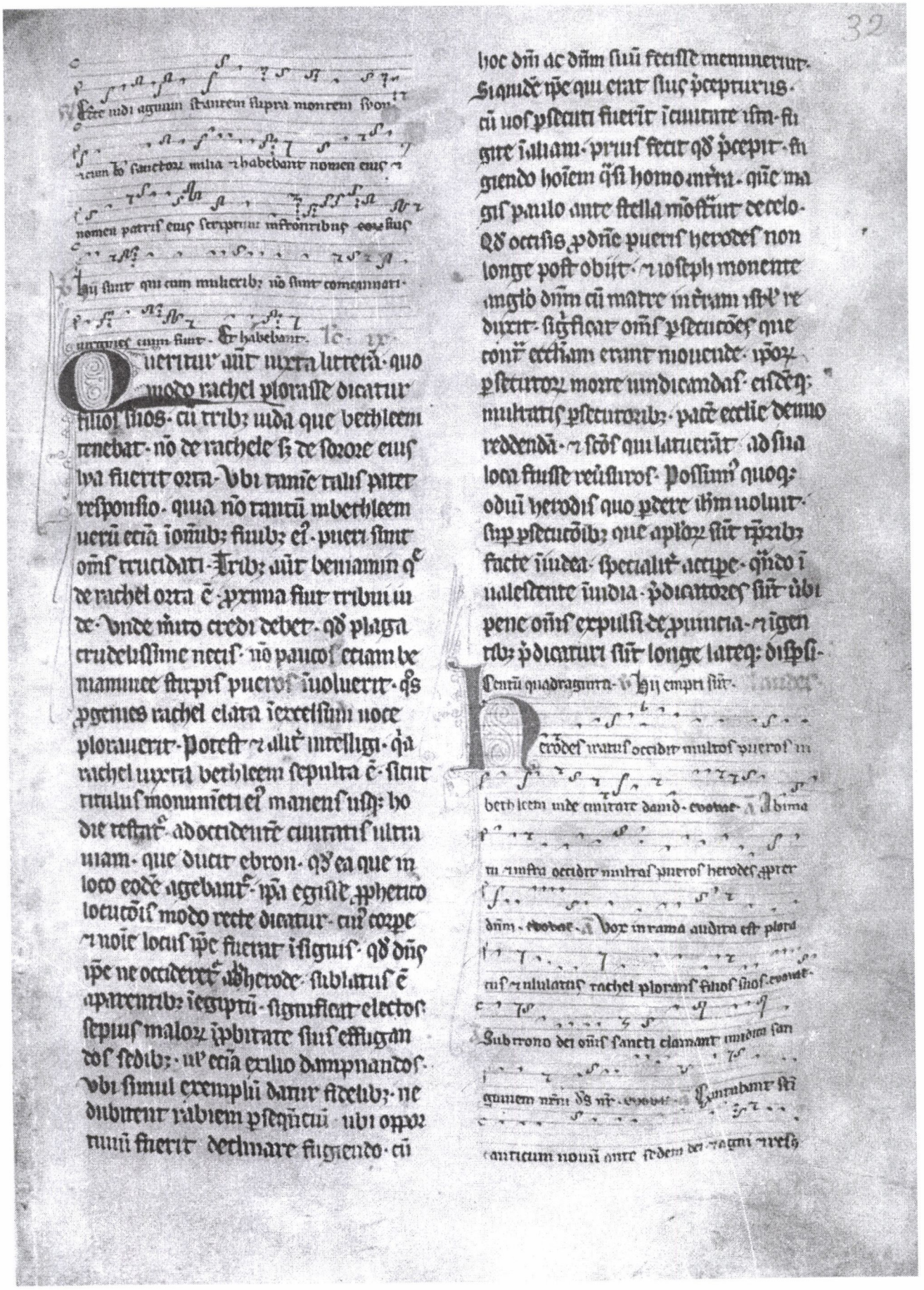

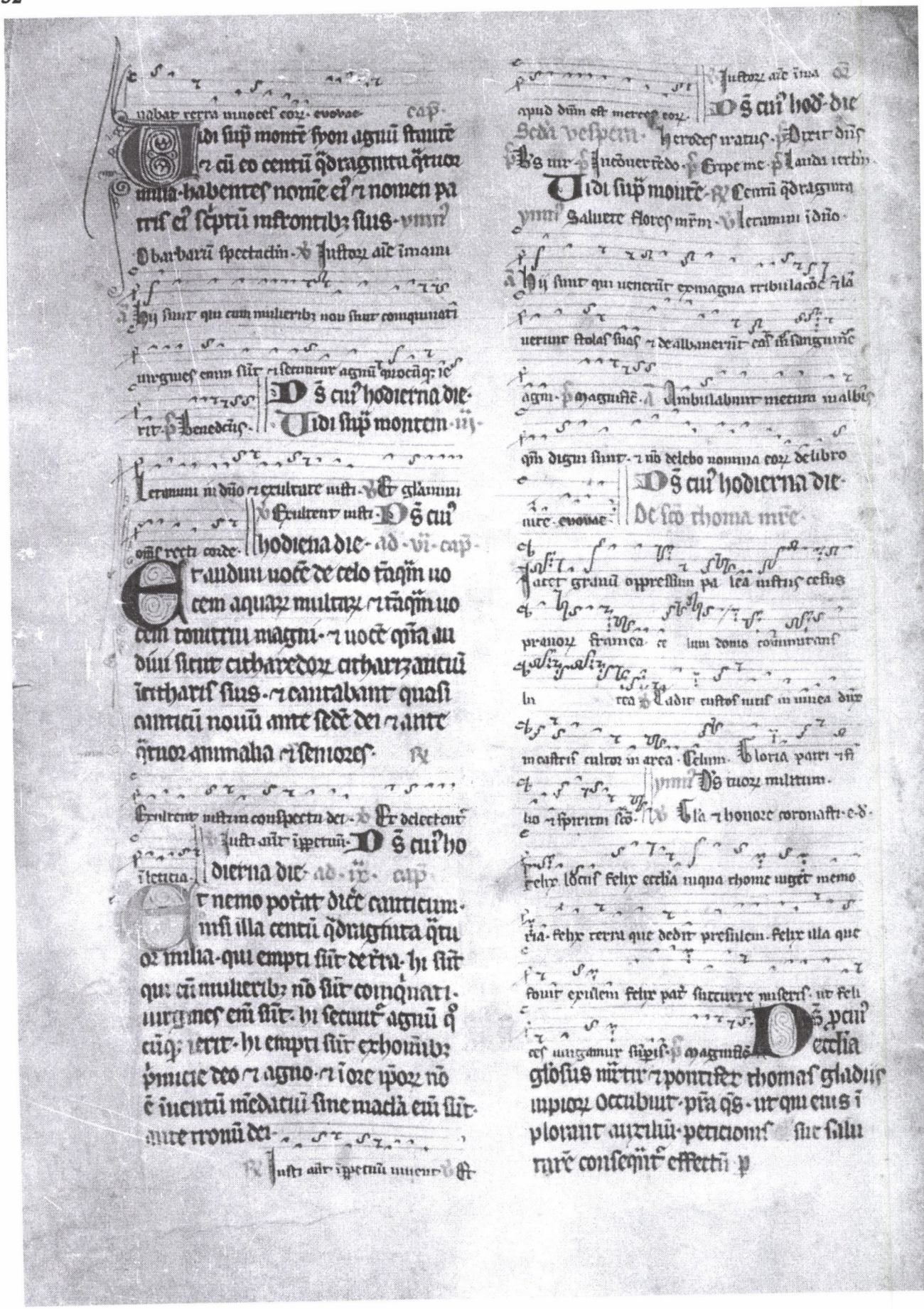

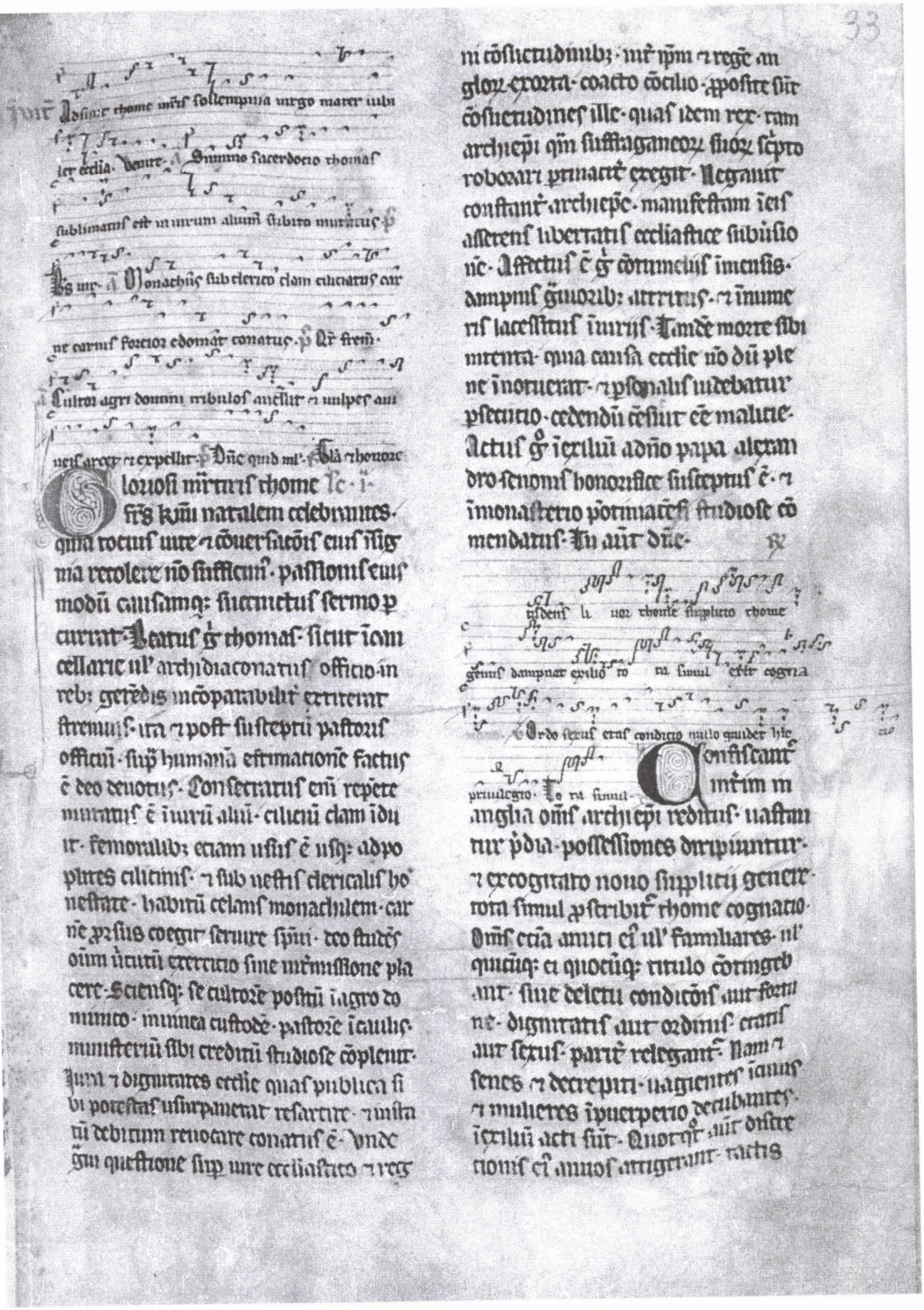

sacro scis unare cōpulsi suū. qs mar
tinlito stagum cantuariensi archi epō
se psentat. ut uel sic cōpassionis
gladio confossus. cōceptū animi ri
gorem. ad regis uoluntē iflecteret.
S; ut dei manū suam mittens ad
fortia. ecclīā. dāpna. contumelias
& obprobria parentū. & amicoz. pscp
tionē. pxp: noīe constanti sustinuit.
milla. p̄sus stractus aut imutatus i
urra. Tanta nāq: fuit cōfessoris & cō
stancia. ut oīs coercules suos. coer
ce uideret. quia omne solū fortī patria
ē. ſ

Tho mas manum mittit ad fortia spernit dāp

na spernit obpprobria. nulla rhomam frangit i

n ria. Clamat martir rhome constancia. om

ne solum est fortī patria. Nulla. le. m.

Audiens & rex imobilem ei cō
stanciā. directis palbatis quos
dam aftersiensis ordinis. ad capitlm
generale cōmatoris. cum aponi
macho perturbare annuit. Timēs aūt
beatus rhomas. occasione sui uris
scis iminere dispendiū. sponte recef
sit. S; antequā inde pgrederet. di
uina reuelatōe cōfortatus ē. ostenso
sibi celitus indicio. qđ ad ecclīam suā
rediturus eet cū gaudio glīa. & p
martiriū palmā migraturus ad dnm.
Perturbatū aponimaco exceptit eum
summo honore xpianissimi francoz rex
ludouicus. & cum humanissime donec
par reformaretur exhibuit. Sepius
tamē & ipe licet īcassum pulsatus

ē. ne regis anglozz p̄dones. aliquod
humanitatis būficiū ipenderet. Pecc
sit ulterius furor īmanis. & pijs auribz
horrenda crudelitas. Cum eā catho
lica etiam p hereticis. & scismaticis. &
pfidis. iudeis oret ecclīa. phibitū ē ne
quis eum oīonū suffragijs iuuaret.
Ser & annis cōtinuis exulans. nauis
& in numeris affluetus īuris. & q̄si la
pis uiuus īstructuram celestis edificij
multimodis tunsionibz arc: p̄sturis
& quadratus. quo magis ipulsus ē ut
caderet. eo firmus & īmobilis stare
pbatus ē. Nec: eā aurū tam aerie er
aminatū eruti potuit. uel dom⁹ sup
firmā petram fundata cōuellī.

Lapis iste sex annis tm dirut. sic polituꝝ sic

quadrus redditur minus cedens quo magis re

durut. durum fornax pbat nec uritur.

domus firma ignis non quatitur. Unus. Glia

patri & filio & spūi sancto. Unus. Ne in ag

nos stultiam lupos desciure. nec in ortum olerum

tuscum transire. Cum uocarem. Exulat ut

apertius sacer & insignis ne cedat ecclie dignitas

in dignis. Vba mea. Exulantis predia prede

sunt malignis & in igne positum non exurit ignis.

Dñe dūc me. Posuisti dñe sup caput eius.

Deniq; tam summo pontifice · tum rege francoꝝ pcurante reformande paci constituti sūt dies plurimi · quam qua dei seruus nō m si saluo honore dei · ⁊ salua honestate ecclie suscipe uoluit · discordes ab inuicem discesserūt · Obseruatus tandē summus pontifex · anglicane desolatōe ecclie · ꝓpositis cōminatoriis · uxtandē exortis · ut pax ecclie redderet · Cumq; sūt ꝯ regina · qđ rex archiepm recepisset īmagnā grām · aliis credē tib; negociū agi uerauit · aliis aliud comminantib; · Igit̄ exitu sui anno septimo · rediit pastor nobilis īangliam · ut ul' oues ꝛ amoris lupoꝝ libertate ul' ꝑgregē sibi credito se ipm impenderet · Suscepit̄ adeto · ⁊ ꝑplō · cum gaudio īcōmabili · illaꝫ manib; oīb; ⁊ dicentib; · Benedictus qui uenit in nōie dñi · Sz post dies paucos · iterū dāpnis · ⁊ īuriis suū modū īmuner affectus ē · ⁊ edicto publico ecclie sue septa exire phibuit · Quisq; ei ul' alicui suoꝝ faciem hylarē ꝓtendebat · publicus hostis reputabatur · In oīb; his nō ē effractus animꝰ eius · sz adhuc ad ecclie libertatōm manus ei' extenta · hanc ingit̄ suspirabat · ob hanc u gilijs iciunijs · ⁊ oīonib; īsistebat · p hac obtinenda se ipm ipendere sūmo pere desiderabat ·

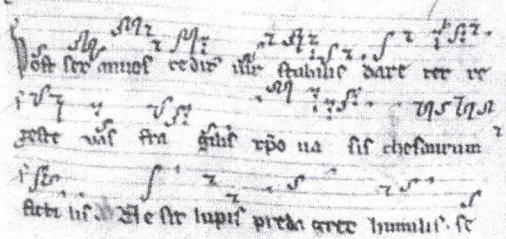

ꝓ grege dat pastor nobilis · xpō

Quinto ū dūce natiuitatis die uenit̄ cantuariam aulici q̄ dam · uiri quidē ꝓclari generis · sz male facti · famosi · et mḡsti pontificē ubis cōmeliosis aggrediunt̄ · tandēq; lacessunt cōuicijs · tandēq; minas ~~minas~~ et graues intentant · Respondit uir dei modeste · uxta qđ ratio exigebat · ad singla · adiciens multas sibi · ⁊ ecclie dei post pacis reformatōm irrogatas ee īiurias · nō ee qui errata corrigere · dissimulare se de cetero nō posse nec uelle · q̄n aut pastoralis officiū exerceret · Turbati sūt ꝯ insipientes corde · ⁊ īiquitatē meditō locam exercūt cōtinuo · Quib; egressis · processit pontifex īecclias · ut laudes xpō nesponsas ersolueret · Secuit̄ ergo gladius exercitus · surhane sarcinas loricam · armatoꝝ manu multa · Aduñ ecclie monachis ꝑcludentib; · accurrens dei sacerdos · ⁊ hostia ꝛ mor fituris · hostib; hostiū reseratur · nō ē inquiens ecclia ut castrū obseranda · irrūpentib; illis · ⁊ alijs ubi sit ꝓtor · alijs ubi sit archiepc · furibunda uoce q̄rentib; · ꝓcessit eis obuiam ꝛ cōstanter · intrepidus · Intentantib; ei mortē · ⁊ ego inquit · pdei ecclia mortē libenter̄ sustinui · si ex dei parte ꝓcipio · ne meoꝝ aliqñ noceatis · Ipm uidelicet imitatus · mpassione dicentē · Si me quereris sinite hos abire · Irruentes ꝯ ipsum · rem puium lupi rapaces · in patrē ꝓpriū · de generes filij · īhostiam ꝛ crudelissimi · lictores · cōsecratā capitis coronā · funestis gladijs ampurauit̄ · ⁊ xpm

dñi solorem ꝓsumeritꝫ ꝓcipuanes cerebrū cū sanguine qđ dictu quo q; horrendū ē. ꝑ paumētū crudelissime sparsetur. Sic utq; ḡnum frumēti oppilit palea. sic uinee cultos iuinea. dux iaitris. mcaulis pastor. cultor i area celsus ē. sic ustꝰ ab iustis occisus. domū luream celesti palacio cōmutauit. ꝙ facet ḡnū.

Prima ū mīs ihūa. que se. vii pcōfessione clamoris distet ni unx potuit. uxta ꝓpius assumptū assertione. hec fuerūt. Deo ⁊ beate marie ⁊ sc̄o dionisio. ⁊ sc̄is huⁱ ecclie patrūis. me ipm cōmendo ⁊ ecclie cause. In oīm; aūt cruciatibz quos inuictissimi dei athleta ꝓtulit. non clamorē emisit. nō edidit gemitū. nō brachiū aut uelut oppositū feriente. si caput qđ iclinatū gladijs opponebat. donec cōsūmaret teneus imobile. ꝙsi ad cōem ꝓstratus obdormiuit i dño. Regressi ū uri ideleuti. isc̄i pontifex palacii. ut passionē sui passionis dñi plenius assimilarent. duxerūt sibi uestimēta sua. aurū ⁊ argentū uasa pciosa. ⁊ equos electos. ⁊ quecqđ pciosum inuenire potuerūt. stantes quis qđ tolleret. Et milites quidē hec fecerūt. Cetera sine fletu quis referat. Tantus erat metus oīm. tantus lamētus singlis. ut uerū putares ipletū illud ꝓphete cū. Vox in rama audita ē. ploratus ⁊ ululatus multus. fecit tumē repente cū ēpatōe ꝓuentū diuina clemētia. ⁊ pulsiones quasdam futuris ꝙsi ꝓludens miraculis. mīem ꝓprio signis glificandū. reddituā post luctū letitiam. ⁊ turbam languidoꝝ benefic; grām inuitē cōsecutum. Et uere sc̄us iste glificandꝰ erat. Si cui causa unus quia causa mīem facit. cui ingīn sc̄oꝝ mīrum tantus ꝓfuit gldiatorꝝ ꝓ ecclia certans. i ecclia pas ē. in loco sacro. sacro dñice natiuitatis tp̄e. me cōsacerdotes ⁊ mag; religiosi. ꝙsi agone pontificis. sic oīm circū stante cōcurrerēt. ut pacientis tantū ꝓpetuo illustrarent. ⁊ ꝙsi reuelarent ipietatē. ⁊ nomē eoꝝ semp̄iterno macularet opprobrio. Adeo ū i mīs ꝓsecutores ultio diuina deseuit. ut ibreui sublati de medio nō cōparerent. Et alij quidē sine cōfessione ⁊ manco subito rupti. alij digitos ul' linguas ꝓpas dentibz sui stratum decerpentes. alij fame difficultates. ⁊ toto corpore tabefacti. ⁊ ronsionibz i auditis ante mortē cruciati. alij paralisi dissoluti. alij amētes effecti. alij cū mania exspirantes manifesta reliq̄untur indicia. qđ in iuste ꝓsecutōis ⁊ excogitati pcti dii penas exsoluerēt. Gaudeat ḡ uirgo mater ecclia. nouū mīem de hostibz reportasse triumphū. gaudeat noui ꝓphē Zacharias i molatū i templo. gaudeat nou abel sanguinem ꝓsecutē uirosi sanguinis clamare ad dñm. Vox enī sanguinis effusi. uox cerebri fumeosi sarcelluū gladijs dispsi. ⁊ mūdū simul ⁊ celū celebri clamore cōplent. A clamore nāq; huⁱ cōmota ē ⁊ cōtremuit terra. ⁊ murmures celoꝝ more fuit. adeo

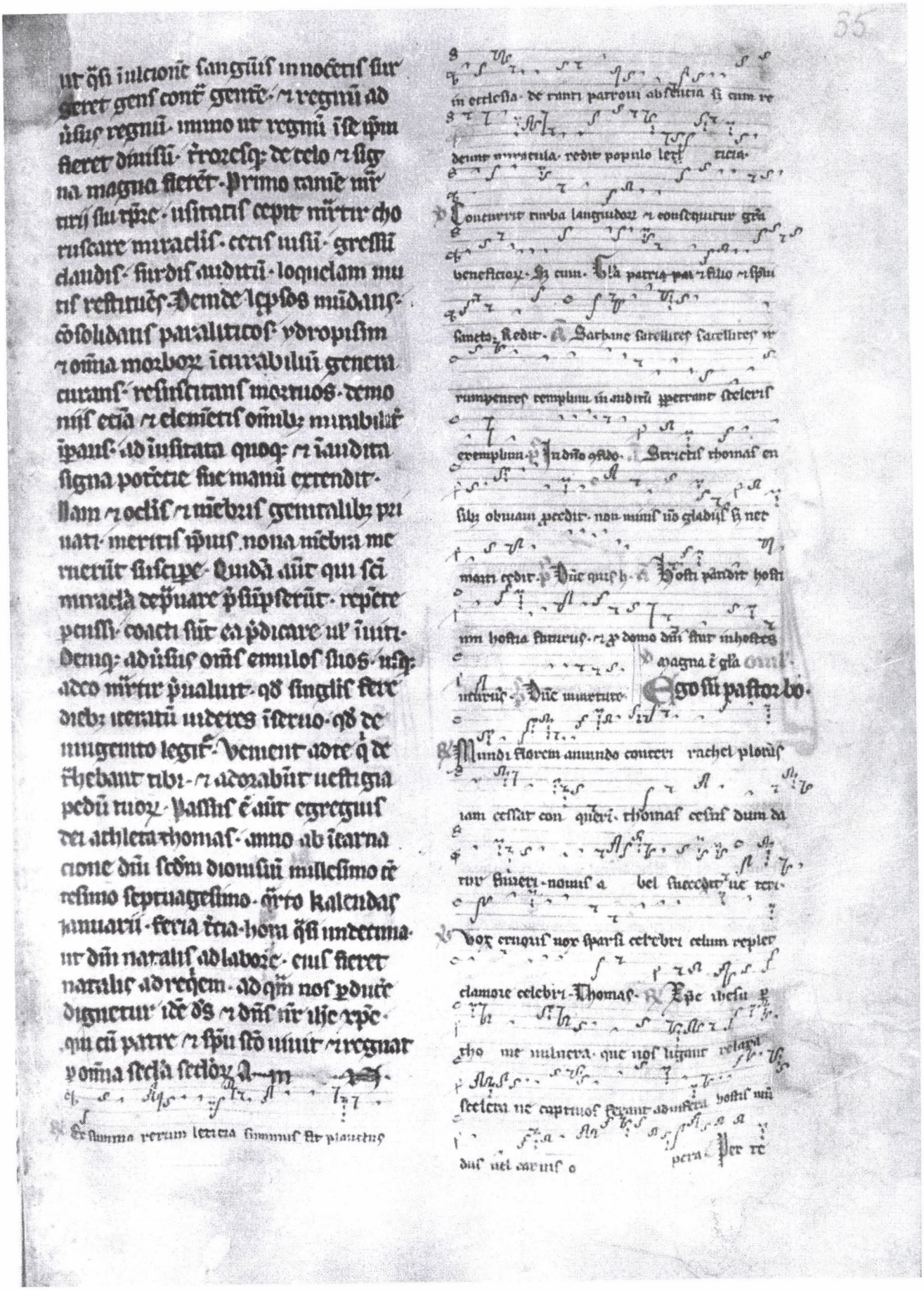

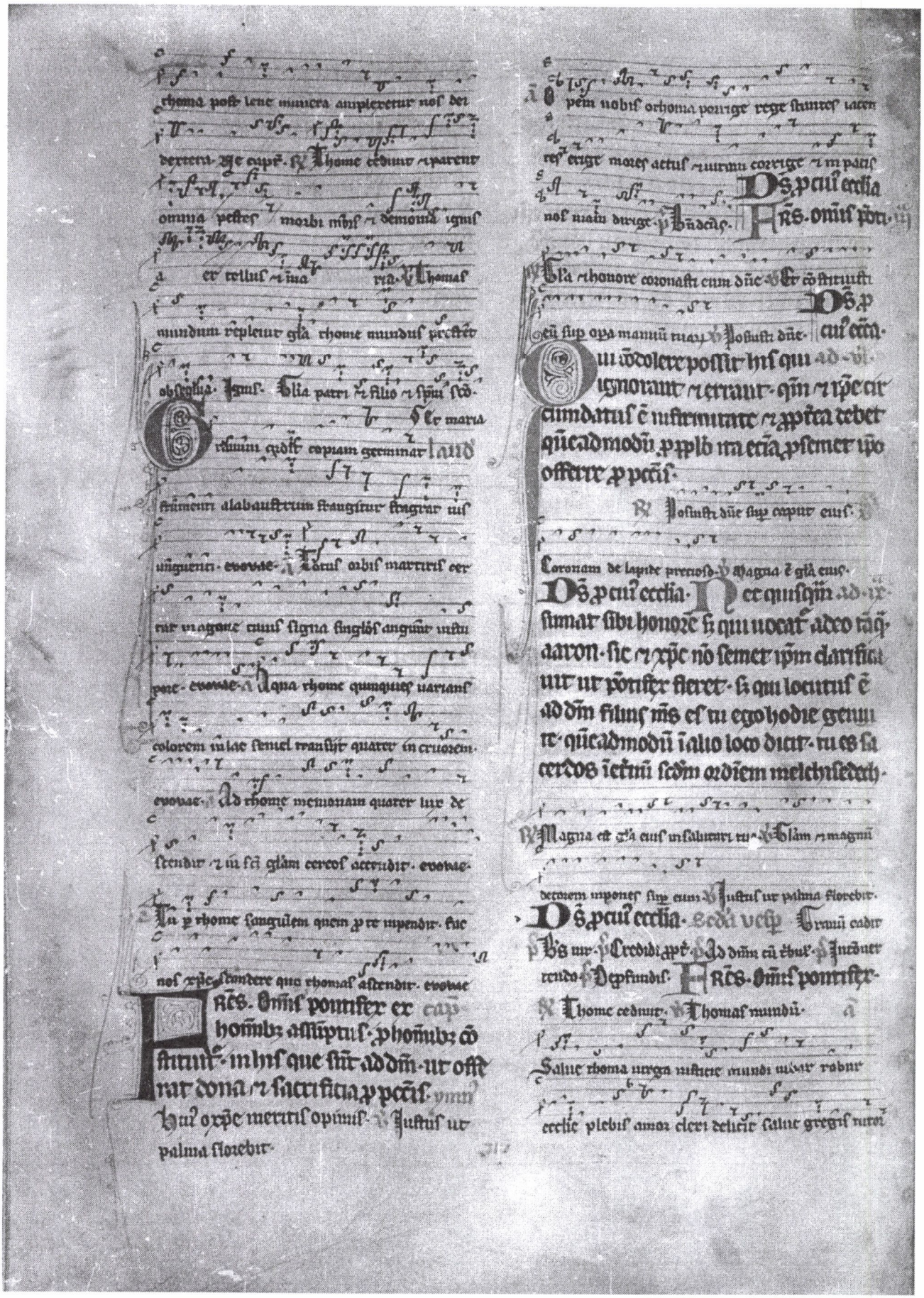

egregie · salua tue gaudentes gñe · p magnificat ·
℣ pcul ecclia · Sedi die pt natiuitatē
Xpe natus ē · venite · ad · Dūs dixit adme · p dñm ·
Tanqñ sponsus · sedi cnar · Diffusa ē · p structuram ·
℣ Speciosus forma p filios hoim · Sno maximu epi

In aduentu dñico tres knī · cu honore debitū pleni festiuitate deferim · multimoda celestiū mistēriorū gīa reuelat · hodie enī hoc ē infine tēporū · editus ē ille · cui eternitate nulla seculorū tēpora cōprehendūt · hodie celi tinnit · q · dūs pluuertate seruorū formā induit · seruitutis · hodie nouam femineā glām seruus · pepit uirgo · et qđ unūsa ecclia nobiscū miratur · natus ē homo nō p hoīem pcreatus · Sz qñuis nouū uideatur · nō tamē incredulū · qđ xp̄s in utero marie sine generāte cōceptus ē · qui de deo patre sine cōceptione pcessit · p hodie nobis celoꝝ rex · lē · ij ·

Quod xp̄s dūs ē · solus pat̄s ē unigenitus · qđ homo ē · solus matris ē filius · arg · ideo illū qui ex patre dūs · et ex matre hō · hoc ē dñs et homine unū dñm cōfitem̄ · Hoc aūt totū fm̄ ē · ut dūs p carnē hoīs mistū saluandi suscipet passionis · et nō p naturē dei · eternitatis sue recipet dignitatē · Nascit̄ itaq; xp̄s ex maria · ut sicut adam decipiente p eū dyabolum nō potuit pcumere · ita dialogus aduenīte p mariam dñm · nō deprehenderet ē pfecte · ℣ hodie nob de celo ·

Parturit · et femina salute mundi · ut que exulat fomes mali · nasci fieret munera ut hinc · et p eum nos sibi hūc mūdū ad nū pateret ·

pcā adnosciturꝰ hīet ingressū · arg · ut ostenderet creator humani geneꝝ se ut̄usq; seruus ei hīe curā · ut ut̄usq; uelle saluare · ut nascit̄ · et pcedit ex femina · qñ ad uterū nullam ē apud dñm inf · utū ac femina ipa pienda salute distantia · Cur aūt nō tota deuocōe credam̄ · saluatē puerū nasci potuisse de uirgine · qui pfectū hoīem de puluere credim̄ fuisse formatū · Exultem̄ et tīes · et letemur · celebrantes natalem dñi nr̄i ihu x̄ · qua ei natiuitate nos omis natos sentim̄ aduentū · factus ē enī homo · ut nō sibi uiueret qua auctor ē uite · sz ut morte sua uitā redimeret pcōrū · Tanis enī uinclis humanū geneꝝ uinxerat inimicus · tam tq; mole nos imanū pssserat pcōrū · ut nullus nob ēet reditus ad salutē · nisi nasceret ille qui ut̄ure ppa · aditū posset redire post mortē · ihc xp̄s dūs nr̄ · ℣ descendit de cel · Tāqm spō ·

Que uidistis pastores · p dūs regū · Iam ·

Multipharie multisq; modis · ℣ Ve nebulosus qui uenit · Hia i excelsis do · Būdēt

Concede qs opē ds · Seā ℟ imaculata · Post partū ūgo · Ds q̄ salutis ·

Ceū pncipiū · Dūs dūs ita p aditū · Sollēpn ·

Multipharie multisq; · ℣ Ubi caro fm̄ ē · ymn · Solus ortus cardīe · Ubi caritas ·

Maro dns angelis chm canebant dicentes salus ·

deo yro sedenti sup throno · et agno · p magnificē ·

Concede qs · Hodie inuicta ūgo · Post partū · Ds qui saluti ·

Xpe natus ē · venite · Suscepim̄ ds p aditū ·

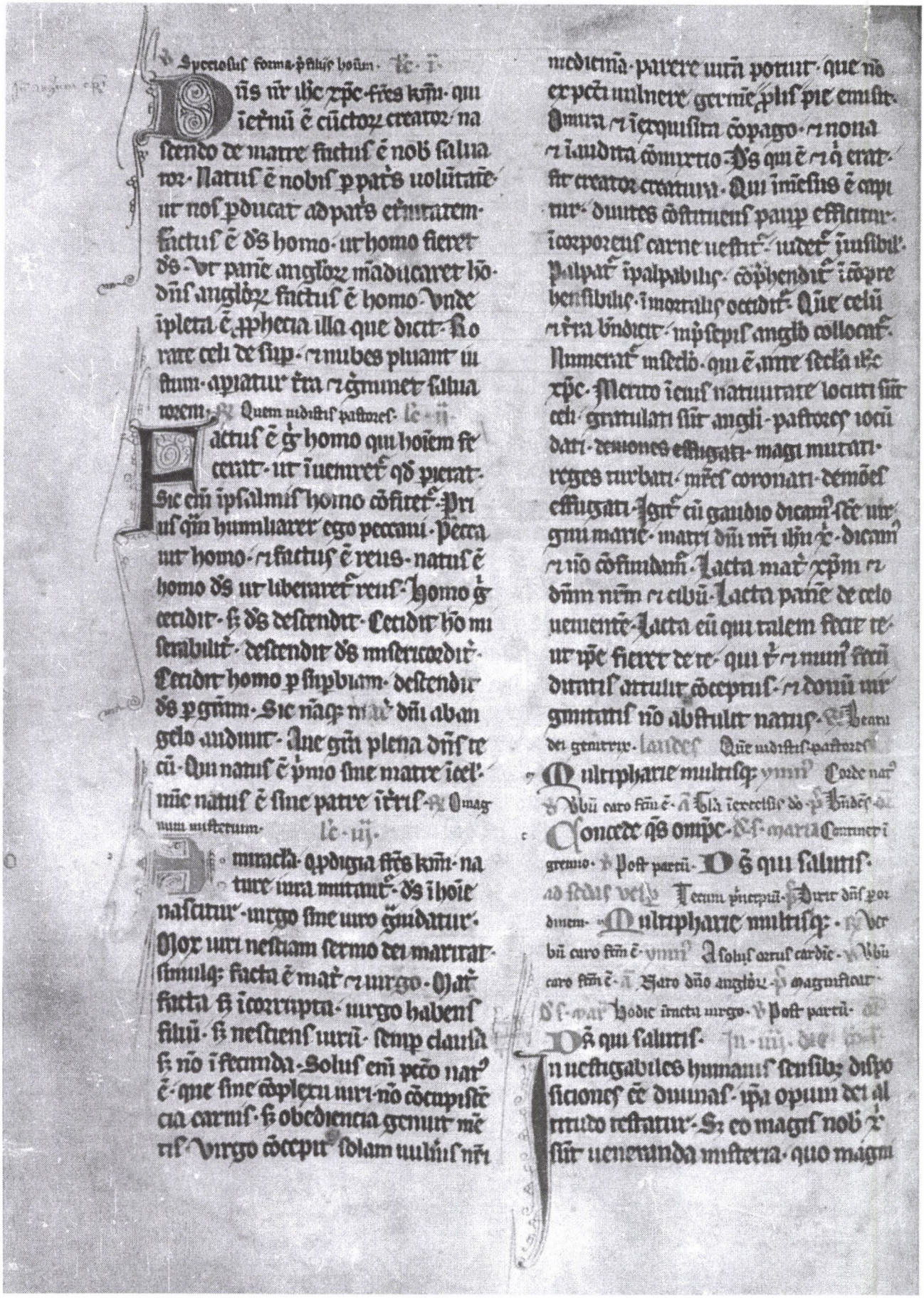

Speciosus forma p filios hoīm. lc. i.

Deus ūr ihc xpc fres kīm. qui ieternū ē cūctor creator na
scendo de matre factus ē nob saluā
tor. Natus ē nobis p pat uolūtāe
ut nos pducat ad pat eternitatem
factus ē ds homo. ut homo fieret
ds. Vt panē anglor māducaret hō
dīs anglor factus ē homo. Vnde
ipleta ē pphetia illa que dicit. Ro
rate celi de sup. & nubes pluant iu
stum. apiatur tra & gmineť saluā
torem. R Quem uidistis pastores. lc. ii.

Factus ē g homo qui hoiem fe
cerat. ut iueniret qd pierat
Sic ēm ipsalmis homo cōfitet. Pri
us qm humiliarer ego peccaui. Pecca
uit homo. & factus ē reus. natus ē
homo ds ut liberaret reus. Homo g
cecidit. & ds descendit. Cecidit hō mi
serabiliť. descendit ds miserendo. Ce
cidit homo p superbiam. descendit
ds p gram. Sic nāq; mat dīi aban
gelo audiut. Ane gīa plena dīs te
cū. Qui natus ē primo sine matre ie
rusalē nc natus ē sine patre in terris. R Magnum misterium. lc. iii.

Hodie mirabilia apdigia fres kīm. na
ture iura mutauit. ds in hoie
nascitur. virgo sine uiro ğcipit.
Vox uiri nesciam sermo dei mirat
simulq; facta ē mat & virgo. Mat
facta sī incorrupta. virgo habens
filiū. & nesciens uirū. semp clausa
& nō in fenestra. Solus ēm peccō nat
ē. que sine cōplexu uiri nō cōcupiscē
cia carnis. & obedientia genuit mē
rit. Virgo cōcepit solam uultus mi
meditata parere uirū potuit. que nō
expectu uulnere germē pulcre emisit.
Omnia & inquisita cōpago. & nona
& laudita cōmercio. Ds qui ē & q erat
fit creator creaturā. Qui inmēsus ē capi
tur. duntes cōstituens pauper efficitur.
incorporeus carne uestit. uidet iuisibil.
Palpat ipalpabilis. cōprehendit incōpre
hensibilis. immortalis occidit. Que celū
& terra bndicit. imposuit anglo collocat.
Numerat inscelo. qui ē ante secla ihc
xpc. Mirum ieus naturarte locum sūt
celi gratulati sūt angli. pastores ioci
dati. demones effugati. magi muneri
reges turbati. mēs coronati. demōes
effugati. Ignis cū gaudio dicam sce uir
gini marie. matri dīi mri ihu e. dicam
& nō cōfundar. Lacta mat xpm &
dīm nrm & cibū. Lacta panē de celo
uenientē. Lacta eū qui talem fecit te
ut xpc fieret de te. qui & & nunc fecit
dominus assumit cōceptus. & donū ur
ginitatis nō abstulit natus. Beati
dei genetrix. laudes Que uidistis pastores
Q Ultipharie multisq; ymn Corde nat
Verbū caro ftm ē. A Hodie ineffabilis ds p Hodie
C Oncede qs omipc. Ps. Maria Conservi
gremio. p Post partū. O s qui saluis
ad sedes vel Tecum principiū. p Dixit dīs pos
dimem. Q Ultipharie multisq; . & Ver
bū caro ftm ē. ymn A solus cernis cardie. & Verbū
caro ftm ē. A Hodie dño anglor. p magnificat
Ps. mat Hodie inacta virgo. p Post partū.
O s qui saluis. In. iij. die
In uestigabiles humanis sensibus dispo
siciones ē diuinas. ipa opum dei al
titudo restatur. Sz eo magis nob
sūt uenerunda misteria. quo magis

tudine sue capacitate ī gen̄ mortalis
excedit. Et ideo fres cū admiciamur
nobis sempit̄nus ille unigenitus dei
pat̄s cui subiacent oīa. et p quē cre
ata sūt uniūsa. sub fine t̄por̄ nasci
uoluisse de femina. infanciam p̄petu
ūe carnis subire cōdescendere. tante dig
nacōis gr̄iam nō debem̄ examinare
sz credere. nec discutere sz miran. Quid
eni ē eq̄us. quid ue tam cōgruū. q̄m
ut ī rebus diuinis. oīpotēcia magis
seqūmur dei. q̄m sapiencia mūdi. Ho
die g nobis sicut decursa ewāgelij
lectione cognouim̄. sedm carne nat̄
ē xp̄s. incipiens q̄dē ee qđ nō erat.
Nec enī natural hōis imminuere aut
separare ī discrete maiestatis potat
unitatē. ℟ Sanctu et ī maiestate. Te. ū.

Quod ds de deo patre p̄cessit. ī
effabilis ac p̄manens ē sicut
ī ipsius. Qđ homo ē natus ex femi
na. nr̄e salutis ē gr̄a. Illuc glā nature
hic multiū uoluntatis. Quis g fres. p
fundū hoc celestis cōsilij ualeat estim
are. ut cōdicēe carnis morte sustupe. p
mortalib; possit. de femineo utero milla ex
pore gr̄iacōis lege cōceptus. humana
uolunt sub lege p̄dere. arg; nra ut cum
beata mat̄ que ītacta cōcepat. inuolucra
p̄ferret. Obuoluit̄ pannis. et po
nitur ī p̄sepi. Vitrat ista mkanis. p̄to
silij dei ē sacramētū. In pannis enī nr̄as
infirmitates. nr̄a se indicat sustepisse
pcta. Qđ ū ī p̄sepi ubi pastus ē animaliū
sua collocari mēbra p̄nunt. mīnam re
fectionē uestendū amortalib; suū corp̄
ostendit. ℟ Beata uisc̄era. Te. ū.

Quid illud dicam. qđ mīras ēglica
multitudo descendēs. magnificē par
uulum gl̄osa laude p̄sequit̄. Super
eni oīs creatura. tam grande mira
culū. qđ unus idemq; ds regnat in
celo. et homo nat̄ur ī t̄ra. Qui mise
ri; beatus dauid admiciam̄ nouitatē
oīe hominū genus ad cōcentū cant̄i
ci spiritalis ī unū dicens. Cantate
dño cantic̄ū nouū. cantate dño oīs
t̄ra. Quid tam nouū xp̄s. q̄m qđ ōipo
tens maiestatis unicus. pat̄ coet̄nus.
et p̄petu regni dūs. ad ifirmitates nr̄as
p̄ueni. adhumilitatē se ī humana.
Quid tam nouū q̄m ī cōcipiēte
et parturiente femina. illesa uirgin
tas p̄maneret. Et nichil reuera salua
ūe mūdi derelinq̄t ingressus. ut qui
humanū gen̄ uenerat pcā mūdare.
p̄ceris mūdus nasceretur. Bene etiā
aplūs subiunxit. Cantate dño oīs
t̄ra. Cui eni alij oīs debet cantare
t̄ra. nisi qui unus de t̄ra. et orbi delectat;
uenia. et spem sempit̄ne salutis ī ipe
rio. Magnificem̄ g fres xp̄m dn̄m nr̄m
ac dn̄m nr̄m. psallam̄ et arg; amicu.
Digni ē eni. ut eū p̄cipue laudib;
honoret. quos p̄cij corporis passiōe
et sanguinis sui effusione saluauit.
℟ Verbū caro fact̄m ē. Laudes. Que uidistis.

Multipharie multisq; olim. Corde
natus. ℣ Verbū caro fact̄m ē. Gl̄a ī excelsis deo.
Laudes. Concede qs omp̄. ℟ Qui
bs uenerat. ℣ Post partū. Os ℟ q̄ salutis.
Sedā vespa Tecū p̄incipiū. Duxer dñs pa
dus. Multipharie multisq; olim. ℣ Verbum
caro fact̄m ē. Ymn̄ d sol. Cetus. ℣ Verbū ca. fa. ē.
℟ Caro dño angelor. ℣ magnificat.
Hodie ī tractu ūgo. Post partū. Os ℟ q̄ salutis.

Cupientes de hui⁹ ℔c. i.
dici sollepnitate narrare. simil
q; cõsiderantes illud unũ ubiũ de q
dicẽ uolumꝰ. nulla inuenimꝰ uerba
quibꝰ sufficienter aliq̃d dicẽ ualeamꝰ
Est enĩ hoc ubiũ nõ qd desinit pla
tum. ⁊ qd pmanet natũ. Nõ tñ sito
ruum ⁊ eternũ. Non factũ adeo pa
tre. ⁊ genitũ. Nec solũ genitũ. ⁊
etiam unigenitũ. Vnũ quippe ubiũ
ds pr̃ genuit de seipo. p quẽ oĩa
creauit ex nichilo. In p̃ncipio enĩ
erat ubiũ. ⁊ ubiũ erat apud dm̃. ⁊
ds erat ubiũ. Hoc erat ip̃ncipio a
pud dm̃. Oĩa p ipm̃ facta sũt. ⁊ sĩ
ne ipo factũ ẽ nichil. In hoc aũt qd
p illud ubiũ ds pr̃ oĩa fecit. ostẽ
ditur qua hoc ubiũ genuit ipe nõ
fecit. Illud g ubiũ de hoc inse naturaꝝ
liter hꝫ ee. qd pr̃ ẽ. ℔c. ii.
Natus ẽ img: de patre deo filiꝰ
dei. alr̃ ipsona. nõ aliusꝰ in na
tura. Semp apud patrẽ. semp cũ pa
tre. Semp de patre. semp ipatre. Sẽp
apud patrẽ. cũ quo illi una ẽ natura
liꝰ inestat. Semp cũ patre. cũ quo
una ẽ naturaliter ⁊ eterna naturaliꝰ.
Sẽp ipatre. cũ quo illi ẽ una natura
liter equaliꝰq; diuinitat. Et alr̃ qd dr̃
ille. qd pr̃ ẽ. alr̃ ille qd filiusꝰ ẽ. ne
utr ramẽ alr̃ ds. qua pr̃ ⁊ filiusꝰ
unusꝰ ds. ℔c. iii.
Quando de patre deo. ⁊ filio deo
nascit̃ sermo. digne dicimꝰ
altrũ ee patrẽ. ⁊ altrũ filiũ esse.
⁊ nichilominꝰ dicimꝰ digne ee patrẽ
⁊ filiũ. Cũ enĩ dicimꝰ altrũ patrẽ.
altrũ filiũ. distrectaꝝ psonaꝝ gem
roriꝰ genitriq; mõstrumꝰ. Cũ ũ dicimꝰ unũ
dm̃ ee patrẽ ⁊ filiũ. ip̃am unã naturã
indistincte diuinitatis ostendimꝰ. Alta
enĩ ẽ psona genitoris ⁊ geniti. ⁊ una
ẽ natura genitoris ⁊ geniti. Quãdo enĩ
sufficienter ⁊ digne loqui potit quis
de quo. homo de deo. mortalis de imor
tali. uisibilis de iuisibili. mirabilis de
icõmirabili. opus de opifice. de creatore
creatura. de factore factum. parꝰ
de imenso. tẽporalis de eterno. humilis de
altissimo. plasmatus elmo de illo qui
oĩa creauit ex nichilo. ℔c. i
Inenarrabilis ẽ fides dei oipotẽcia. qua
nos gratuita bonitate fecit. nec mirũ ramẽ
ienarrabilis gr̃a. qua nos oipotentissima
miseritõe saluauit. Qui ⁊ opus creatu
ris oipotẽtie gnis fecit. ⁊ opus gr̃e sal
uatoris oipotenter ipleuit. Ille habens
potestatẽ cõdendi. ⁊ regẽdi creaturã
siam. hic habens potestatẽ ponendi
⁊ sumẽdi p nob aiam. Oĩpotẽtia ũ nũc
dicimꝰ. qua ubiũ qd ip̃ncipio erat. ⁊ apd
dm̃ erat. ⁊ ds erat. fecit oĩe qd nõ erat
gratiã ũ qua ubiũ caro factũ. uenit q̃re
re. ⁊ saluũ facẽ qd perierat. Oĩpotẽtia
qua fecit omẽ diem. gratiã qua certo
die cõcepi. ⁊ certo die dignatus ẽ nasci
dem g minorumꝰ paulominꝰ ℔c. ii.
ab anglis. in die fecit ẽ homo. qui cotidie
⁊ eccliꝰ deo pr̃. dies sanctꝰ sẽp ẽ anglis.
De ipo q̃ppe ꝓpha dicit. Bene nũciate
diem de die saluarie ei. Quid ẽ diem de
die. nisi filiũ de patre. Est g de patre
filius. de die dies. ⁊ ramẽ pr̃ ⁊ filius
nõ duo dies. ⁊ unus ẽ dies. Est de patre
filius de deo ds. pr̃ ramẽ ⁊ filius non
duo dii. ⁊ unus ẽ ds. Unus g dies etiã

ratus simul pat̃ & filius anob agno
scatur. In die aũt tpis solus filius
iuenit. Dies enī eternus pat̃ & filius
nr̃m corp̃ & aiam fecit. In die ũ tpis
solus filius nr̃m corp̃ aiam q; suscepit.

Xpe dies eternus. Te. iij.
unigenitus in forma dei manes
xpe ut die tpis unigenitus forma ser
ui accipiens. Xpe dies eternus. dues
ymanens ut ederet nos. xpe in die
tpis paup factus. ut redimeret nos.
Dies eternus xpe. ds de deo patre. xpe
in die tpis ds homo de virgie matre.
Xpe dies eternus. uerbũ eructuariũ de
corde patis. xpe in die tpis ubũ caro
factũ. de utero virginis matris. Xpe
dies eternus ds uerus de deo uero. xpe
in die tpis sponsus procedens de thalamo
suo. Dies eternitatis xpe anglos exams
dies in pe xpe homes saluans. Dies eter
nus xpe. in celo scos anglos pascens.
dies tpis xpe. homes in ra reficiens.
Vr enī pane angloz maducaret ho
creatoz homũ fecit e homo. utroq;
pascens & integer ymanes. Cum ho
nis panis qui & anglos pascit p spe
ciem. ut de ipo faciem in para & nos
pascat p fide. ne deficiam in uia. Ille
panis qui se ipm dat anglis ad gau
diũ trabulatis. se ipm dedit hoibz
ad remediũ sanitatis & qui e anglos
esca. nobis fatus e medicina. Te. ij.

Attendite dilectissimum fres. mag
nitudinẽ gre & agnoscite
quid ds hominẽ dignatus e progare.
xpe enī dei filius. de uero deo ds ue
& unus cũ patre naturaliter ds. scp̃ er
se ipo scos anglos pascit. si tamẽ an
gelicam naturã dei filius nõ accep.
Vr aũt sua caritate ds cõmenda
ret in hoĩ. filius eius naturã nr̃am
suscepit et nobis. Et ds ungenit
qui panis e anglorz. ut etiã homin
se ipm facit panẽ. simul hoĩs &
aiam suscepit & carnẽ. Accepit
utrũq; uetã. utrũq; scam. utrũq;
mũdam. Accepit aiam nr̃am sine
mcõtate. accepit carnẽ nr̃am cũ
mortalitate. Accepit aiam ustrã
pcm nr̃is animalz in ficiã reddet.

Carnẽ ũ ppter digna Te. ij.
tus e hre mortalem. ut sedm
pam moriens. morte nõ ceret. Sedm
pam etiã resurgẽs. pquã nr̃a quoq;
corpora sustineret. Magnũ nr̃ũ
dilectissimum fres. magnũ diuine dig
nacois indicium. homo dñi cõtẽpnẽs
adeo distexit. ds hoiem diligens.
ad hoies uenit. Dilexit ipsum ut
faceret iustũ. dilexit infirmũ. ut fa
ceret sanũ. Dilexit pusillum. ut fa
ceret rectũ. dilexit mortuũ ut fa
ceret uiuũ. Et quid amplius dicam.
qndo quidẽ ds ungenitus. humana
naturã tantũ dilexit. ut eã nõ solũ
aporeiare malignis angli liberaret
uerũ etiã nisi ipo sup omnes bonos
anglos regnat. in patris dextera col
locaretur. Natura enī que ipsimo
hoĩe animalo anglo captiuata fuerat
ipa nũc in sedo hoĩe sup omnes bonos
anglos regnat. Natura que ipsimo
hoĩe mũdũ pcõ polluit. ipa in sedo
hoĩe mũdũ apcõ mũdatur.

Primus homo de terra terrenus. sedus
homo de celo celestis. Primus

hoiem mulier corrupta mente decepit
sedm hoiem virgo incorrupta virginitatis
tute cepit. In primu hois coniuge nec
cia diaboli seducta deprauat mentē
isidi autē hois matre. gnā dei et mentē
integrā seruauit et carnē. Q̄ uenit con
sulit firmissimā fidē. carni abstulit
omnino libidinē. Qm̄ gr̄ miserabiliter
ppetō dāpnatus ē homo. ideo sine
petō mirabiliter natus ē ds homo.
Attendite fres medicinalis gr̄e ine
ffabilis diuina nobis benignitate mō
trat. Hinc ad euam angls malus accel
sit. ut peā homo q̄ ds fecerat adeo
separaret. nūc autē bonus angls admi
rari uenit. ut ita nature humane
ds unigenitus uniret. Venit ade
uam dyablis. ut urā nobis malignā
auferret. uenit admariā gabriel.
ut urā redendā hoibus nūciaret.

Dñica. I. octa. Tecum principium. Dixit ds pad.

Fres. Quito tpe heres parulus
ē mehil differt a seruo. ei sit do
minus oīum. si subiectionib; et actib;
ē usq; ad pfinitū patris apparet

In principio erat uerbum. et uerbum erat apud
deum. et deus erat uerbum. hoc erat in princi
pio apud deum. omnia ip̄m facta sunt. et
sine ipso factum est mehil. Quod factum est
in ipso uita erat. et uita erat lux hoīm. Dñica
Nisi cum cordibus. Speciosus forma.
Sancto dño angelo. adaugeatur.

Omnipotēs sempiterne ds dirige actus

mos in beneplacito tuo. ut in nomine dilec
ti filij tui mereamur bonis opib; habun
dare. Per eum. Hodie tracta. Post pare.

O Rs qui salutis. Puer natus est
nobis. Hinc dixit adme. Quē timui. A

Insolē posuit tabernaculū suum et ipse tanquam
sponsus procedens de thalamo suo. Celi enar.
Elevamini porte eternales et introibit rex glie
Speciosus forma. Te. T.

Semp quidē dilectissimi
uariis modis. multisq; me
diis. humano generi bonitas diuina
cōsuluit. et plurima quidē cie sue mu
nera. omnib; retro sectis clementer ipertu
tit. Sz inomissimis tpib; omne hoīm
dancia dilute benignitatis exhibuit. qn̄
do ipe xp̄o ipa ad petrū. mia. ipa ad ere
mitā. ipa ad mortuos iuit. ostendit. ut iubū illud eternū et coeūle ge
nitorē in humane deitatis sue. naturā
nre humilitatis assumeret. et ds de deo na
tus. idem etiā homo de hoīe nasceret.
Pmissa quidē hoc actitatione mūdi. et
multis significationib; retrō argumē
sep fuerat. pphanis. Sz quia hoīm per
cionē figure ille et misteria obūbrata
saluare. nisi longa et occulta pmissa
aduentu suo xp̄s impleret. Et quia tūc
pauci credentib; pfuit faciendū. inu
meris iam fidelib; p̄desset effectū.

Ecce agnus dei qui tollit peccata mūdi. ecce
ce ps de quo dicebam uobis qui post

me nemo aute me factus est cuius nō sum dig-

nus ut corrigiam calciamenti soluere. Hoc ē

testimonium qd̄ phibuit iohannes. Hu post

am g̃ nos nō signis nec ymaginib;
ad fidē dnicā. sī euangelica hystoria
cōfirmari. qd̄ fcīm credim̄ adorum̄. ac
cedentib; ad eruditiōm nr̄am. ꝓpheticis
ſtrumētis. ut nullo m̄ modo eam ambigu
um. qd̄ nr̄is oraculis scim̄ ee ꝓdictū.
hme enī ē qd̄ abrahe dīt. in semi
ne tuo benedicent omes gētes. hme da
uid promissione dei ꝓphetico spū canit
dicens. iurauit dīs dauid veritatē. et
nō frustrabit eū. de fructu uētris tui
ponā sup sedē tuā. hinc dīs ysaīe
ecce mat̄ virgo in utero accipiet. et pa
riet filiū. et uocabūt nomē ei emanu
el. qd̄ ē interpretatū nobiscū ds. Et egre-
diet̄ uga de radice yesse. et flos de ra
dice ei ascendet. In qua virga nō du
bie beata maria virgo ꝓdicta ē. que
de yesse ac dauid stirpe ꝓgenita. et sō
spū fecundata. nouū floē carnis hum
anē. utero quidē matris. sī partu est
empta ūginco. In aūt.

Benedictus qui uenit in nomine domini deus

dominus. et illuxit nobis ac via pacis.

Lapidem quem reprobauerunt edificantes hic fac

tus est in caput anguli. Adhuc sēm est istud et

ē mirabile in oculis nostris. Ps dīs

Exultent g̃ in laude dei corda
credentiū. et mirabilia ei cōsi
tentē filii hoīm. qm̄ in hoc ꝓpue
dei ope. humanitas nr̄a cognoscitur.
qm̄ ea sunt cōditori estimaret. qui
ei origini multū humane dederit.
qd̄ nos ad ymaginē sua fecit. repa
rationi humane nō longe ampli⁹
tribuit. cū seruili forme ipe se dīs
coaptauit. Nimis enī crima cadēq;
pietate sit. quicq̄d creature creator
ipendit. minū tamē mirū ē hominē
ad diuina ꝓficē. qm̄ dīs ad humana
descendere. Hoc aūt nisi fuce dig
naret. omipe. nulla species quiequā
nutricie. nulla forma sapientie. acap
muniret diaboli. et appetendo eē ne
mortis aūteret. Cōdēpnato enī ex
uno iomīs cū pcō rūsiens. pmanet.
et letali uulnere labefacta natura.
nullū remediū reperiret. qua cō
dicōm sua sui⁹ uiribus mutare non
posset.

Hic qui aduenit nemo scit nouit

eius. nisi ipse solus uocatur uerbum domi

ni. et habens uestem preclaram et omnes

ciues angelorū in albis sequuntur agnum.

Fuce aduenit dominator dominus et regnum

in manu eius et potestas et imperium. Et omēs

Primus homo carnis sub
stantiam accepit terre. et
rationabili spū. p̄ insufflationē creati
ris animatus ē. ut ad ymaginē et

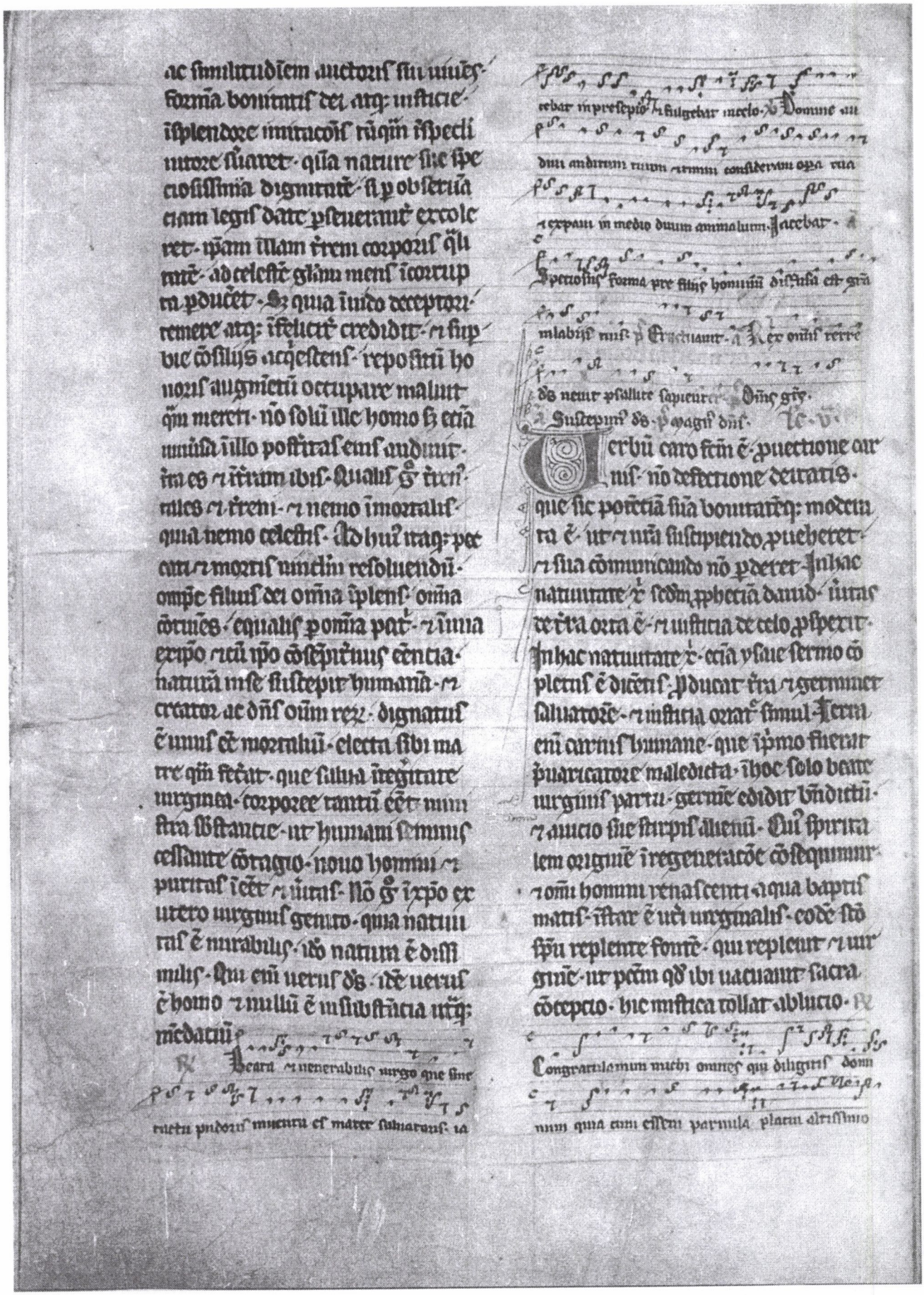

…de mris uisceri… …bus genus deum & hominem…

…Deorum me dicent omnes generationes. Cuius

Quo hoc sacramento dilectissimi. vi-
cimus manicheor error alienus
& nec ullum habent in xpo regenerationis
consortium. qui ei de maria uirgine negant
corporaliter natiuitatem. ut cui no credunt
uera nativitate. nec uera recipiant
passione. & que no contrectent nere sep
ulcri abnuant ueraciter susceptam. In
gressi enim prupta exsecrandi dogmatis
uiam. unqua nichil no tenebrosi. nichil
q; no lubrici est. ruant in profunda mor
tis. p precipicia falsitatis. nec aliquid
soliditatis cui inuitant inuenitur. Qui preter
omnia diabolica probra commenti. in no
stre obseruantie sue festo. sicut pri
ma eor confessione patefactum est. & aie
& corporis pollutione letantes. nec ifide
integritate. nec in pudore seruantes. uti
dogmatibus sint in pii. & si acteris inuenantur
obstem. Alie hereses dilectissimi uete
rinosa omnis in sua duplicitate dampnate sic
habent tamen singule malum sin parte
qd uerum sit. Arrius dei filium minore pa
tre. & creaturam esse dicens. & ab eode
me omnia creatum puramus spm sctm. magy
na ipietate se polluit. Sz sempiterna ang
ic commutabilem deitate. qm in trinitatis
unitate no uidit. in patris scientia no ne
sciunt. Macedonius alumne unitatis
alienus. duplicitate sti spe no recepit.
si in patre & filio una potestate. & eande
substantie est & naturam. Sabellius in er
roneo errore confusus. unitate sub
stantie in patre & filio & spu sto. negans

bilem sentiens. qd equitati tribuere
debuit. singularitatem dedit. Et cum
uera trinitate intelligere no ualeret.
una eandemq; credidit. sub triplici
appellatione psonam. Eorum meritis cetera
ne deceptus. in xpo uerum & mere sub
stantie substantiam esse uolem. si eundem dum
de deo ante omnia secula genitum esse non
credidit. Apollinaris fidei soliditate
priuatus. filium dei ita uera humane car
nis credidit sustepisse naturam. ut in
illa carne dicet animam no fuisse. qa
uerbum ei expleuit ipa diuinitas. Hoc
m si omnis quos catholica fides dampna
at. retractent errores. in aliis aliquas
aliis quodda inuenit. qd damnabilibus
possit adiungi. In manicheor autem
scelestissimo dogmate. prorsus nichil
est qd ex ulla parte possit tolerabile
iudicari.

Coruscet nigremo celum terramq;
re genitrem uirgo dei genitrix precor succurras
berles. p quos christus omnis xpo sub principe
pollet. Matrem nebrum qui matrem necerat
ultus. angelici precor quem stupuit agmina fi
do. Quos. Homo natus est in ea. & ipse fundi
uit eam altissimus. p fundamenta eius. Contra
bunt omnia ligna silue ante faciem dni qm
iuenit. Cantate. Horum stat. Cantate ei.
illo. r. Erant patres ibi

et maria mat̃ eius. mirantes sup his
que dicebant̃ de illo. Et rel. omi. le.

Si ds supiora ewangelii cõe
ubat. diligent̃ legẽdo ispiciat.
agnoscit nõ sine causa ioseph et ma
riam sup his que dicebant̃ de puer
o ihu fuisse mirator. Et colebant
eũ uirgine cõcepisse. fi grandium
oĩu ppl̃o nũciasse. uidentur enim
magis cũ muneribus adorasse. et sy
meone in manibus suscepisse. et benedix-
isse et deo ammã apperasse. et de
sup his et hui⁹modi rebus admira
bant̃ de illo. Qm eũ in stipe sua pa
rabilis ẽ. idem in mortuis stare mul
to magis seruet in cordio natiuita
tis illius uirtutibus mirabilis appa
reat. sicut de ewangelista alibi au-
diuimus. Stupebant aũt oĩes qui eũ audie
bant. sup prudẽtia et responsis ei⁹
audientes admirati sũt. Et forte
mouet aliq̃s. cur iste ewangelista
patrẽ saluatoris ioseph appellauerit
Hui⁹ rei hoc est. q̃ sup̃ suspitari
angelũ marie dixisse. ecce cõcipies
et paries filiũ. et uocabis nomẽ eius
ihm. hic erit magnus et filius altissi
mi uocabit. Nõ secm opinionẽ ꝓpꝛ
aliorũ sentimus ẽ. Excepta enim maria
et ioseph et elyssabeth. et qui tales erãt
quibus spe sua reuelauerat. ab oĩbus
ds filius ioseph estimabat̃. nõ q̃d uere
uxta hominũ sensum hereticos.
a primo appellatos hereticos. pater eius
fuerit. Et q̃d ad summa marie cõsentia
dam. ab oĩbus pater ei⁹ fuerit estima
tus. Et benedixit illi symeon. Q̃d aũt
aũt benedixit illi symeon. nõ ad xpm
aquo oĩus benedicõ ꝓcedit. Et ad mariã
et ioseph refert. Qm eũ benedicione eã
digniã ẽe cognouit. ex cui⁹ carne filiũ
dei natũ ẽe credidit. Vnde angls aũt be
nedicta tu in mulieribus. Nec ioseph ab
dictione erroneus extitit. qui cũ eet
uirtuosus. nõ solũ sponsus marie. Et eiã
nutritius minister. et genitus infantis
meruit ee.

Confirmatum est cor uirginis in
quo diuina mysteria angelo narrante concepit.
et firma pre filiis hominum castis concepit
uteribus et benedicta mulierum deum nobis pe
perit et hominem. Omnis pudica pectoris templũ
repente fit dei miracula nescientis uirum uerbo
concepit filium. Et benedicta

Et dixit ad uũ
mariam
matrẽ eius. Ecce positus ẽ hic in ruinã
et in resurrectionem multorum in isr. Ad ruinã aũt
ecce positus ẽ hic in ruinã et in resurrectio
nem. spũ ꝑphice intellexit. nõ nullos ex
udeis credituros. multos aũt in mere
dulitate pmansuros. In ruinã eũ nõ
credentibus positus ẽ. in resurrectionem ue
credentibus. Vñ dns in euangelio. In iudi
cium ego in hunc mundum uenio. ut qui nõ u
deant uideant et uidentes ceci fiant.
In ruinã positus ẽ illis. de quibus aũt.
Si nõ uenissem et eis locutus nõ haberent
peccm nõ habirent. nunc excusationem nõ ha
bent de peccato suo. In resurrectionem aũt
illis. de quibus aũt. Qui credit in me etiã
si mortuus fuerit uiuet. Nõ solũ aũt

ñe xpc ⁊ ñr apli aliꝰ i rumā aliꝰ
i resurrectionē fuerūt. In rumam
illꝰ fuerūt. quibꝫ dicerūt. Vobiꝰ
quidē oportuerat ꝑmū loq̄ ubi
dei ⁊ ꝙa repulistis illud. ⁊ iꝺignos
uos iudicastis etne ure. ecce cōuer
mur ad gētes. In resurrectione u̾
illi. qui audire meruerūt. Si cō
surrexistis cū xpō. que sursū sūt
q̄rite. ⁊ reliqua. Nam ꝑdicatio ue
ritatis illis ē i rumā. qui audiū
negligūt. illis i resurrectionē. qui
libenti aīo auditū. ⁊ libenti cōplēt.
Sz cōsiderandū ē. quia forte uni ex
ḋ̄ hominū dñs i rumā ⁊ i resurrec
tionē ē positus. Qui enī ad dñi ꝑdi
cationē ē ꝑuenturꝰ. derelinquēs uir
tutē adipiscit. huic parit i rumā
⁊ resurrectionē ē positus. Verbi
gr̄ā. Ebriosus aliquis audiens ei
ubi. quibꝫ aut. nō gr̄uent cordi uīū
i ampula ⁊ ebrietate. uitiū ebrieta
tis deserēs. sobrietatē diligit. i eo
dñs rumā ⁊ resurrectōm operatus ē.
Sic ⁊ de cēteris uitiis sentiendū ē. ꝙa
cecidit uitiū quod male uiuebat. ⁊
resurrexit uirtus. que male iacebat.
Sz qua ꝓpter uitia sūt exturpanda.
⁊ postea uirtutes inserende. nō dixit
ꝑus i resurrectōm. ⁊ postea i rumā.
sz i rumā ⁊ resurrectōm. qm̄ ꝑus de
ambo hominē ē amalo. ⁊ postea faciendū
ē bonū.

R Egem celi cui rubea fimulantur ob
se quia stabulo ponitur qui continet mundum
iacet in presepio cui mirabiles resonat Dominus

andum audimus tuū ⁊ uirtutes consideramus opa
rum ⁊ eruam⁹ animas de duū anima liū. Iacet infā

Er signū eis cui cōtra dicet. Ego
Signū eis cui cōtra dicēdū symeon
ꝓphauit. uexillū crucis intelligit. cui
signo cōtra dicerūt iudei ut crucifer. Si
filii dei ē. descendat nūc de cruce. ⁊
credimus ei. Vñ ⁊ apls paulus dicerūt.
De secta hac notū ē nob. qꝺ ubiq;
ei cōtra dicit. Nec solū passio crucis
signū fuit. sz etiam alia dñi opa. sig
na fuerūt. quibꝫ duīse hereses cōtra
dixerūt. Ut aūt ꝑmultis pauca di
cam. qꝺ ego cōtexui ⁊ pexi. signū
fuit eis cū cōtra dixerūt marcionitē he
retici. dicētes ipossibile ē ego uīū cō
cipe ⁊ parere. ⁊ postea uirginē p
manere. Qꝺ aūt dñs uerā assūpsit
carnē. signū fuit eis cū cōtra dixerunt
manichei heretici. aquoꝺā doctore
manes noīe uocati. negātes xpm
uerū corp̄ suscepisse. sz ꝓuirginē ma
riam uelut aq̄m ꝑ fistulam tū fisse.
Qꝺ ego aīam rationalē suꝑsit. signū
fuit eis cū cōtra dixerūt apollinaristē
aquoꝺā heretico apollinare dicti.
negantes ipm aīam rationalem su
scepisse. Sz hoc omnū ꝺoctōes diui
ne scripture cōfutant auctoritatē. hīs
eis qui dixerūt ego uīū ipossibile ē
cōcipe ⁊ parere. ⁊ postea uirginē ꝑ
manere. cōtra dicit sīno ꝓphetaꝰ
ꝙ aīt. Ecce ego cōcipiet iuuencꝫ ⁊
pariet filiū. ⁊ uocabit nomē eius
emanuel. Hīs aūt qui eis uerū cor
pus suscepisse negauerūt. fide ar

matuſ occurrit aplꝰ paulus dicẽs
q̃ factus ẽ ei ex semine dauid ſcdm
carnẽ. Illoꝝ aũt opinionẽ q̃ dix
erũt nicionalem aiam xp̃m nõ
potuiſſe ſuſcipe deſtruit pe ei
aiã. Triſtis ẽ anima mea uſq; ad
mortẽ. Et uerũ. Poteſtatẽ habeo
ponẽdi aiam meã. ꝛ uterũ ſumẽdi
eam. Et tuã ipi aiam pũſibit
gladiuſ. Nec littꝛa nec hyſtoꝛia docet
ſcam dei genitꝛicẽ mariã. qd̃ martialiſ
gladij paſſione ſenſerit. Gladiꝰ g̃
ſymeon doloꝛuſ magnitudinẽ nomi
nauit. quo ſcẽ dei genitꝛicis aiã. de
nec ſaluatoꝛis ẽ uulnerata. Licet
eñ ſponte eũ mori cẽneret. ꝛ reſur
recturũ nõ dubitaret. tamẽ eum
uidere. ꝛ male amantibꝫ tractari. neꝫ
q̃m ſine magno doloꝛe uidere potuit
ſic pari. q̃ ex carne ſua nouerat
eẽ natũ. Qui doloꝛi cõgruere uidet
ꝓphetaꝛ ſimo. q̃ ait. Quoſ omiſi qm
infirmis ꝓnam. attendite ꝛ uidete ſi ẽ
doloꝛ ſimilis. ſicut doloꝛ meus. ℟ Impꝛa
ꝓꝺo erat ubi. ℣ Qꝺ ſcm ẽ. Ian Quẽ uidiſtis paſt.
Dñe regũ. Hꝛes. Quino tpe ymn Cꝛ
de natus exparatꝰ. ℟ Verbũ caro factũ ẽ. ā

Dum medium ſilentium. tenerent omnia. ꝛ nox i
ſuo curſu iter ꝑagꝛeret. omnipotens ſermo tuus
domine aꝛegalibꝫ ſedibꝫ uenit. aꝛvia. ℟ Benedictus
Omne ſempiterne ds. ℣ Sca ꝛ imaculata.
Poſt partũ. Os qui ſaluti. ad iij. cap
Hꝛes. Quino tpe. ℟ Specioſus forma. ℣ Gloꝛia
Omne ſepiterne ds.

Ira ꝛ nos cũ eſſem⁹ paꝛuuli. ſub ad vi.
clemẽcia hui mũdi etatis ſeꝛuientes
ut ubi uenit plenitudo tpis miſit ds
filiũ ſuũ natũ ex mulieꝛe factũ ſub le
ge. ut eos qui ſub lege eꝛant redime
ret. ut adoptionẽ filioꝝ ꝛecipeꝛemus.
℟ Horũ fecit dñe. ℣ Benedictus qui uenit. Or
Omne ſempiterne ds. ad. ix. cap
Quoniã ecce filij dei miſit ds ſpm
filij ſui in coꝛda nꝛa. clamantẽ ab
ba pat. itaq; iam non ẽ ſeruus ſꝫ filius. qꝺ
ſi filius ꝛ heꝛedes ꝑ ds. ℟ Benedicat q̃ uiuit
Verbũ caro factũ ẽ. ā Omne ſepiterne ds.
Secũda veſpa Tecũ pincipiũ. Dixit dñs pꝛd.
Quanto tpe. ℟ Iupincipio erat uerbũ.
ymn Aſolis ortus cardine. ℣ Specioſus forma. ā

Omnipotens ſermo tuus dñe aꝛegalibꝫ ſedibꝫ uenit
aꝛvia ꝑ aſa magnifice. Omne ſepiterne ds.
Hodie iuncta. Os qui ſaluti. In oct
Tecũ pincipiũ. Dixit dñs pꝛdicte. natiuitatis

Hꝛes. priuſquã nasceꝛet fides. ſub le
ge cuſtodiebam⁹. cõcluſi iam fide
que reuelanda erat. mag. ter pedago
gus nr fuit. xpo. ut ex fide iuſtificemur.
℟ Confirmatũ ẽ. ymn Aſolis ortus cardine. ℣ Poſt
partũ
Magnum hereditatis miſterium. templum dei ā

fractus eſt uterus neſciens uirum. non ẽ pollutus
ceꝛes carnem aſſumens. omnes gentes nouerit dicẽ
tes gloria tibi domine. ℣ Magnificat. Os q̃ ſaluti
ad ꝓpletoꝝ Corde natus. Virgo ubo
concepit. uirgo pmanſit. uirgo peꝛpe
ꝛe. ℟ Omnũ regum. ℣ Laude maria uirgo.

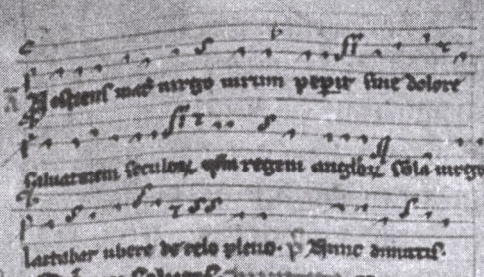

Ad sepulcrum meum virgo virum peperit sine dolore

Salvatorem seculorum cum regem angelorum sola virgo

Lactabat ubere de celo pleno. Hymne dominice.

Dñe qui salvum me fac. Ps. Exurgat deus. Pre nomine. Dñe dolor adme. Quare fremu. Ant. Posuit. Seli enar. Ps. Eleuauim. Dñs dixit. Spe

Circumcisio dñi. Ad. Ista sola fuit ex nri usu. Sicut moyses circumcisionem nobis fecit. ut sollempni purgatione mundati. neq; iam ultra indigeam circumcisione carnali. Unde apls. circumcisus manet extra. circumcisione non manu facta. Rursus auct religio circumcisionis. abrahe abraam patriarcha. sup stir exorduu. Qui cui postmodum ad huc in ppucio pfecte deo credidisset reputatur; ei cet ad iustitiam. signu accepit circumcisionis. signaculum iustitie fidei. que e in ppucio. aquo etia ut die circumcisionis nomen paruulis aptaret. ceteru e. qua re pe ei testimeniu. adeo circumcisionis accepit. eade pnus die ei sua coniuge nominis augmentu promeruit. ut caremus abram idest pr excelsus vocabit. de incepsi obtinu fidei abraam hoc e pr multaru gentiu nu pareret. sarayq; sara dicerentur.

Defendit de ecclia. Tamq; sponsus. Ad.

Erat aut circumcisionis ritus. ac figura multiformis. Nam et signaculum ut dictu e iustitie fidei. abrahe et semen eius. et indicium castigandi eos q adhoc semen. hanc que fide promeret. ab omni inquinamento carnis et spe. et pphecia nascituru de hoc semine saluatoris. qui nos et ipsemet pharisaicu. ab omni mortifere actionis pollutione mundaret. et futuro p resurrectione ab omni sanctimonie corruptione in perpetuu liberaret. et papue donu remissionis qd soluere apcm pharisaicis ade. phame id reponis ministrari eade gre legisq; latori cmplacuit. Qui enim nunc dicitur nisi quis renatus fuerit ex aqua et spu scm non poterit introire in regnu dei. pe nunc dicebat. Quicqd enim ppter carnem circumcisa non fuerit. perit aia illa de pplo suo. qua pactu meu irritu fecerit. Non pactu utriq; circumcisionis. qd non ifirmus qui nec du nature discrete. et maiores qui ad seruare nouerit. poterit. ac de beneficit. irritu fecerit. uerum pactu qd cui primo homini ds imisit. qd omnis qui ex uno die nra gessit mentis. priuari esse commanet. atq; ideo remedio salutis aliquo opus hre non ignorauit. Nam qui ante repora circumcisionis. ut etia post datu circumcisione. de exteris gentibus exterere fideles. ut exemplar patientie iob. et amici liberi; illius. sine metumis hostiaz se suos; ab originali pcto. seu certe sola fide saluabant. qua iustus ex fide uiuit. et sine fide impossibile e placere deo. Verum his atq; huiusmodi remediis egent. qui de pcti nidore apti gati. in inquitatibus concepti. et in delictis suis nati. et magnu mysteriu.

Redemptoris itaq; nr qui ut pcm mundi tolleret. sine pcto uenit in mundu. sicut suo baptismate nobis remedia parauit. idest nris sceleribus ablucndis aquaz que subiit lauacru cum sectatur. in ea circumcisione quam

susceptu· nō sua que nulla erant· ad missa purgantur· ꝙ mē inse natē uerustate tocius inouandā· ⁊ nūc undeuicies ēā pse auctor labe purgā dam· ⁊ innouissima die figuram· ab ipa multipharie mortalitatis ac mor tis peste penitus eē restaurandā· Vn cōgrue ihc octaua die circūcisus asse rit̄· qđ nō facile inueniri retinūēto de quo qm̄ legim̄ actū· qm̄uis sepissi me de oīb; ussum· absq; solo dū rap ar ysiac· qu qđ alius p̄ missionis p̄m octaua die circūcisionē accepisse pbi betur· ℞ Sancti ⁊ iustacōrum· ⁊ Spectatus ferma ꝑ structaur· ⁊ Rex oīs ere· ⁊ dñs gēs· Susceptus dr· ꝑ magis dñs· ℣ Dignare me

Benie mqm̄ ihc octaua die· in circūcidi· quia uidebat utq; hec nra quia pdixim̄· hoc ē ⁊ moderna ⁊ futura· ⁊ spē ⁊ carnis innouacio· ⁊ ei⁹ resurrectione p̄figurata· ⁊ im mū ē qđq; p̄ficienda· Si quidē de mū p̄ma resurrectōe· que mūm nre ⁊ fidei emēdatōe celebrat· apls ait· Stūq; eū baptizati sum⁹ in xpō ihu· in morte ipius baptizati sum⁹· ut quom surrexit xp̄s a mortuis· ita ⁊ nos in nouitate uite ambulem⁹· De sēda aūt que ifine sp̄atur· ita dicat· Si enī credim⁹ qđ ihc mortuus ē ⁊ resurrexit· ita ⁊ dūs eos qui dormierūt p ihm ad ducet cū eo· Octauū aūt numerū re surrectōis glie cōuenire· pene oīb; claret· Nam ⁊ dñs ihc octaua die· hoc ē post septimā sabbati resurrexit· ⁊ ipi post sex sceli hui⁹ etates· ⁊ septi mam sabbati· ummatq; que nūc ītēm ialia uita gerit· qđ octauo ꝑte stu

gem· nūc uerissime circūcisi· hoc ē ab oīb; carnalis cōcupiscentie uicijs ⁊ corruptōib; quib; maxīe luxuria regnat exspoliari· uerissime p̄ nouū ī cisi qua sicut dīs aīe· filij sceli hui⁹ nubūt ⁊ dūt· adumpeat· illi aūt qui digni hebunt sceli illo· ⁊ resurrectōe ex mor tuis· neq; nubent neq; ducent uxores· neq; eū ultra mori poterunt· equales enī angelis sūt· ⁊ filij sūt dei· cū sint filij resurrectōis· ℞ Beate ⁊ uenerabilis·

Vocatū ē mqt nomē eius ihc· qđ no catū ē ab angelo· Vocabitur ihs omi adoratu cultuq; dignissimū· nomē qđ ē sup oīe nomē· nō decuit p̄mū ab hoīb; apellari· neq; abeis efferri īmū dū· ꝙ ab excellentiori· qđā maiore q; natū· vñ signanter euāgelista refert· eū ab an gelo uocari ihm· Ihc enī saluator ītpre tatur· Cui nōis etiā fideles ⁊ electi quq; iuūq; de q̄ sancti dīn ē circūcisione· par ticipes existere gaudēt· ut sicut a xpo x am· ita etiā a similitudine saluari nūcupēt· nūc quidē spe salui facti p fidem· tūc aūt re pā p̄missionis glie· que ē in xpo ihu dño nō· qđ illis adeo uocabitur· nō solū p̄ius in utero ecclie p fidē cōcepti· ꝙ etiā ante tpora sceli uocati ē· Verū quia de circūcisione sm̄o ē· libet īquirere· ꝙre moy ses· qui legē circūcisionis· ⁊ patribus adeo datū· ⁊ sibi tociens iculatū refert· toto ducatus sui tpe· nemīē circūcidi uolu erit· p̄ter unū solū nū filiū suū· quem mat arrepta petra acutissima· ne adō ferret circūcidit· ꝙ oīs qui ī heremo nati sūt· a egipto circūcidendos· religio mōe udeuicies dominus ꝑ mū· qđ in gentis ⁊ spe annis observandū· ⁊ unum

sibi successione cõtradituꝝ. annis qua
dringenta cõtinuis mr̃ mittens. Neq;
qm̃ hoc structura ꝫ magno misterio
fcm̃ crediderim. de quo maiorꝝ irellec
tu diam breuit̃ ipe qd̃ sencio. Moy
ses circũcisionẽ ꝑdicat. ꝫ nolue ꝑficat
qua lex ꝑ moysen data ẽ. gra aũt
ac ueritas ꝑ ihm̃ xp̃m facta ẽ. mehilq;
ꝓdest ueteꝝ iubent. nisi affluenter gra
uiauit. ℟ Congratulamini mi. Ie. vi.

Circũcidit̃ itaq; puer. qs ille
puer. nisi ille de quo dictũ est
puer natus ẽ nobis. filiusq; datus est
nobis. factus ẽ eni sub lege. ut eos
qui sub lege essẽt lucri faceret. Sd̃ sit
aũt iuxta ihm̃ sancti. dicere. nisi ysaie
cõmenti auctore didicissem. Circũcisus eni
uicis. dñico dignus iudicabat̃ obtutu.
qua octi dñi sup ustos. Vides omne
legis ueteris seriem. finisse typũ futuri.
Nam ac circũcisio purgacõm sigficat
delictoꝝ. ꝫ qm̃ ꝑ na quada cupiditate
peccandi. humane carnis ac membroꝝ fra
gilitas. ĩextricabilib; uicis ĩplicat.
eo poctauũ circũcisionis diem. culpe
totius futura purgacio. resurrectõis
ꝓfigurabat̃ etate. hoc ẽ eni illud. qua
ome masculinũ adapiens uuluã. scm̃
dñm uocabit̃. uerbis eni legis ꝑmuta
bat̃ uirginis partus. ac uere sctis. qa
imaculatus. Deus. ipm̃ ee qui lege sig
netur. modẽ in abangelo repromittit̃
bis declarat̃. qua qd̃ nasciet̃ ingr̃ scm̃
uocabit̃ filius dei. ꝺ Contrister ingremuit.
homo natus ẽ ica ꝑ fundamenta. ā Exultabũt ossa
contrite. i. ā Horum fecit dñr. ꝑ Cantate ei.
Elegit eã ds ac ꝓelegit eã. Scdm lucam
in illo r. Cum cõsummati essent dies octo

ut circũcideret puer. uocatũ ẽ nomẽ
eius ihc. qd̃ uocatũ ẽ ab angelo ꝑius
iuste cõcepit. omis debuit ꝑdi
cti uenerandaq; ꝑsentis
festi memoria. pauca qdẽ ex
euangelista cõprehendit. ꝫ nõ pauca re
lecti misterii ueritate gsidã reliqt.
Exposita nãq; natiuitate dñica. tam
gaudia mox angli dignis laudib;
extulerũt. pastores devota uisitacõe
celebrauit̃. omis qui tũc audiere mi
rati sunt. nos quoq; ꝓmodulo nõ
put potuim̃. ꝓxime dño largiente
cõgruis missaꝝ ymnoꝝq; sollẽpnis
exegim̃. subiuxit atq; aut. Et postq;
cõsummati sunt dies octo. ut circũcide
retur puer. uocatũ ẽ nomẽ eius ihc. qd̃
uocatũ ẽ ab angelo ꝑius quam iuuo cõcep
etur. Hec sunt festiuitatis hodierne
gaudia. hec sacre sollẽpnitatis dies.
hec illa supne pietatis munera sacro
sctã. que fidelib; cõmendant apli aut.
Qua ubi uenit plenitudo tpis. misit
ds filiũ suũ factũ ex muliere. factũ
sub lege. ut eos qui sub lege erant re
meret. ut adopcõm filioꝝ reciperem.
Magna nãq; dispsacõe pietatis. ad
redẽpcõm generis humani ds pat̃
nõ angelum. nõ archangelum. sed filiũ su
um unigenitũ mittere dignatus ẽ. qui
qa idumenteus sue specie uidere neq;
uim̃. magna rursus dilectõis arte ꝑ
didit. ut hunc sctm̃ ex mulere. hoc ẽ
ex materne carnis substancia. sine uiri
li admixtione cõceptũ. ad humanos
ueros hoies ꝓferret aspectus. qui
idumenta uirtute ac substancia manens
ꝓpria qd̃ erat. ueram nature humane

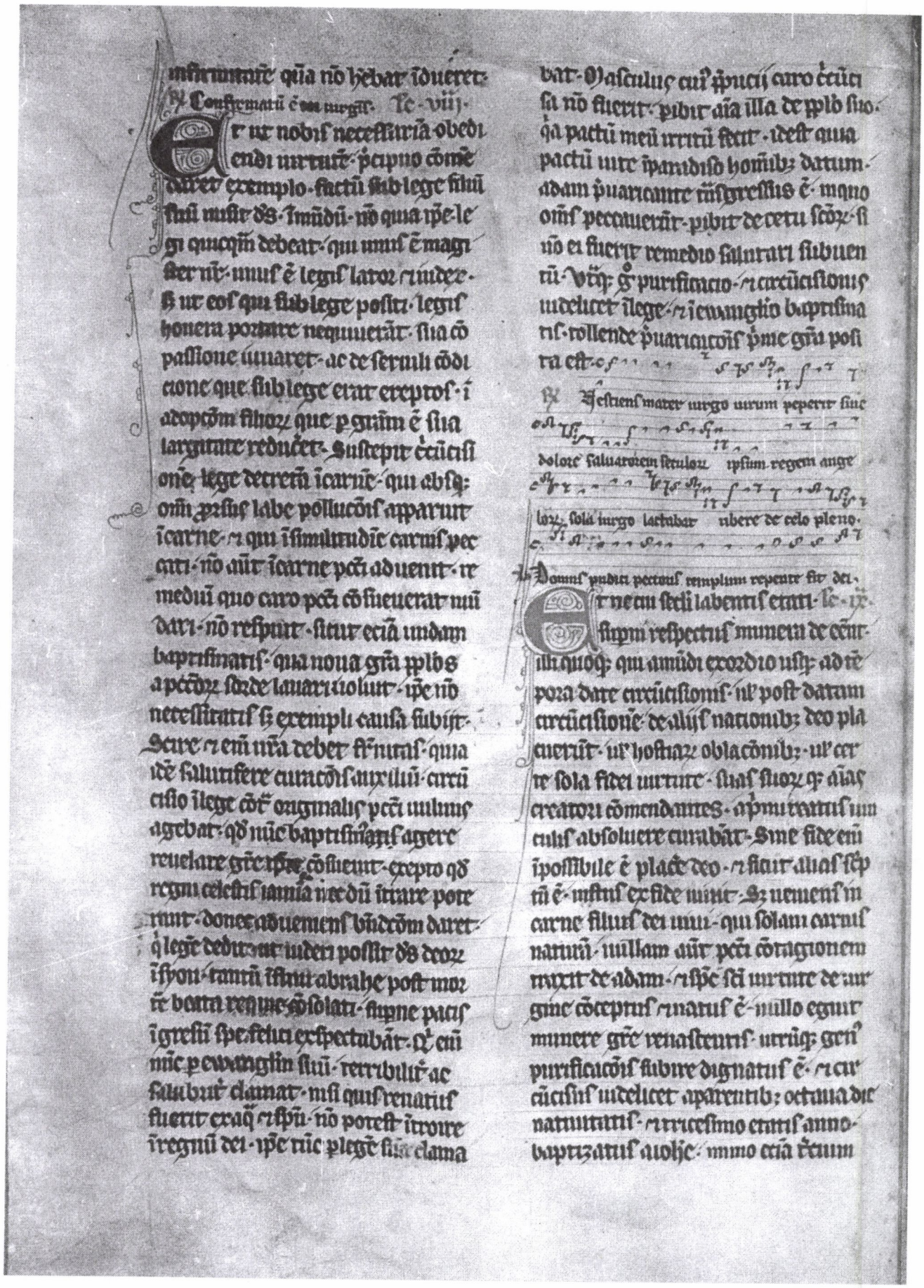

infirmitate qua nõ hẽbat ĩduere-
℟ Confirmatũ ẽ eũ virgĩ. Te-viij-
Ar ut nobis necessitatiã obedi
endi uirtute ꝑcepto cõme
deret exemplo factũ sub lege filiũ
suũ misit ds. Imũdũ nõ qua ipe le
gi quoqm debeat qui unus ẽ magi
ster nr unus ẽ legis lator r iudex
Ꝑ ut eos qui sub lege posti legis
honera portare nequiuerãt sua cõ
passione iuuaret ac de seruili cõdi
tione que sub lege erat ereptos ĩ
adoptõm filioz que ꝑ gratiã ẽ sua
largitate reducẽt. Suscepit ẽcãcisi
onẽ lege decretã ĩ carne qui absq;
oñi ꝓsus labe pollucõis apparuit
ĩ carne r qui ĩ similitudie carnis pec
cati nõ aũt ĩ carne pcĩ aduenit re
meduũ quo caro pcĩ cõsueuerat nũ
dari nõ respuit sicut ecã undam
baptismatis qua noua gratia ꝑ os
a pcĩoz sorde lauari uoluit ipe nõ
necessitatis Ꝑ exempli causa subiit
Scire r eũ nãa debet Ꝑ natus qua
de saluare eum cõsuetudo auxiliũ carni
cisio ĩ lege cõtra originalis pcĩ uulnus
agebat qd nũc baptismatis agere
reuelare gratie ipius cõsueuit ereptio qd
regni celestis ianuã nec dũ intrare pote
rant donec aduentus xpi eõm daret
q lege debitores uideri possit ds deoz
ĩ syon tantũ ĩsrahel abrahe post mor
tẽ beatis requiẽ cõsolatu stupne pacis
ĩgressũ spe felici exspectabãt. Q eũ
nũc p euangliũ suũ terribiliter ac
salubriter clamat. nisi quis renatus
fuerit ex aq r spũ nõ potest introire
in regnũ dei. ipe nũc plegẽ suã clama
bat. Q ascultq cui ꝓcul dubio caro ecãm
sã nõ fuerit. pibit aĩa illa de ꝑpl suo.
qa pactũ meũ irritũ fecit. deest qua
pactũ unte ĩpanidisõ hoĩbz datum
adam ꝓuaricante trãsgressus ẽ. mqno
oĩs peccauerãt. pibit de cetu scoz si
nõ ei fuerit remedio saluatari subuen
tũ. Vtiq; g purificatio r carnãlis
uidelicet ilege r euangliõ baptisma
tis. rollende ꝓuaricatoĩs ꝑme grãm posi
ta est.

℟ Festiuus mater virgo uirum peperit sine
dolore saluatorem seculoz ipsum regem angel
lozq; sola virgo lactabat ubere de celo pleno.

℟ Domus pudici pectoris templum repetit spus dei.
Ergo ne eu secli labentis etatis-ix-
supm respectus munera de cõtu
lit quoq; qui amũdi ereptio usq; ad tẽ
pora dare circũcisionis nl' post datum
circũcisionẽ de alĩs nationibz deo pla
cuerũt. nl' hostiaz oblacõibz. nl' cer
te sola fidei uirtute suas suoz q; aias
creatori cõmendantes. apm tamen nul
lus absoluere curabãt. Sine fide eĩ
ipossibile ẽ placẽ deo r fiat aliaz sẽp
tũ ẽ. mstus ex fide uiuit. Sz uenturus in
carne filius dei unus qui solam carnis
naturã nullam aũt pcĩ cõtagionem
traxit de adam r ipe sola uirtute de uir
gine cõceptus r natus ẽ. nullo egnt
munere gre renascentis utriusq; gen
purificatoĩs subire dignatus ẽ. r car
nãlis uidelicet apparentib; octauam die
natiuitatis r octauo etatis anno
baptizatus adhic mmo etã ẽtum

salvatoris hostie munus · ipe repu dns
pse nō respuit offerri · au die decimo
octauo xti dño capitulante mīa ca
pitis audiuit · simul et celebratum
misteriū · Quectu iquam legalis et
euāgelice puritatis gremiū · qui nul
lo idigut dns suscipe nō desperet ·
ur et cōsummāde legis iam decretū ·
suo rpe doceret ee saluberrima · et ad
nemens euangliū cāctis fidelibz o
stenderet eque subeunda remedia ·

℣ Vbi caro frūt ē · In principio · ℣ Puer nat⁹ · Laud

O admirabile commercii creatoris generis
humani animatum corpis sumens de virgine nascit
dignatus est · et sine semine largit
nobis suam deitatē · evovae · Quando na
tus ē mediator dei et hominū inplere simul
et solui pariter sicut prima iuellus descendit ut salua
ret genus humanū te laudamus dns ni · evovae ·

Rubum quem viderat moyses in combustum cō
sumebat et non · agnouit mysterium quam laudabiliter virgo virū
dei genuit · miserere de nobis · evovae · Ter
minatur videre velle cur est stella ex iacob ma
go peperit salvatorem te laudamus dns noster ·
evovae · Ecce maria genuit nobis saluatorē

quem iohes videns exclamabat dicens · ecce
agnus dei · ecce qui tollit peccata mundi · alla
evovae · Tres · pueros in camino ignis ardentis
vnus · Corde nat⁹ · Laude maria ·

℣ Mirabile misterium declaratur hodie in no
uitate nature · dns homo factus est · id quod fuit
permansit · et quod non erat assumpsit · non cōmixti
onem passus neq; diuisionē · Hinc ℣ ·

Dns qui saluum · Virgo uerbo · Tres · pueros in camino · Dns q saluā ·
Ubi uenit fides iam nō · ad · vī ·
sub pedagogo sum⁹ · omes enī
filij dei estis p fidē que ē in xpo ihu · q
cūcti enī in xpo baptizati estis · xpm
induistis · Dns q saluum · ad · ve ·
Si autē nos et gentes mirabile semē
est secm promissionē heredes
dicto autē quāmdiu rpe heres parvulus
ē nichil differt a seruo · cū sit dns om
nium · sed sub tutoribz et actoribz est ·
usq; ad p̄finitū tēpus a patre · ℣
Dns qui saluum · Sedēm vespa · O admira
bile cōmercium · Cum psalmis de nativitate ·
Tres · pueros in camino · ℣ Vbi caro fa
ctum · A solis ortus · ℣ Post partum virgo · A

Qui de terra est de terra loquitur · qui de celo
uenit sup omes est · et quod vidit et audiuit hoc
testatur · et testimonium eius nemo accipit qui

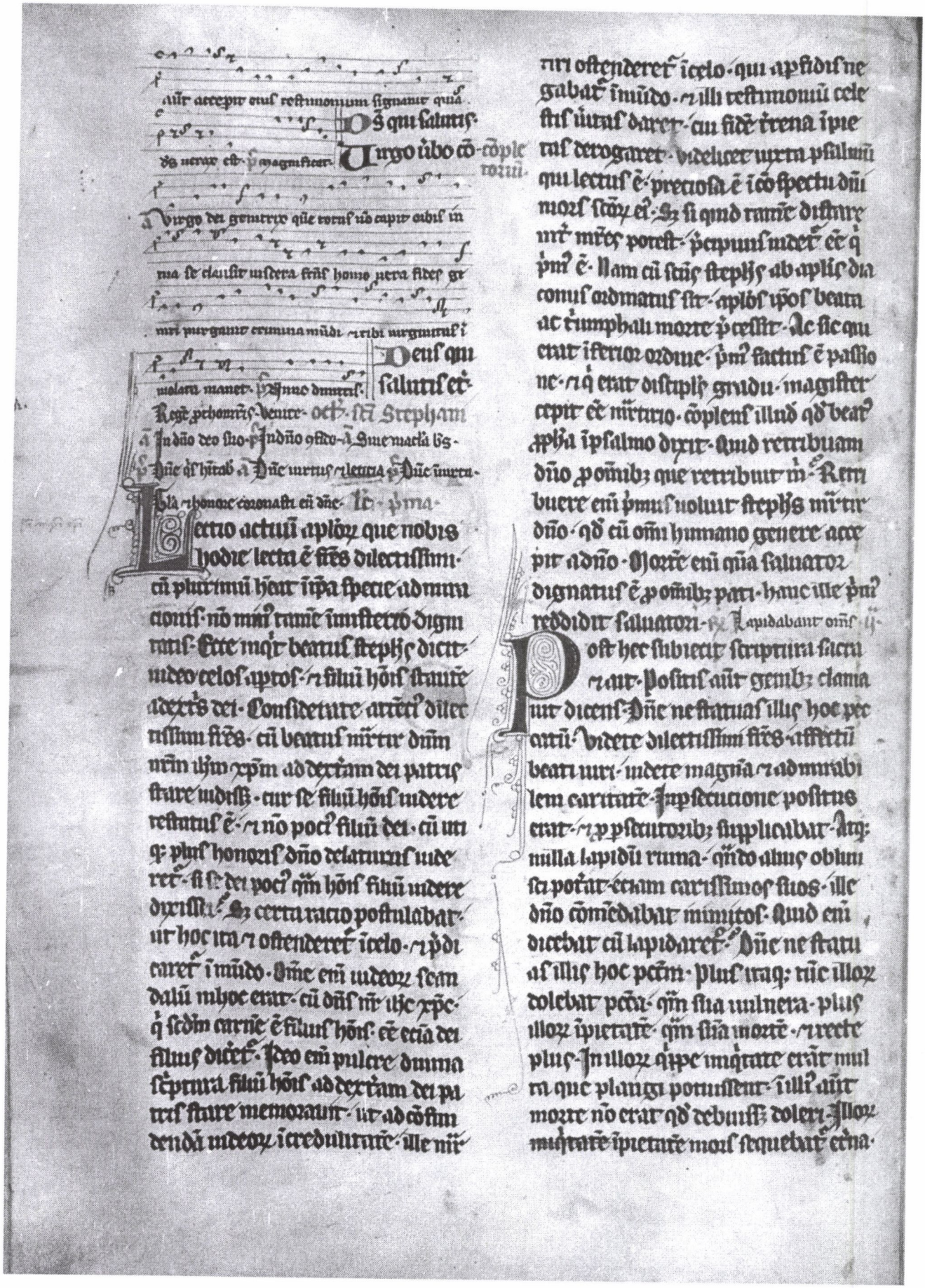

auit accepit eius testimonium signanter quia
os qui salutis
Virgo ubo cō- cōplc
dis nerat est p magnificat- rorū
Virgo dei genitrix que eorus ūb capit cubil in
na se clausit usdera trās homo pera fides gr
ni purgauit crimina mūdi tridi surgentiuk i
Deus qui
nolaru manet ysmo dnicus. saluum fe-
Rege pchomis- benire- oct. stī Stephani
a In dño deo suo- p dño ofido- a Sue marīa vg-
Dñe ds hītab a Dñe iurius tlectia p Dñe iuuen-
bla honore coronasti eū dñe- Ic prima-

Lectio actuū aplōr que nobis hodie lecta ē fīes dilectissimi cū plurimū hēam ī ipa specie admiratonis nō mīnī tamē īmitacō dignus sītte mgr beatus stephs dicit. unde celos aprosi filiū hōis stantē a dextris dei. Considerate aūtē dilectissimum fīes. cū beatus mīrtr dñm nrm ihm xpm ad dextram dei patris stare uidiss. cur se filiū hōis uidere restatus ē. nō poci filiū dei. cū utq; plus honoris dño delaturus uidere. si s. dei poci qm hōis filiū uidere dixiss. Sz certa ratio postulabatur hoc ita ostenderet ī celo. pdicaret ī mūdo. Dñe enī uideor scandalū mihoc erat. cū dūs nr ihc xpc. q secdm carnē ē filius hōis. ē ecīa dei filius dicēt. Deo enī placere duma scriptura filiū hōis ad dextram dei patris stare memoraūt. ut ad cōfirmandā uideor ī credulitatē. alle nīri ostenderet ī celo. qui a pfidis negabat ī mūdo. ut illi testimoniū celestis ūitatis daret. cui fidē trena ipietas derogaret. uideret utiq; psalmū qui lectus ē. preciosa ē ī cōspectu dñi mortē scōr ei. Sz si qnd tamē diffinire mr mīes potest. pcipuus uidet ēe q pmi ē. Nam cū scīs stephs ab aplis dimittit admatus sit. aplōs upos beatus ac triumphali morte pcessit. Ac sic quia erat iferior ordine. pmo factus ē passione. ut q erat discipli gradu. magister ceperit ēe mīrtio. cōplens illud qd beat aplūs ī psalmo dixit. Quid retribuam dño pomnibz que retribuit mihi. Remuere enī pmus uoluit stephs mīrtr dño. qd cū oīm humano genere accepit a dño. Ascēdit enī qūa saluator dignatus ē pomnibz pati. hanc illi pmi reddidit saluatori. Lapidabant oēs

Post hec subiecit scriptura sicut aut. Positis aūtē genibz clamauit dicens. Dñe ne statuas illis hoc pcm. Videre dilectissimi fīes. affectū beati uiri. uidere magnā et admirabilem caritatē. ī psecutione positus erat. et ī psecutoribz supplicabat. Arguit nulla lapidū ruina. qñdo alios obumbrata portat. etiam carissimos suos. ille dño cōmendabat mimitos. Quid enī dicebat cū lapidaret. Dñe ne statuas illis hoc pcm. Plus iratq; tūc illos dolebat pcm. qm sua uulnera. plus illos ī pietatē. qm sua mortē. et recte plus. In illos q ipe mīrtr erāt multi que plangi potuisset. ī illi aūt morte nō erat qd debuiss dolere. Illos mīrtr ipietatē mortis sequebat ecīa.

huꝰ aũt mortẽ utq; ꝑpetua. Immem
ꝝ ꝯ aliq; dilectissimu frẽs tanti magis
tri fidem. tam ꝑclari mꝰis auctoritem.
Diligam nos hoc aĩo ut ecclia frẽs nr̃os
quo ille nũc diligit inimicos suos. Sz
qd peruꝛ ẽ aliq̃ciens nõ solũ inimicos
nõ diligim⁹. ꝫ nec amicꝰ qdẽ fidẽ ire
cram custodim⁹. Sz dicit aliq̃s. Nõ po
ssum diligere inimicũ meũ. qũe cor
ndie uelud hostẽ pacior crudelissimũ.
Q̃ cũq; ille es. attendis quid ꝛ fecꝰ
homo. ꝛ nõ cõsideras q̃ tu fecꝰ deo.
Qũ enĩ tu multo ꝯuicora ꝯ dñm pccũ cõ
miseris. quare nõ dimittis hõi pa
rũ. ut ꝛ ds dignet dimittẽ multũ.
Recole qd ꝛ in euangelio inuas ꝑa. pau
serit. ꝛ quia ꝛ aliquo m̃ cautionẽ fe
cerit. ut q̃ le retũ pactũ iuerit. Si
enĩ iq̃t dimiserit⁹ hoĩbꝫ pccũ eoꝝ
dimittet ꝛ uobis pat̃ celestis pccũ
uꝝ. Videtis frẽs quia cũ deo gñ ĩpo
situr mra posita ẽ. qualit̃ adño in
dicemur. Si inq̃t dimiseritis dimit
tetur uobis. ꝫ ꝓpt̃ scꝝ ꝑ uꝝ actuꝝ
am sepe dixi frẽs. ꝛ frequẽ ꝛ dico
dicẽ debeo. nemo se circũueniat. ne
mo se seducat. q̃ uel unũ hoĩem ĩ hoc
mũdo odio hꝫ. quicq̃d deo ĩ operibꝫ bo
nis ꝓficit. totũ ꝑdit. quia nõ mentit
paulus apls dicẽs. Si dedero omẽs fa
cultates meas ĩ cibos pauꝑũ. et ne
mẽ aũt nõ habuero. ꝛ si tradidero
corpus meũ ut ardeã. caritatem
aũt nõ habuero. nichil m̃ ꝓdest.
Q̃n rem etiã beatus iohes cõfirmat
dicẽs. Omẽs qui nõ diligit frẽm suũ
manet ĩ morte. Et uerũ. Qui odit
frẽm suũ homicida ẽ. Hoc loco frẽm
omnẽ hoĩem oportet ĩtelligi. cũꝫ
eũ ĩ xpõ frẽs simꝰ. Nemo ergo sine
caritate de uirginitate ꝓsumat.
nemo de elemosinis. nemo de ieiu
niis. nemo de oꝛonibꝫ cõfidat. quia
q̃n diu inimicitiam ĩ corde retinet
neq; illis neq; aliis quibꝫlibet bo
nis operibꝫ placare sibi dñm potu
Sz si uult sibi hẽc ꝓficua dñs nõ de
dignet audire cõsiliũ bonũ. Au
diat nõ me sz ipm dñm suũ. Si
offert⁹ munꝰ tuũ ad altare. ꝛ ibi
recordat⁹ fueris. quia frat̃ tuus
hꝫ aliq̃d aduꝫ te. relinque ibi mu
nus tuũ ante altare. ꝛ uade ꝓus
reconciliari frẽ tuo. ꝛ tũc ueniens
offeres munꝰ tuũ. Et nos pugnas
ꝛ hinc intrinsecus. ꝛ dolos ĩ
corde uolumꝰ. q̃liqu bona
cõscientia habeam⁹ ꝓsumim⁹ acce
dere ad altare. nõ timetes qd scꝝ
tũ ẽ. Q̃ manducat ꝛ bibit ĩdigne
iudiciũ sibi manducat ꝛ bibit. Sz di
cit aliq̃s. Grandis labor ẽ inimicos
diligere. ꝓ ꝓsecutoꝛibꝫ supplicare.
Nec nos negam⁹ frẽs. nõ pariuꝰ q̃
dẽ labor ẽ in hoc seclo. ꝫ grande erit
ꝓmiũ ĩ futuro. Per amorẽ eni hoĩs
inimici efficiꝛis amicꝰ dei. Immo
nõ solũ amicꝰ. ꝫ etiã filiꝰ. sicut
ipe dñs dixit. Diligite inimicos uꝝs
benefacite his qui uos oderũt
ꝛ ꝛ ut sitis filii patꝛis uri. q̃ ipe
pꝛ⁹ ẽ. Si re aliq̃s homo diuer
ĩ hoc seclo uellet adoptiuũ filiũ fi
eere. quos seruires. quas ĩdigni
tates etiã seruoꝝ ei. que seruicia
durissima. ꝛ aliq̃ciens etiã ꝛpissima.

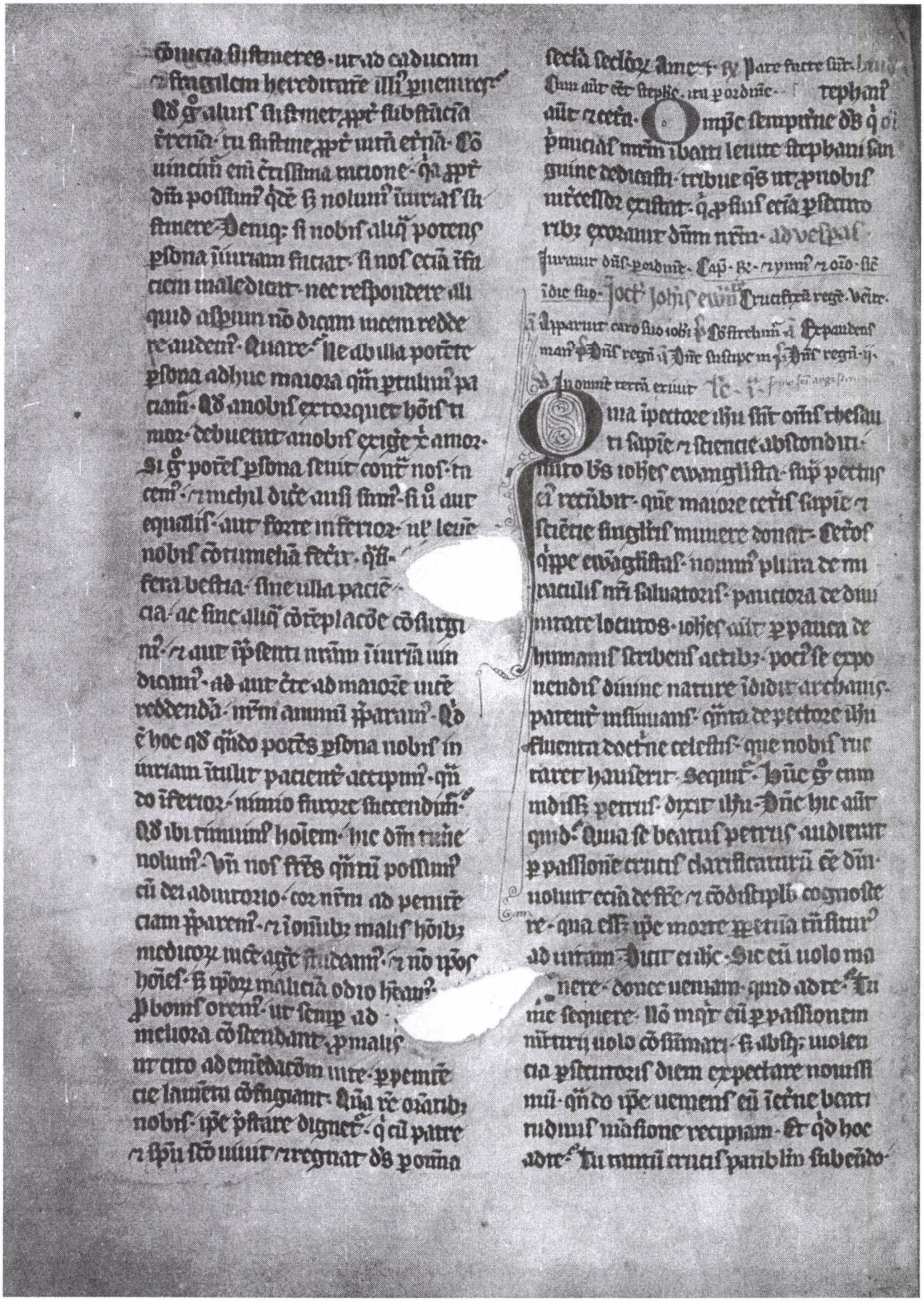

mea re uestigia sequi debere memẽto.
¶ Iste est iohes qui sup̃ pectus dñi. Ca. ij

Quã dẽ hanc dñi responsionẽ fides
rũe rpi ita tractabant. q̃si iohes
nũq̃m eẽt moriturꝰ. Qđ nõ ita eẽ intelligẽ
dñs ipe iohis ammonere curauit. Qm
cũ p̃multi ẽrisse simonẽ istũ nr̃ fidẽ
q̃a discipl̃s ille nõ moritꝰ tollerẽt ad iecto
arq; aur. Et nõ dixit ei ihc nõ moritꝰ
sz sic eũ uolo manere donec ueniam
qđ adit. Nõ q̃ putandũ ẽ. qua discipl̃s
ille nõ sit moriturꝰ in carne. q̃a nec dñs
hoc de illo futurũ p̃dixit. Et psalmista
aut. Qs ẽ homo q̃ uiuit ⁊ nõ uidebit
mortẽ. Sz ita pocius intelligẽdũ. qđ ce
teris ẽ discipl̃s. p passionẽ cõsummatis
ipe ipace ecclie aduentũ sup̃ne uoca
tionis expectaũt. ⁊ hoc eẽ qđ aut dñs
sic eũ uolo manere donec ueniã. Nõ
qua nõ ⁊ ipe multos antea labores p
dño. pressuras q; malox tolerauit. sed
q̃a ultimũ ipace senũ finiturꝰ. ut pote
ecclesiã ẽ pathmã q̃a regebat. iam
longe lateq; fundatã. Nam ⁊ iactibz
aplox eũ ceteris aplis flagellatus iuenit.
q̃ndo ibant gaudentes a cõspectu cõcilij
q̃m digni habiti sũt p nõie ihu cõtume
liam pati. ⁊ adomnem celare. iferiẽ
tis oleu dolũ missis. i eccliastica narra
tur hystoria. eq̃uo ruẽte diuina se p
tegere gñã. tam ictetus ecclesie. q̃m flie
rat a corruptõe cõcupiscẽtie carnalis ex
truneus. Nec multo post ab eodẽ p̃cipe
apr̃ i stupabulem euãgizandi cõstrictã
i pathmos insulam exilio relegatꝰ. ubi hu
mano uacat̃ solacio. diuine re
uelationis ⁊ allocutionis meruit crebra
cõsolatõe releuari. ¶ Dilegebat aũt eũ ihc.

Audire fabulam. nõ fabulam sz
rem gestã de iohe apl̃o. cum
moriens omnium traderẽ. Cũ post tyrannũ
obitũ de pathmos insula exilij rediret. rogabat̃ eciã uicinas illustres p
uincias. quo ul̃ ecclias fundaret. in
quibz nõ erãt locis. ul̃ i quibz erant
sacerdotibz ac ministris instituerẽt.
sedm qđ ei de uno quoq; spũs sanctus ide
clarabat. Cũ g̃ uenisset ad quãdã urbem.
haut longe positam. omnibz ecclias
eis collectis ad p̃sentis. uidit iuuenẽ
quẽdã ualidũ corpore. ⁊ multu elegã
tẽ. sz animis acrẽ minus. Respiciensq;
ad epm. qui nup fuerat ordinatus.
huic i quit ẽ summo studio cõmendo. sub
testimonio ẽ ⁊ uocatus ecclie. Cum ille iu
uenẽ susceptus. omnẽ se adhibiturũ
sicut p̃cipiebat diligẽtiã polliceret. Sz
utrum arq; utrum eadẽ sepius repetens.
iuuenẽ cõmendabat attentius. ⁊ post hec
ecclesiam rediit. Cum ũ p̃br i domũ suã
adolescentẽ susceptũ cõmendatũ. ⁊ ei
omni diligẽtia nutrit. amplectit. fouet.
ad ultimũ eciã baptismi gr̃iam tradit.
Post hec iam uelut cõfidẽs gr̃e. qua fu
erat cõmunitꝰ. paulo i dulgẽtiꝰ hr̃e
iuuenẽ cepit. Sz ille ubi matura uber
tate potuit ẽ. cõmunes p̃ equeuos q̃b;
luxuit ⁊ desidia cordi ẽ. amare uicia
⁊ corrupte uite i cedere. ⁊ minarem p̃dare
Et p̃mo quidẽ cõmunes. mecebat dem
pnit. inde nocturnis eũ furtis. deni
sibi parricidijs cõstringit. post hec iã
ad maiora flagitia p̃rabũt. Cũ inter
ceteros iuuenis formosus ⁊ instructus
ad sceleru. ⁊ qui eẽt acer ingenio sicut
equus infrenis ⁊ ualidus. durisq; morib;

obfirmatus· recti uineruus lineam de
relinquēs· rectore cōtēpto· ripido cur
su rotus ferr ipcepit· tu sui tredētib;
sibi malus· ut depcacōm quoq; adeo
sibi pfuite saluus accepit· dedignat
iam de parus sceleribus cogitare· gn
dia queq; molitur· et ex integro pdi
ctom sertradens· nullus iferior ee in
flagicijs parit· Denq; illos upos qu
prius magistri erminum fuerāt· disci
pulos facit· et latronū exrus armā
quib; ipe dux et pceps uolentus
pcē ifluitur· et cū his oīa crudeli
tate grassat· Verū tepore elapsa·
cū rei ita popositus urbem· et cū ceta
quoq; gra uenerat ordinatus· agei
gr o epistope depositū repsentat· qd
ego plane et xpe cōmendauim· ecclia
reste qm regis· at ille obstupuit· p
mo petumam putans· ase reposci·
qla nō accepat· si rursū cōsidenib
at nec posse fallere uolsem· nec qd
nō dedit· qrere· herebat· stupens·
Que uolsi herente ordi· uuente illū
iquit repero abste· et aīam fris· Hic
gmt· suspiramus semor· et ilacimus re
solutus· ille aut mortuus e· Quom i
quit ul qualem morte· Deo aut mortu
us e· quia pessim· et flagitiosis cuncti
sit· ad ultimū ecia latrocinū adgress
e· Denq; nūc mōte quēda· cū multi
latronū manu occupant· Quib; au
dituus apls· uestem cōtinuo qua erat
iduus scidit· et cū ingenti gemitu
ferens caput suū· uonū re mquit
custodem fris· ase dereliqui· Et iam
nūc in equus parebatur· et dux uenes
er cōfestim ab ipa ecclia astendens· cō
tinus ppendebat· Hiq; quemsi ad locū
adtinetur ablis latrombus qui custodi
as obseruabant· Et ille neq; effugere
neq; pulus declinare ulqm nitens· ingēn
tumū uoce pclamabat· Quia adhoc
ipm ueni· adducere in pncipē urm·
Qui cū uenisset armatus· enim agmi
to iobe apli· pudore actus in fugā ui
tur· Ille equo post eū admisso· cōfesti
sequitur fugitantē· ecia eratus oblitus
simul et clamans· Quid fugis o filii pri
cē tuū· quid fugis iermem senē· Si
ser noli timē· habes adhuc spem uitē·
Ego xpo racōm reddo pte· certe et mor
tē pte ubent· eripiam· sicut et dns er
epit pnobis· et pria aīa dabo aīaz
meā· Sta tantū et rede mi· qa xpc me
misit· At ille audiens· restitit· ac uul
tū dmisit iīrum· Post hec arma p
iecit· Tum deinde treme factus flebat
amarissime· et accedens· ad ste flue
sens puolui genib; gemitib; et ulu
latib; quib; potat sanc facies· et uber
rimis lacmaz suaz fontib; uīum bap
tizabat· occultans solam dexterā si
am· Apls ui uis iurandi sacramēto se
a saluatore ipetrui uenia pollicens·
simulq; genib; ei puolutus· atq; ipam
dexterā ei apls cedis cōfessionē requebat·
Cuq; iam ppenitētia purgatū de osti
lans· ad ecclam reuocat· et idefessus
pro oīb; pflandis· cū upo parit du
cens crebra ieunia· indulgētia adeo
qua ei pollicitus fuerat· expetebat·
Et et uaris sermonū cōsolatoribus· ue
lut quib; dā pamtacionibus· efferos
et exterritos ei animos mitigabat· nec

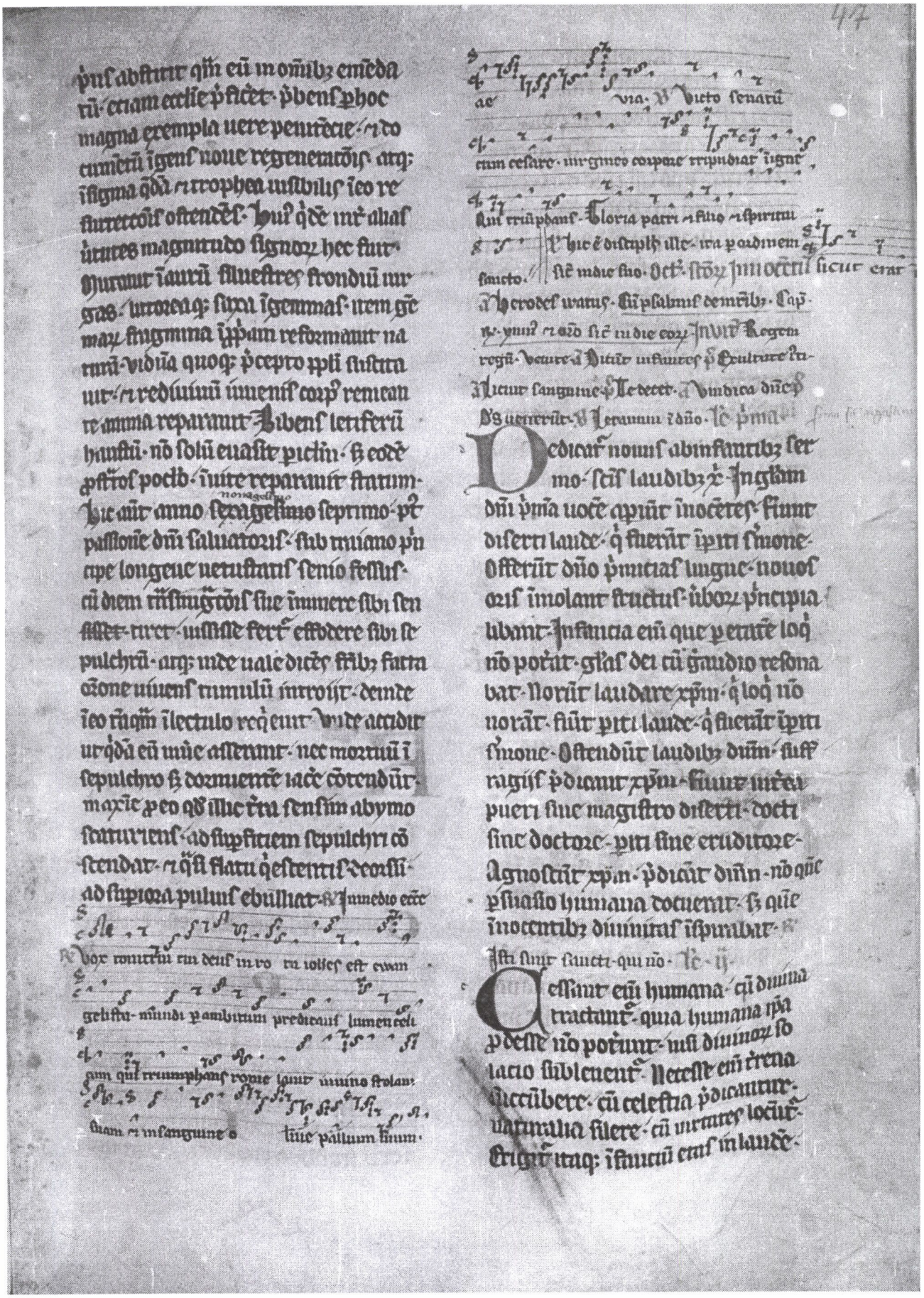

que delectoꝛ nõ nouerunt ẽmen· Dig
nus adignus laudat· ⁊ innocens ino
cẽcũ testimonio cõprobat ꝓdicat· ac
cpũr eũ arpõ ⁊ reddit· cõsequẽ
⁊ referũ· vno eñ tpe ⁊ q̃ dederat
recepit· ⁊ q̃ accepat reddit· vno i
qñ tpe sua xpõ reddunt· dñ eius
laudes illi ab infimis referũt· Dici
mus de laudib; ifimcũ· quid de laudi
b; lactencũ ꝓferem· Quoꝛ laudẽ n
uemre nõ possum· nisi eos xpõs q̃ lau
dauerit nouim· Qui sint· ubi sint· qñ
laudẽ itulerit q̃ro· qui loq̃ nõ nouit·
Neq; eũ etas illa potuit posse qđ na
tum nõ dederat· aut celebrari atali
b; potuit· qđ ifirmitas denegabat·
Dicit nãq; dño laudes· trucidati ab
herode lactantes· Loquit sanguẽ· qđ
lingua nõ possit· passione cantat·
qđ sermone nõ nouit· Occisi ꝓdicãt·
qđ uiui nõ potant· Nec nouũ q̃d dicit
ur innocẽt sanguis aut deo referat
laudes· aut sinat indicet passiones·
eũ abel sanguis clamet ad celũ· aut
occisoꝛ aĩe abaltari uocaferẽt ad
dñm· ℟ Ecce uidi agnũ· ℣ Et·

Quotulit nũc tuũ laudẽ· quib;
negauerut natã simonẽ· Lacu
t sanguẽ clamare· quib; narrare
nõ licebat uoce· Licuit sanguẽ lo
qui quib; lingua nõ licuit· Visũ est
eũ dño colloqua· quib; humana
negata sũt uba· Et eñ occisis ino
cẽtib; usus· ꝑfecta sũt ꝓphetie uba
dicẽtis· Vox in rama audita ẽ· fletus
⁊ plaat· rachel flentes filios suos·
⁊ noluit cõsolari quia nõ sũt· Rache
lem ꝓmã ecclie ꝓsonã· nemo q̃ abnu
at· nemo q̃ aliud cõ ueritatẽ ostendat·
si duo in illa duũa cõspicio· fletus ⁊ cõ
solatõis cõtẽptus· Si eñ fletus· cur cõ
solari cõtẽp sit· Aut si cõsolari cõtẽp
sit· cur fletus· Aut quo mõ cõperit con
solari noluisse· cui cõperit flesse· cum
aut flere nõ debuit· que cõsolari con
tẽp sit· aut cõsolari debuit· que nõ fle
re nõ potuit· ei manifestũ sit fletus
cõsolatõe tergi· Vel certe cur iõgunt
flere· que nõ iõgunt cõsolatõis sermo
ne· Si nolunt iqunt sẽptum cõsolari
q̃a nõ sũt· id est nolunt cõsolari q̃a sũt·
Si id certo nolunt cõsolari qua sũt· quo
mõ nolunt flere ẽsi illos qui nõ sũt· Si
ut cõpedio iam dubitatũ causa reddat·
cõdicto amare deflet· si spe glie cõsola
cio humana cõtẽpnit· pietatis affectꝰ
in fletib; declaratur· si occisoꝛ glã re
puduũ cõsolatõis indicit· ℟ Centũ q̃dra
gẽta· Laudes herodes iratus· ira ꝓdiuẽ·
In salutis diebus usq; ad purificatõm
de sãcta maria· ℣ Admirabile· Laudare pueri·

Rũe apparuit benigna ꝓdiuẽ
tas· ⁊ humanitas saluatoris nri
dei· nõ ex operib; iustitie que fecimus nos
si sedm suã miam saluos nos fecit· ℟
Confirmatũ ẽ· ymn· Tota ẽ· ℣ Speciosa facta es· ā magnu ꝓ
ā Ego sũ qui saluos· ā Haec dño· ℣ Hoc ẽ corpus meũ ẽ· ā
Concede qs· ad cõplẽ· ymn· ℣ Beatus ꝑ·
Tibi xpe· Virgo ubo· ℣ Laude maria· ā Haec
dño· ℣ Quẽ dñm· Os qui salutis· Pr̃ qs
oñpe ds ut natus saluator· ℣ Ut xpe nat·
ẽ· ā Dñs dixit· ℣ Qñ· firmũ· ā Insole posuit· ℣ Celi enar·
ā Elevamini· ℣ Dñs ẽ ira· ℣ Speciosa facta es· Tres lec
tiones legant de lectõib· de narratione·
abeo loco ubi legit· Inuestigabiles hu
manis sensib; ℟ Festiuitas de eccl· ℣ Tanqm ſpo·

℟ magnū nimiū ℣ Hūc audiu- ℟ Dā ⁊ inma
culata ℣ Ladicē ā Spectosiē sm ℣ Etuch ā
Ker emāt ère ℣ hāl gēs. ā Suscepim dē ℣ mag
nuf dāt ℣ Dignare me lau re Hic alle tres
lectōes legunt ab eo loco ubi legitur
Nasitur xp̃c ex maria ūgine ut sęr
uf semū ℟ Beata ⁊ uenerabilē ℣ Hūc audiu-
℟ Congrulamur ℣ Beatā me dicē ℟ Cōmer i
gremo ℣ hacūf regis. ā Homo natus ē ℣ sm
damēta ā Ecuitabāt ouīa ℣ Laurate duo ⁊ ā Vori
ferur dāt ℣ Laurate duo ij ℣ Elegit eā dē. Hic
alle tres lectōes legunt de ewāgelio.
Pastores loquebantur ad inuicem.
Laudes. O admirabile cōmercīū ymn̄ O beat
partus ℣ Laude maria. ā Sēa ⁊ imaculata ℣ Lād.
Os q̄ salutē
ā Pastores loquebantur ad inuicem. uīt
eamus usq; bethleem ⁊ uideamus hoc uerbū q̄d dñs
ostendit nobis. ℣ ouia. uel aliam. Pastores dicte
quid nam. mdictus ⁊ annunciate xp̃i natiuitatē. ī sm
rem. mdimus. pannis inuolutum. ⁊ chorus angelōꝝ
laudantes saluatorem. ℣ Vbū car
ad. tū. ℟ Concede q̄s
ōnipē deus.
me apparuit. ad vii. capr
Per lauachrū regenerōis ⁊ re
nouatōis ispe sti q̄e effudit ī
nos habunde p ihm xp̃m saluatorē nr̄m
ut iustificati gr̄a ipi heres ad. ip̃e
des sim̄ sēdm spem uite eē ne in
xpo ihu dño nr̄o. ad vesp̄as que nge
lis epiphanie p̄cedit. ā Tecū p̄incipiū. cum
psalmis de natiuitate. Cap. ā ⁊ ro de dñica
Iuuitatoꝝ. Xp̃c natus ē. ā Homo natus. ā Exul
tabūt. ā Vori ferur. ℣ Speciosus forma.

In illo t. Defuncto he scdm matth
rede ecce angl̄s dñi apparuit in som
nis ioseph ī egypto dicēs. Surge ⁊ ac
cipe puerū ⁊ matrē eius ⁊ uade ī tr̄ā
isr̄l. Et reliq̄. omis lectōis eiusdem.
Recepturis nr̄i ihu xp̃i. in car
ne ostensionē. uenerunda pue
meres sollēpnitate. opportunū ē ex
lectōe sti ewangilii uerba pauca ad uti
litatē uīam p̄ferre. Aut nāq; ewāgelista
Defuncto eni herode. ecce angl̄s dñi ap
paruit in somnis ioseph dicens. Surge
⁊ accipe puerū ⁊ matrē ei. ⁊ uade in
tr̄am isr̄l. Defuncti siq̄ eni qui q̄rebāt
aiam pueri. Obiit quippe herodis ter
minū ī tenebris maliciose. qua uīe comē
ctiam inimici semitas ī sumat. Qđ aūt
defuncto herode ille redit ad tr̄ā isr̄l.
finē sęcli denūciat. quādo enoch ⁊ elyas
p̄dicaturi. iudei sopita moderne īi
die flamma. fidē ūtutis accipient.
Siue aūt accipiendū. qđ mortuo he
rode xp̃c uiuit. significat p̄sentio
res ecclie dñicentes. ecclīam ī tribu
lēp ee uiuentē. in mortuo pctō ī cor
de hōis. remanere homo acō surrexit de
pctī. pcōpunctionē ispe sti. recedit de
egypto. de tenebris p̄sentis ad lucem
ei. ad xp̃i lucē fidē. ⁊ uolūtatē cōser
uandā. accipit xp̃m ī cor suū ⁊ uadit
ī tr̄am isr̄l. quia p̄sentis uite actū
meret ad uisionē dei. beatitudinem sor
titur eternam. ℟ Ecce agnus dei.
Audiens aūt ioseph. qđ archelaus regnaret ī iudea. p herode
patre suo. timuit illo ire. archelaus
agnoscens leo mētis ferocis. herodis pelli
cule siue pelle. q̄ herodes ille qui eū

pilato postea amicicia facerent. hic herodis filius et fr archelay. que ppe uberi cesar lugduno que gallia ei unaf e relegauit. fremg; ei herode succedie regnu reliqt. Qd dñs nato herode ioseph in somnis archelay in iudea ire formidans. anglo monente in nazareth galilee secessit. ultima p scripturas ecclie tpa designat. q̃do pea que nũc e gentes ad cognitionem xpi uenient. quos in q̃bus ualent plegum nõ desistent. et acrior mens amixti plectro cõsurgit. pars ei iudee in qua regnabat archelaus. qui nõ poterat agnoscens leo. de quo apls ait. aduisurus ur diabolus q̃si leo rugiens circuit querens quem deuoret. p fidos amixti sectes ostendit. Et adiecit qui uenit in nõe dñi. Ve. iij.

Et ammonitus i somnis ioseph secessit in partes galilee. et ueniens habitauit in ciuitate que uocatur nazareth. Nazareth galilee quo dñs nutrit. et patrie gentis eidem. que nũc pplus fidei e. et sinceptum erat designari unde et bene galilea tãs migratio facta nazaret. i flos uel uirgultum ei interpretat. qua nimirũ sãa ecclia quo ardentiori desiderio ab his que in terris uidet. ad celestia p meretur tãs magnarum maiori spiritali habundat flore. ac gemme uirtutũ. ut adipleretur qd dicit e p apl̃m. quo nazareus uocabitur. Si fixum posuit de scripturis mirabilis exemplũ. nãq̃ diceret p apl̃m. Qd autem ei p apl̃m nazareus dixit uocari. ostendit se nõ ubique de scripturis simpliciter et sensum. Nazareus ei sãis mirabitur. Sciũ autem dñi futurũ omnis scripturam sãa cõmemorat. Possum⁹ et aliter dicere. qd etiam eisdem ubique uerba ebionem uirtutes et uerba imagine illi⁹ idioma ysaias scripsit. exiet uirga de radice yesse. et nazareus de radice ei ascendet. siue crescet.

℟. Hec qui aduenit. Laud. Que uidistis pastores.

Fres. Sciam⁹ quia cap. ℣. Dns regnauit. quia q; lex loquit. his qui in lege sunt loquit. ut omne os obstruat. et subditus fiat omnis mundus deo. quia ex op̃ibus legis nõ iustificabit omnis caro coram illo. ymn⁹ Corde natus. ℣. Hodie q̃ue.

à Polle pueram et matrem eius et uade in terram

uida. ℣. Hodie. Quorda nra qs dñe ad uenturum festinet ut splendor illustret. quo et mundi hui⁹ relicta currere ualeam⁹. et puenam⁹ ad patriam claritatis ẽne. p. ad. ij. ca.

Fres. Scientes. Quorda nũ qs. iustitia aũt dei p fidem ihu x̃e. ad. vi. cap. i omnes et sup omnes qui credũt. nõ enim est distinctio iudei et greci. omnes enim peccauerũt et egent gla dei. iustificati gratis p gratiam ipius. p redemptionem que e in xpo ihu. Quorda nra qs ad. ix. cap.

Quia ergo posuit dns appiationem p fidem in sanguine ipius. ad ostensionem iustitie sue. p remissionem precedentium delictorum in sustentatione dei. ad ostensionem iustitie ei in hoc tpe. ut ipe iustus et iustificans eum qui ex fide e ihu x̃e dñi nri. Quorda nũ qs dñe. ℟. ad uesperam requiescet. ℣. admirabile nomen tuum. Laudate pueri dominum.

Surge illuminare ierlm quia cap. uenit lumen tuum et gla dñi super te orta e. quia ecce tenebre operient terram

7 caligo ꝓbḃ. sup te aūr oriet dñs.
7 gla eius in te uidebit.

℟ Illumare illumare ierusalem ne
lux tua 7 gloria dominu sup te
ri. ℣ Et ambulabunt gentes in lumine tuo
et reges in splendore ortus tui. Et gloria.

Hic regem insplendore ortus sui. Et gloria. Ymn
astis herodes impie xpm uenire quid
mel nō arripit mortalia qui regna
dat celestia. Ibant magi qua uiderant
stellam sequtes puiam. Iussa requirūt iuuene dū
furent munere. Lauacra puri gurgitis celestis
agnus attigit peā que nō detulit nos abluen
do sustulit. Nouum genus potentie aque rubescūt
ydrie unūq; iussa fundere mirantur unda conpūc
ta. Gloria tibi dñe q̄ apparuisti hodie. ℣ Reges tharsis
et insule munera offerent. Magi uidentes stellam dixerunt ad inuicem hoc sig
num magni regis est. Eamus 7 inquiramus eum
7 offeramus ei munera aurum thus 7 murrā. Psalm.

Deus qui hodierna die unigenitū
tuū gentibus stella duce reuelasti
concede propitius ut q̄ iam te ex fide cog
nouimus usq; ad contemplandi speciem tue
celsitudinis perducamur. Per eūdē.

ad cōpletorium Cum natus esset ymnus

Nocte non ualemus pa magnitudine celi tre
mit maria amphisbene. Hec turgues nat
urero pouit in speio. Exphetice sermo nūciat
stauit simil bos 7 asinus. Sed ecce stella micuit pbi
tura duo obsequia. Quam balaam ex uidens ori
ginū directam prophetia. Hec magos ocios fulgura
ti lumine prudos. Herodes ꝓbḃ. ꝓphetas 7 sacerdotes

ꝓduxit ultra. Ihc exiguis adoratur obscura pan
nulis. Offerentes regia aurū thus 7 murrā mu
nera. Ipsa ꝑ tamen misticis nō carent munera
figuris. Aurū ut regi christo deo 7 magno offe
rūt sacerdoti. Myrr: murrā in sepulturā dnice.

Omnes de saba uenient aurū et
thus deferentes 7 laudē dño
adnunciantes. ℣ Venient ad te q̄ dirigebāt
stella ista sicut flamma chorusca 7 regem regū
dñm demonstrat magi eum uidentur 7 xpo regi
munera obtulerunt. Psalm dominus.

Deus illuminator omnium gentiū da
pplis tuis perpetua pace gaudere
7 illud lumen splendidum infunde cordi
bus nris q̄ dum magor mentes inspiritu
sti p te
ad nos afferre duo filii dei adorare dñm Tanta
sēa eius. Psalm. ℣ Psallite deo nro psallite psalli
te regi nro psallite sapienter. Psalm gēs. ℣ Omnis
terra adoret te 7 psallat tibi psalmum dicat nōi
ri Reges tharsis 7 insule
tuus dñe. Jubilate. te pma.

Omnes sitientes uenite ad aquas
7 qui nō habet argentū properate
emite 7 comite comedite. Venite emite
absq; argento 7 absq; ulla cōmutatōe
unū 7 lac. Quare appenditis argentū
nō in panibus 7 laborē uestrum nō in satie
tate. Audite audientes me 7 comedi
te bonum 7 delectabit in crassitudine aīa
ua. Inclinate aurē uestrā 7 uenite
ad me. audite 7 uiuet aīa uestra. Et fe

riam uobis ẽ pactũ sempiternũ· mise
ricordiaꝫ dauid fidelis· Ecce testem
pplis dedi eũ· ducẽ ac preceptorẽ gẽti
bꝰ· Ecce gentẽ quã nesciebas uocabis·
⁊ gentes que nõ cognouerũt ad te
current· ppẽ dñm dñ tuũ· ⁊ scm ihꝛl'
qm glificauit te· Querite dñm dũ
inueniri potest· inuocate eũ dũ ppe ẽ·
Derelinq̃t impius uiam suã· ⁊ uir ini
quus cogitatões suas· ⁊ reuertat ad
dñm ⁊ miserebit eius· ⁊ ad dñm nr̃m
qm multus ẽ ad ignoscendũ· Nõ enĩ
cogitões mee cogitatões ure· neq;
uie mee uie ure dicit dñs· qa sicut
exaltantur celi a terra· sic exaltate sunt
uie mee a uiis uris· ⁊ cogitões mee a
cogitatõibꝰ uris· Et quo mõ descendit
ymber ⁊ nix de celo· ⁊ illuc ultra nõ re
uertit· sed inebriat terrã ⁊ infundit eã·
⁊ germinare eam facit· ⁊ dat semẽ se
renti· ⁊ panẽ comedenti· sic erit uerbũ
meũ qd egredietr de ore meo· Nõ reuer
tur ad me uacuũ· sed faciet quecũq; uo
lui· ⁊ prosperabit in hijs ad que misi illud·
quia in letitia egrediemini· ⁊ in pace de
ducemini· Montes ⁊ colles cantabũt
coram uobis laudem· ⁊ omnia ligna regio
nis plaudent manu· Pro sentica ascen
det abyes· ⁊ pro urtica crescet myrtus·
et erit dñs nomini meo· ⁊ signũ eternũ· qd
nõ auferetr· Hec dicit dñs· Custodite
iudicium· ⁊ facite iustitiam· qua iuxta sa
lus mea ut ueniat· ⁊ iustitia mea ut
reuelet̃r· Hec dicit dñs dẽs· Cõtritum·

adie in iordane baptizato domino ℟

aperti sunt celi ⁊ sicut columba sup eum spiritꝰ

manet ⁊ uox patris intonuit hic est filius

meus dilectus in quo mihi cõplacui ℣ Celi aperti

sunt sup eum ⁊ uox patris audita est· hic est· ij·

Surge illuminare ierlm· quia ue
nit lumen tuum· ⁊ gla dñi sup te
orta ẽ· quia ecce tenebre operient̃ terrã
⁊ caligo populos· sup te aũt orietr dñs· ⁊
gla eius in te uidebit̃r· ⁊ ambulabũt
gentes in lumine tuo· ⁊ reges in splendore
ortus tui· filii tui de longe uenient̃
⁊ filie tue de latere surgent̃· Tunc
uidebis ⁊ afflues· ⁊ mirabit̃ ⁊ dilatabit̃ cor
tuum· quando conuersa fuerit ad te multitudo
maris· fortitudo gentiũ uenerit tibi· Inun
datio camelorũ operiet te· dromedarii
madian ⁊ epha· Omnes de saba uenient̃
aurum ⁊ thus deferentes· ⁊ laudem dño an
nũciantes· Omne pecus cedar congrega
bitur tibi· arietes nabaioth ministrabũt
tibi· Offerent̃ super placabili altari meo· ⁊
domum maiestatis mee glorificabo· Qui sunt
isti qui ut nubes uolant· ⁊ qsi columbe
ad fenestras suas· Me enim insule ex
pectabunt· ⁊ naues maris in principio· ut
adducam filios tuos de longe· Argentũ
eorum ⁊ aurum eorum cum eis· nomini dñi dei tui
⁊ sci israel· qm glificauit te· Et edificabũt
filii pegnorum muros tuos· ⁊ reges
eorum ministrabũt tibi· In indignatione mea
percussi te· ⁊ in reconciliatione mea misertus
sum tui· ⁊ aperient̃ porte tue iugiter· die
ac nocte nõ claudent̃· ut afferatur ad te

rrudo gentiū ⁊ reges eōꝝ adducāt
tem eiⁱ ⁊ regnū qđ nō seruierit tibi
pibit ⁊ gētes solitudine uastabuntur
Cia libani adte uenient ⁊ abyes ⁊ bux
us ⁊ pinus simul ad ornandū locū scī
cuōis mei ⁊ locū pedū meoꝝ glificabo
bo glificabo · Et uenient adte curui fi
lii eoꝝ · qui hūiliauerūt te · ⁊ adorabūt
uestigia pedū tuoꝝ · oēs qui detrahunt
ti · ⁊ uocabūt te ciuitatē dñi syon sī
onē · pro qđ fuisti derelicta · ⁊ odio hūa
⁊ nō erat qui pter trāsiret · ponā te in sup
biam seculoꝝ · gaudiū in gnacōm ⁊ gnacō
onē ·

℣ Omnes de saba uenient aurum ⁊ thus deferen
tes ⁊ laudem domino annunciabunt es aevia aevia ac

℣ Reges tharsis ⁊ insule munera offerent reges ara
bum ⁊ saba dona ad dn̄m · Aevia · Te · iij ·

Gaudens gaudebo in dño · ⁊ exul
tabit anima mea in deo meo
quia induit me uestimento salutis · ⁊ in
duimento iustitie circūdedit me · q̄si spon
sum decoratū coronā · ⁊ q̄si sponsam or
natā monilib⁹ suis · Sicut enim terra p
fert germen suū · ⁊ sicut ortus semē suū
germinat · sic dñs ds germinabit iustitiā
⁊ laudē · coram uniuersis gentib⁹ · Propter
syon nō tacebo · ⁊ pp̄ ierlim nō quiesca
cam · donec egrediat⁹ ut splendor iust⁹
eus · ⁊ saluator eius ut lampas accendat⁹
Et in diebus illis gerent iustū tuū · ⁊ omnes
reges terre gloriā tuā · ⁊ uocabit⁹ te nomen
nouū · qđ os dñi nōminabit · Et eris coro
na glie in manu dñi · ⁊ diadema regni
in manu dei tui · Iō uocaberis ultra de
relicta · ⁊ terra tua nō uocabit⁹ amplius
desolata · sed uocabit⁹ uoluntas mea in ea
⁊ terra tua inhabitabit⁹ · quia cōplacuit
dño in te · Habitabit eā unusquisq; ai
urgine · ⁊ habitabūt in te filii tui · ⁊
gaudebit sponsus super sponsam suā ·
⁊ gaudebit super te dñs ds tuus · Super
muros tuos ierlim cōstitui custodes
tota die · ⁊ tota nocte in perpetuū nō tace
būt · Qui reminiscimini dñi ne taceatis
vos · ⁊ ne det⁹ silentiū ei · donec stabilia
at · ⁊ donec ponat ierlim in laudē in ter
ra · Iurauit dñs in dextera sua · ⁊ in brachio
fortitudinis sue · si dedero triticū tuū
ultra cibū inimicis tuis · ⁊ si biberint
filii alieni uinū tuū in quo laborasti ·
qui aut cōgregabūt illud comedēt
⁊ laudabūt dñm · ⁊ qui cōportabunt
illud bibent in atriis sanctuarii mei · Transite
transite p portas · parate uiam populo
plano facite uiā · eligite lapides ·
Eleuate signū ad populos · ecce dñs au
diri fecit in extremis terre · Dicite filie
syon · ecce saluator tuus uenit · ecce
merces eius cū eo · ⁊ opus illius corā illo ·
⁊ uocabūt eos populū sanctū · redemptos a
dño · tu aut uocaberis quesita ciuitas ·
⁊ non derelicta ·

℣ Stellam quam uiderant magi in oriente ante
cedebat eos donec ueniret ad locum ubi pu
er erat · uidentes autem eam gauisi sunt gaudio
magno · Et intrantes domum inuenerūt puc
rum cum maria matre eius · ⁊ procidentes adora

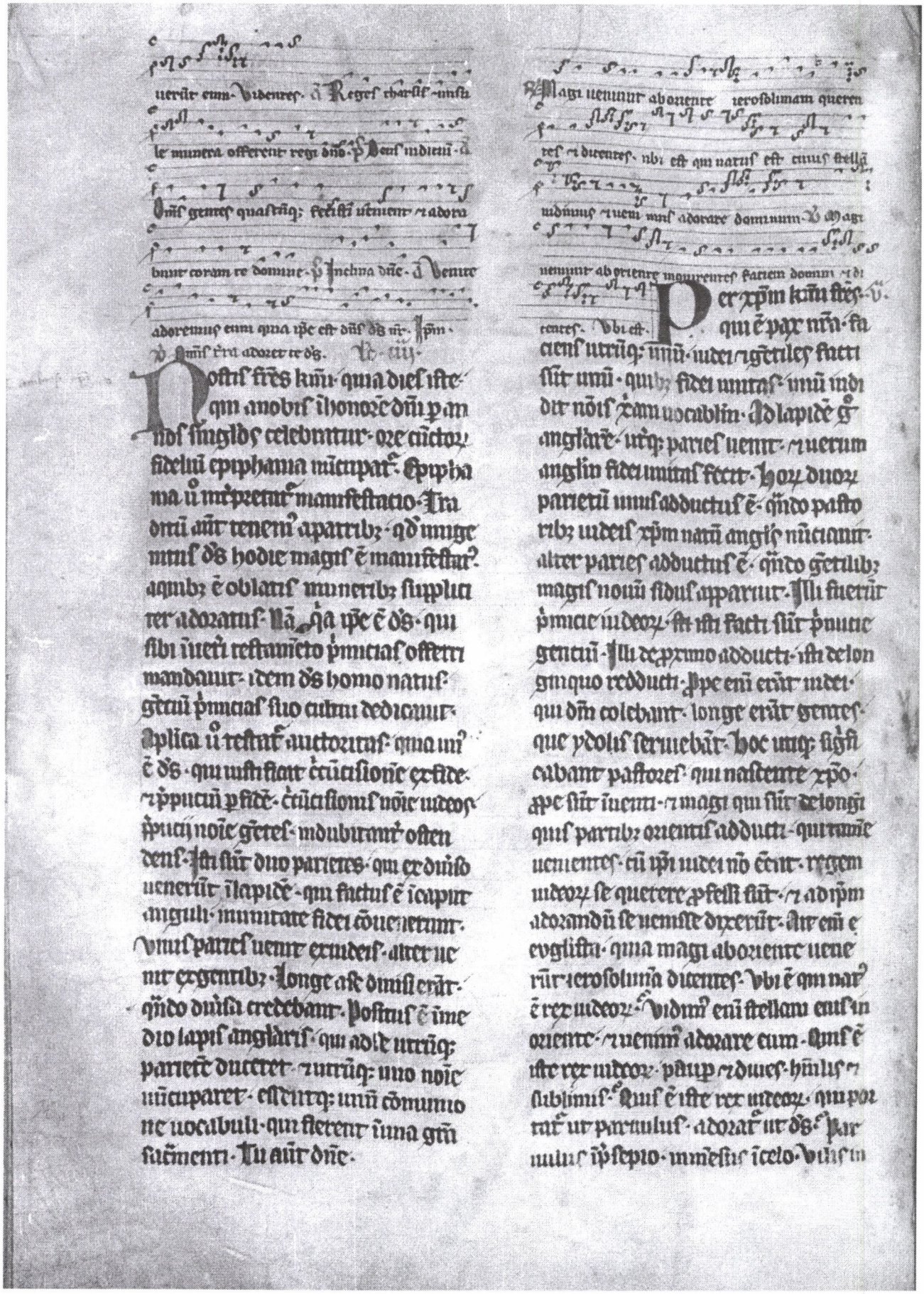

uerũt eum. Videntes. ã Reges tharsis. insula
le munera offerent regi dño. ℣ Omes gentes quascũq; fecisti uenient. ℟ adora
bunt coram te domine. ℣ Inclina dñe. ã Venite
adoremus eum. qua ipe est dñs ds nr. ℣ pm.
℣ Omes tra adorent te ds. ℣ Ave.

Postis fres karissimi. qua die iste qm anobis ihonorẽ dñi pa
nos singlos celebramur. ore ciãcto
fideliũ epiphania micupat. Epipha
nia ũ interpretatur manifestatio. In
dnũ aũt tenemus apartibz. qd unge
mus ds hodie magis ẽ manifestus.
aquibz ẽ oblatis muneribz suppliciter adoratus. Nã. qa ipe ẽ ds. qui
sibi ineũ testamẽto primicias offerri
mandauit. idem ds homo natus.
gẽtiũ primicias suo cultui dedicauit.
Aplica ũ testis auctoritas. qua im
ẽ ds. qui nisi fiant ẽuãgelio ẽredere
ꝛ ꝑpucũ p fidẽ. ẽuãgelionis nõie ydeos
ꝑpucij nõie gẽtes. mdubitanter ostendens. In tribus duo parietes. qui ex diuso
ueneriũt ĩlapidẽ. qui factus ẽ ecclesie
angulo. mmutate fidei cõuenientes.
Unus paries uenit exudeis. alter ue
nit exgentibz. Longe aste dimissi erãt.
qñdo diuisi credebant. Postis ẽ ĩme
dio lapis angularis. qui adle utrũq;
parietẽ ducteret. ꝛ utrũq; uno nõie
uicuaret. esse utrq; unũ cõmunio
ne uocabuli. qui fierent ĩuna gñ
sacmenti. Tu aũt dñe.

Magi uenerunt adorare ierosolimam quaeren
tes ꝛ dicentes. ubi est qui natus est rex
iudeorum ꝛ ueni mus adorare dominum. ℣ Magi
uenerunt ab oriente mauretes facient domini ꝛ di
centes. ℣ Ubi est.

Per xpm karissimi. qui ẽ pax nr̃a. fa
ciens utrũq; unũ. iudeũ ꝛ gẽtiles facti
sunt unũ. quibz fidei unitas unũ indi
dit nõis ẽam uocabulũ. Ad lapidẽ ẽ
angulare. utrq; paries uenit. ꝛ uerum
angulũ fidei unitas fecit. Duoz duoz
parietũ unus adductus ẽ. qñdo pasto
ribz iudeis xpm natũ angelis nũciantibz. alter paries adductus ẽ. qñdo gẽtilibz
magis nouũ sidus apparuit. Illi fuerũt
primitie iudeoz. sicut isti facti sunt primitie
gentiũ. Illi de ꝓximo adducti. isti de lon
ginquo reducti. Ppe eni erãt iudei.
qui dñm colebant. longe erãt gentes.
que ydolis seruiebãt. Hoc unq; signi
ficabant pastores. qui nascente xpo.
ppe sunt inuenti. ꝛ magi qui sunt de longi
quis partibz quesiti adducti. qui nisi
uenientes. cũ ipi iudei nõ ẽent. regem
iudeoz se quesisse ꝓfessi sunt. ꝛ ad ipm
adorandũ se uenisse dixerũt. Aut eni ẽ
euangelium. quia magi ab oriente uene
rũt ierosolimã dicentes. Ubi ẽ qui natus
ẽ rex iudeoz. Vidimus enim stellam eius in
oriente. ꝛ uenimus adorare eum. Quis ẽ
iste rex iudeoz. patiꝑ ꝛ duces. humilis ꝛ
sublimis. Quis ẽ iste rex iudeoz. qui por
tatur ut paruulus. adoratur ut ds. Par
uulus ipse pio. immensus ĩcelo. uilis in

pannis. ꝓciosis mirabilis. Cui natiuitate
cōpta. herodes turbatus ē. ⁊ omnis ie
rosolyma cū illo. Quid ē qđ sic turbaris
herodes. qm̄ natū regē iudeoꝝ audisti.
Turbaris suspicionibꝫ agitaris. iudicio
timulis inflammaris. ⁊ ob hoc natū re
gem occidere conaris. Inanis ista tur
batio tua. ⁊ vana ꝑsus cogitatio tua.
Rex iste qui natus ē. nō uenit reges
pugnando superare. sz mouendo mira
bilit subuertere. Nec ideo natus ē ut
r̄ succedat. sz ut in eū mūdus fideliter
credat. Venit enī nō ut pugnet unus.
sz ut triumpher occisus. nec ut sibi de
aliis gētibꝫ auro exercitū queratur.
sz ut ꝑ saluandis gētibꝫ ꝑciosū sanguine fundat. Inanis iudeorum timo
ris successor. quē credendo rebusti cre
dere saluatorē. quia si ieum crederes.
cū eo regnares. ⁊ sicut accepisti rēpo
rale regnū. ita accipes etiā sēpiternū.
hui enī pueri regnū. nō ē de hoc mū
do. sz ꝑ m̄ regnat in mūdo. ꝑ ē enī
sapīa dī. que dicit ꝑ prouerbia. Per me reges
regnant. Puer iste ūbū dei ē. puer
iste uirtus ⁊ sapīa dei ē. Si potes cōt
di sapiam cogita. in tua ꝓpriam ūsa
ris ⁊ nequis. Tu enī regnū mullatenus
habuisses. nisi abisto puero q̄ nūc na
tus ē accepisses. Tu aūt.

Interrogabat magos herodes quod signum uidis
set sup natum regem. stellam magnam fulgentē
anus splendor illuminat mundum. ⁊ nos cognouimus
⁊ uenimus adorare dominū. Magi uenerunt ab

oriente inquirentes faciem dñi ⁊ dixerūt.

Quid ē hoc dicis. Et nos cognouimus
lectissimi reges. ut isti magi
regē iudeoꝝ adorare q̄rerēt. cū ꝑ
iudei nō ecent. Et quē rege. Unq;
nō herodē. sz xp̄m uolūt adorare
regē nup natū. nec adorant regem
ante annos aliq̄t ordinatū. Adorare
cupiūt infantē lactentē. nec adorāt
regē ꝑfectū impūbē. Nam ⁊ de herode
rege iudeoꝝ filij iam fuerāt nati. q̄
erant patre mortuo regnaturi. Mo
rtuo enī isto herode. archelaus iudea
regnauit. ⁊ galilee ꝑncipatū unum
herodes optinuit. Archelaus natus
ē ipalacio. xp̄e iudicio. archelaus
natus electo ē argentreo positus. xp̄e
aūt natus in ꝑsepio ē brumalissimo col
locatus. Ille fortitudinem ꝑciosis uestibus
ē sericis. iste infirmus inuolutus ē pan
nis. ⁊ tamen ille natus ipalacio cōtēp
nitur. iste natus in iudicio queritur.
Ille uocabitur nullatenus nominatur.
iste iuuenis supplicit adoratur. Om
nino spūs ꝑmogenitus regis. ⁊ mu
neribꝫ honorat ꝑmogenitus ex supeu
le mulieris. Puer iste q̄ nūc a magis
dicit rex iudeoꝝ. idem creator. ⁊ dñs
ē angelis. qua ꝓpter cui timet istum
am nascentis. magis tunc debes om
nipotētia iudicantis. Nolī ē cui nunc
regnū tuū sucessurū. sz nunc infidelita
tis tue ultissimū dispnatorē. uenia
cū magis adorantibꝫ etiā tu ꝑmittet
adorare. ⁊ nō ad eū fraudulenta cal
liditate magos mādares. Ite inquir
⁊ interrogate diligenter de puero. ⁊ cū

ĩuenerit⁹ renũciare m-ur-r ego
uenient⁹ adorẽ eũ · Quia dicit⁹ fuer-
o ĩcredulitat⁹ ĩpia · o nequicia fraudu
lenta · Si adorare ifãtũ puerũ ẽ xp̃i
me disponebat⁹ q̃re p illo multos
pueros occidebat⁹ · Sanguis ĩnocen
tũ q̃ũe crudeliter effudist⁹ · arrestat⁹
quid de hoc puero uolumus · Et tamẽ
nõ solũ ifãtũ puerũ nõ iuenist⁹ · ꝫ nec
illis pueris aliquid nocuist⁹ · immo
istud q̃d illis ꝓdeuit hoc egist⁹ · p
sentẽciã q̃ppe tuã facti sũt mũes · q̃
pmutãciam suã fuerãt ĩnocẽtes ·
q̃ndo p gr̃ãm huĩ pueri ꝓ eo meru
erũt mori · prius q̃m̃ possẽt coram
hoĩb⁹ cõfiteri · Iste ergo puer qui
mũdũ creauit · qui oĩa q̃cũq;
uult facit · q̃ cuncta mirabili atq;
ĩsup̃abili diuinitate disposuit · hoc
ordinauit · ut pro tua ĩiudicia furo
sam · illi pueri morẽ susciperent ꝓ
o sam · r q̃d eis ad salutẽ sua ꝓstare
nõ posset⁹ amicus · ad dãpnacõm
tua facẽs inimicus · Ad hoc g̃ re p
muit ĩfantes occidere · ut illos de
re facẽ triumphare · Ie g̃ pmisit
adueniam · illos ꝓduxit ad palmã ·
Unus eũ ideq; dñs ompe · qui par
uulus magnus · unus ideq; ẽ q tua
ĩcredulitate dignatus ẽ fugẽ · eũ
maiestatẽ nõ potes fugere · fugit eũ
nõ formidine humana · ꝫ dispensatõe
diuina · fugit nõ necessitate · ꝫ po
testate · Ideo aũt dignatus ẽ ire ĩ egip
tũ fugẽ · ut postea dignaret⁹ crucẽ
ascendere · Tanta potestate puer la
tuit ĩ egipto · qua potestate iuuenis
pependit ĩ ligno · Dñs eũ ideq; ẽ mor
tis susceptor · ure q; largitor · unus ideq;
ĩmortal⁹ et pariter · mortuus et resurre
xit · ꝫ potestate moriendi · ꝫ potestate
resurgẽdi · Iste ergo puer qui natus ẽ ·
ideo nõ ducitur ĩ numero paruulor⁹ mo
rientiũ · quia ipe est expectatio gẽtiũ ·

℣ Tria sunt munera preciosa que obtulerũt magi
domino · m die ista · habent⁹ missa diuina
mistice · ria m auro ut ostendatur regis potencia ·
m thure sacerdotem magnũ considerã · et in mir̃a
dominicam sepulturam · ℣ Saluus nostre ancore
magi uenerant sunt in camabulis · et de thesauris sũ
mistice · et munera species obtulerũt · In auro ·
Flammis ipetus lenitur aqua · extinguit⁹ ꝺ aqua ·
℣ Ds nr̃ rex · A Adorare dñm aqua · manda seũ eius
aqua · ꝓ Lauruci · A Adorare enim aqua · oĩs magi
eius aqua · ꝓ Dñs regn̄ · ℣ Dñs gr̃es q̃sq;

Secũm matthm ·

Cum natus esset ihesus in bethleem iude · in
diebus herodis regis · ecce magi ab oriente uenerũt · ierosolimã dicentes ·
ubi ẽ qui natus ẽ rex iudeor̃ · Vidimus
enim stellam eius in oriente · et uenimus adora
re eũ · Et rel̃ · Omel̃ bti gregorii pape ·

Sicut lectionẽ euangelicam fres au
distis · celi regem natum · rex ire nu
latus ẽ · qua numerũ terrena altitudo cõ
fundit⁹ · cui celsitudo celestis ꝓpitiat⁹ · Et

querendū nob ē · quādiu sit qđ re
dēptore nato pastoribz iudea anglꝰ
apparuit · angz ad adorandū hūc ab
oriente magos · nō anglꝰ sz stella p
duxit · qua indelicet indeꝫ rāgīn ra
cione utentibz · rōnale animal id
est anglꝰ p̄dicare debuit · gētiles ū
qua ratione carētes · ut ne stellā ād
cognoscendū dīm nō p uocē sz
p signa deducunt · quia · ut illi ap̄hic
rāgīn fidelibz · et nō infidelibz · et sic sig
na rāgīn infidelibz · et nō fidelibz · data
sūt · Et notandū qđ redēptorē nr̄m
cū iam p̄fecte ēet etatis · eisdem gēti
bz apli p̄dicant · eūq; paruulū · et nec
dū p humanū corporis officia loquentē ·
stella gētibz dēnūciat · quia numerum
nūōis ordo postebat · ut · et loquentē iā
dīm loquētes nobis p̄dicatores · inue
stereut · et nec dū loquentē elemēta mu
ta p̄dicarēt · Sz in omnibz signis que ut
na stente dño · ut moriente demōstra
ta sūt · cōsiderandū nobis ē quāta fue
rit iquorūdā iudeoꝝ corde duricia · que
hūc neq; p̄phetie donū · nec p mun
dana agnouit · omnia quippe elemēta auc
torē suū uenisse testata sūt · Vt enī de
eis q̄dam usu humano loqr̄ · dīm hūc
celi ēe cognouerūt · quia p nouā stel
lam miserūt · Mare cognouit · quia
sub plantis eī se calcabile p̄buit · Ter
ra cognouit · quia eo moriente cōtre
muit · Sol cognouit · quia lucis sue ra
dios abscōdit · Saxa · et parietes cog
nouerūt · quia tūc mortis eī scissa sūt ·
Infernū cognouit · quia hos quos tene
bat mortuos · nuos reddidit · et quāuis
hūc quē dīm omnia insensibilia elemēta sen
sibilia
serūt · adhuc infidelium iudeoꝝ corda
dīm ēe minime cognoscūt · et duricia
sua sibi sentiāt ad penitētiam nolunt ·
eūq; cōfiteri abnegant · quē elementa
ut dyrnū aut signis aut stillantibus
dīm clamant · Qui etiā ad dānationis
sue cumulū · eū quē natū despiciunt ·
nascturū longe ante p̄scierūt · et nō
solum qua nasceretur nouerunt · sz
etiā ubi nasceret · Nam ab herode reg̃
sti · locū natiuitatis eī exp̄mūt · quē
scripture auctoritate didicerūt · Et te
stimoniū p̄ferūt · qđ bethleem homo
rari naturitate nouū ducis ostenditē
ur ipā eoꝝ sciencia · et illis fieret ad
testimoniū dānationis · et nobis ad
auditorū credulitatis · Quos p̄fecto
bene ysaac · cū iacob filiū suū bndi
cere · designauit · qui et calignantis
oculis · et p̄phetantis in p̄senti filiū nō u
dit · cui tamē multa in posterum p̄mdi
quia mundū mdueris p̄lis et p̄hic spū
plenus et cecus · eū de quo multa p̄
dixit · ut futurū p̄dixit · in p̄senti posi
tū nō agnouit · Illuminare illuminare

Cognita natiuitate regis nr̄i
herodes ad callida argumēta
cōuertitur · et ne ereno regno p̄ua
retur · renūciari sibi ubi puer ihc
nasceretur postulat · adorare se nelle
simulat · ut q̄si hūc si inuenire pos
sit extinguat · Sz quāta ē humana
malicia · contra cōsiliū diuinum ·
Sept̄ū quippe ē · nō ē sapia · nō ē pru
dencia · nō ē cōsiliū cōtra dīm · Nam
ea que apparuit magos stella p du
cit · natū regē reputt · numerum ar
ripuerūt · et ne redire ad herodē de

beaur· in somp nis ammon ens· sicq;
fit· ut ihm qũe querit herodes· i
uenire nõ possit· Cui psona· qu
alij qm ypocrite dsignaũ· Q dũ
ficte qrũt· iuenire dnm nũqm
mereũ· Sz nr hec sciendũ e· qd
pusillanimite hereretici· nasti unũ
qũcq; hoiem sub cõstitutione mundi
stellaz putãt· hoc i admonitõ sui
erroris assũmũt· qd nona stella ex
ijt cũ dns i carne apparuit· cui si
isse fatũ eandẽ que apparuit stel
lam putant· Sz si ewãgliũ ubi pe
sam· quibz de eadẽ stella dicit· ush;
dũ uemens staret supra· ubi erat pu
er· dũ nõ puer ad stellam· sz stella
ad puerũ cucurrit· si dici lucent·
nõ stella fatũ pueri· sz fatũ stelle
i qm apparuit puer fuit· Sz absit
a fidelibz cordibz· ut ex aliqd fatũ
dicant· Vna q̃ppe hoĩum solus hãc
cõditionẽ q creatus· administrat· Qui ex
eũ ppr stellas homo· sz stelle ppr
hoiem facte sũt· Et si stella fatũ
hõis dicit· ipr sius ministerius sub
ex homo phibet· Certe cũ iacob de
utero egredient· porus frr plan
tam teneret manu· puor pfecte
nec q̃m egredi potuit· nisi ei subse
quens in choaltz· Et rursũ cũ mo
rpr eodẽq; momento utriq; mat
fuderet· nõ una utrius; ure q̃li
tas fuit· Sz adhec solent mathe
matici respondere· quia ut rus
cõstellacõis i ictu pungẽtis e· sz;
eduso nos dicim· quia magna e
mora natiuitatis· Si gr ictu pũcti
cõstellatio pmutat· ut esse iam
erit· ut tot dicant fata· quot sũt
uulnera ne nascentiũ· Iuxta aũt ma
thematici solent· qd q sub signo aquarij
nascitur· in hac ura· piscatorius mũdũ
sortiatur· Piscatores ũ ut fert gentilis
nõ sit· Quis gr dicat· qua nemo illic
i stella aquarij nascit· ubi piscator omn
mundo nõ sit· Rursũ quos nasci signo
libre asserũt· trapezitas futuros dicũt·
et trapezitas multas gentiũ puncie ig
norant· Fateam gr necesse e· aut hoc
eis signũ de esse· aut affectũ fatalem
nullo mõ sire· Impias quoq; frugũ q;
tra· reges ex genere pdeunt· Quibz p
fecto nascentibz quis estimet· quũ eis
dem momentis horarũ ac rẽpor· ex seruili
cõditione nascunt· Et rursus regũ filij
uno eodẽq; sidere cũ seruis nati· ad reg
nũ pficiunt· cũ seruis qu secũ fuerunt
gentis· inseruiunt· morant· Hec de
stella breuit· dixim· ne mathematicor
stultitiam i discussam pterire uideamur·

Quem sanctificatis uidistis nobis· uenite gentes·
adorate dominum· quia hodie appa ruit lux
magna in terris· Et uenite adoremus eum· quia
ipse est dns deus noster· Alma·

Magi ũ aurũ· thus· et myrrham· de
ferunt· Aurũ quippe regi con
gruit· thus ũ in dei sacrificiũ ponebat·
myrra aũt mortuor corpora condiũt·
Cum gr magi quẽ adorant· etiã mysti
ca munera pdicant· auro regẽ· thure
dm· myrra mortalem· Sunt ũ nõ nulli
hereretici· qui hũc dm credũt· sz ubiq;

regnare nō crēdūt· hij ꝓfecto ei thus
offerūt· ⁊ offerre ecīā aurū nolunt·
Et sūt nō nulli· qui hūc regē crīsti
anū· ⁊ dñm negant· hij indelicet ei
aurū offerūt· ⁊ offerre ei thus nolūt·
Et sūt nō nulli qui hūc ⁊ regē ⁊ dñm
fatent· ⁊ assūptisse carnē mortalē
negant· hij nimirū aurū ⁊ thus ei
offerūt· ⁊ offerre myrrā assūptæ
mortalitatis nolūt· Nos itaq; nato
dño offerāmꝰ aurū· ut hūc ubiq;
regnare fateam̄· Offeramꝰ thus· ut
credam̄ qđ is qui ītrē appāruit· ds
ante ꝑcula exstitit· Offeramꝰ murram·
ut eū quē credim̄ īsua diuinitate ī
passibilem· credam̄ ecīā īmū sūmsisse
carnē mortalem· ¶ munus· i auro· thure
⁊ myrrā· ītelligi ⁊ aliud potest· Au
ro nāq; sapīa dsignatur· salomone
attestante qui ait· Thesaurꝰ deside
rabilis· requiescit īore sapientis· Ture
aūt qđ deo īcenditꝰ· uirtus oīonis ex
ꝓmitꝫ· psalmista attestatur· ⁊ dicit·
Dirigatur oīo mea· sicut īcensum ī
cōspectu tuo· ¶ murrā ū carnis nrē
mortificatō dēsignatur· figuratur·
Vñ sēā ecclīa de suis oparijs· usq; ad
mortē ꝓ deo ꝯtantib; dicit· Myrra
mee distillauerūt myrrā· Nato ḡ re
gi aurū offerim̄· cū īspectu illius
claritatis· supne sapientie lumine splen
dem̄· Thus offerim̄· si cogitatōes cor
dis ꝓ sēa oīonū studia· iam cordis īcen
dim̄· ut suaue aliq̄d deo ꝓ celeste dsi de
rū recolere ualeam̄· Myrrā offerim̄·
si carnis ꝑ abstinētiā mortificem̄· ¶
murram nāq; ut dicim̄· agit· ne mor
tua caro putrefiat· Mortuū ū carnē
putrescere· hoc mortale corp̄ fluxu
ue luxurie deseruire· sicut de quib;
dam ꝓphām dicit· Cōputruerūt
iumenta īterrore suo· Iumenta q̄ppe
īterrore suo putrescere· carnales
hoīes īterrore luxurie uitā finire· Myr
rum ḡ deo offerim̄· qñdo hoc mortā
le hr corp̄ aluxurie putredīe· pēdi
mētū cōtinētie custodim̄· Magnū
ū nob aliquid magi īnuit· qđ īre
gionē sūā ꝑ aliam uiam reitūrus·
Ideo nāq; qđ admonuit factū· nob
ꝓfecto īsinuauit· quid faciam̄· Regio
q̄ppe nīa paradisus· e· ad quā ubi
cognito redire ꝑ uiam qua uenim̄
ꝓhibem̄· ¶ regione ⁊ eā mūdū· fug
giendo· īobediendo· uisibilia negādo·
ebū uerū gustando discessim̄· ⁊
adeā necesse e ut fiendo· obediēdo·
uisibilia cōtēpnēdo· atq; aeternā
carnis refrenādo redeam̄· Patriam
ḡ uiam ad regionē nrām regredim̄·
qñ q̄ apatridis gaudijs ꝑ electa
mēta discessim̄· adhuc ꝓ lauentu
reuocati· Vñ necesse e ſtēl hūc ut
semp pauidi· semp q; suspecti· pona
mus ante oculos cordis· hinc culpas
opis· illinc iudicij extremi distric
tionis pensem̄· qñ districtus iudex
ueniat· qui iudicia minat· ⁊ latet·
terrores peccatoribus ītentat· ⁊ mīe fu
turus· ⁊ idcirco ueniat· atq; oīa
ut nullus iuenīat· qđ cōdēnet·
Puniam̄ ḡ fletibus culpas· ⁊ ai psal
miste uoce· ꝓcuram̄ faciem ei ī cō
fessione· uoluptatū fallacia nos
ḡ nullo decipiat· nulla uana lēti
cia sēducat· Ingressus nāq; e· inter-

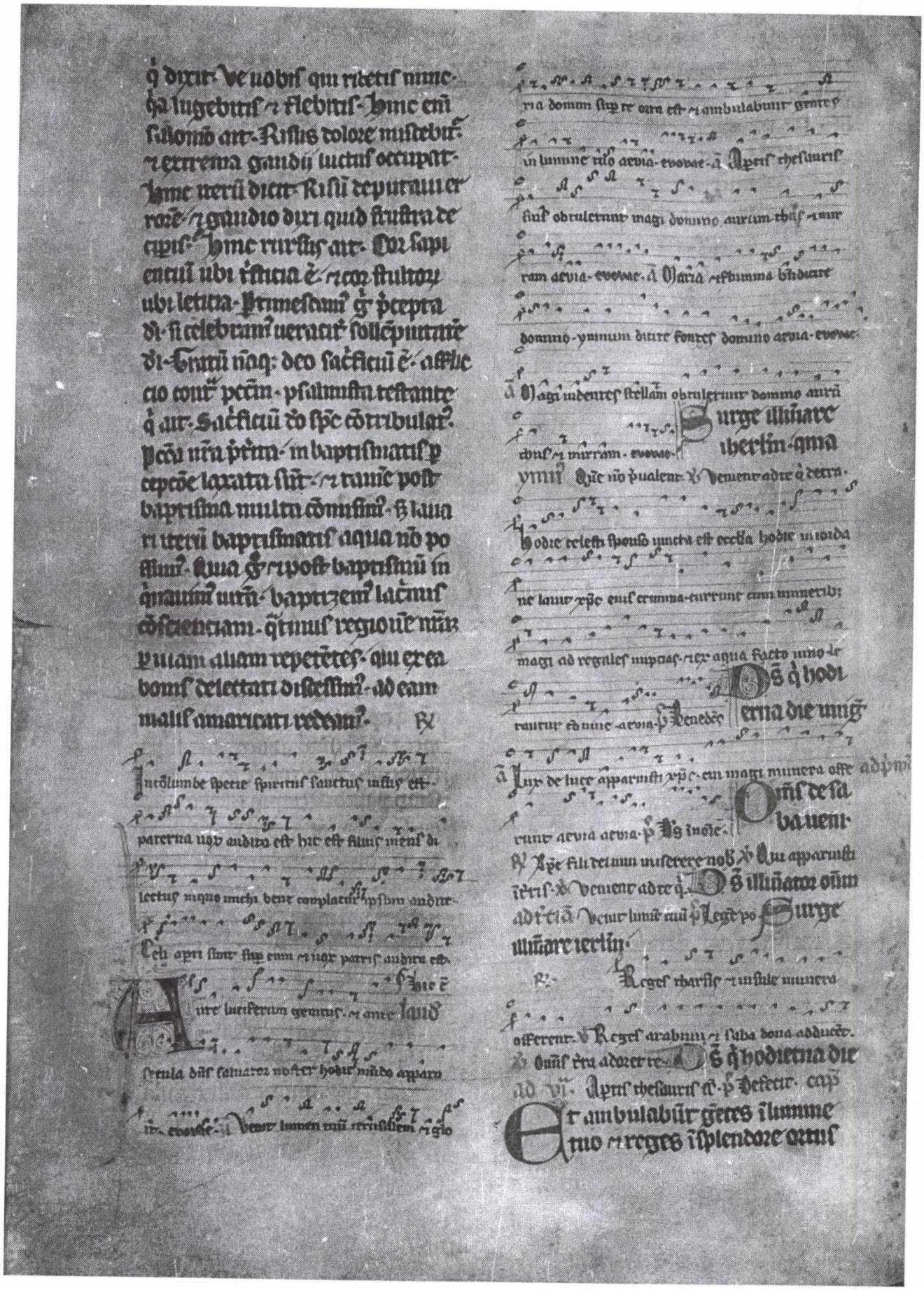

rum leua iarrum octos mos ⁊ unde-
omis ihm congregati sur uenerun tibi
filij tui de longe uenient ⁊ filie tue de
latere surgent. ℟ Omis reges adorent te ⁊
psallat ℣ Psalmum dicat nomini tuo dne ℣ Omis
gens seruiat ei. ℟ Os qui hodierna die
ad ⁊ ℣ Magi uidentes stellam ps arabiba-
Cume undebis ⁊ affluens. ⁊ mira-
bitur ⁊ dilatabit cor tuum quando
conuersa fuerit ad te multitudo mari-
timum gencium uenerit ti. indulcio
camelorum opiet te. dromedarij madi-
an ⁊ epha omis de saba uenient au
rum ⁊ thus deferentes ⁊ laude dño an
nunciantes. ℟ Omis gentes quascunq; fecisti ue
nient ⁊ adorabunt coram te dne ℣ Venient
ad te ⁊ deprecabunt te. Os q hodierna die
Sedm vespa. Ante lucifera ps Dixit dns ad
Venit lumen tuum ps Confitebor. ad Aperis thesauros
suos ps Os mur-
ad Vidimus stellam eius in oriente ⁊
uemus cum muneribus adorare dnm. ps Deus iudi-
℣ Magi uidentes stellam ps Veniebo dne. Surge
illuminare ierlm
℟ Videntes stellam magi gaudio si-
gaudio magno ⁊ intrantes domum inuenerunt
puerum cum maria matre eius procidentes adora
uerunt eum ⁊ aperti thesauris suis obtulerunt
ei munera aurum thus ⁊ murram. ℣ Aquarum
ualles stipabit in da-tum hoc dic mirrha tu
hoc murram surrisus murantur in donis qd refe
uertitur annus magi nono ducti sydere uisi
ea ferunt munera regi celi terreq; Obtulerunt
yms hostis herodes ipie. ℟ Reges tharsis
℣ Tribus miraculis ornatum decet sanctum
colentes. hodie stella magos duxit ad presepium
hodie unus ex aqua facta est ad nupcias. hodie
a cibis xpe lauari uoluit ut saluaret nos
℣ Os qui hodierna die ungentum mi-
Sedm die Xpe apparuit nob venite ad
Afferte dnoscum ad flumina ipetus ps Deus ui
℣ Psallite deo nro ps Omis gens. ℟ Reges tharsis
Celebrato primo die
quo tremendum virginitas
humanam genus edidit saluatorem
epiphanie dilectissimum uenerandam
festiuitatis. date pleneticiam gau
dio. ut inter cognatam sollempnia
tui uotiua sacietis. exultacionis in
gor ⁊ feruor fidei no repescat. Ad
omm hoim enim spectat saluatis. qd
nascentia mediatoris dei ⁊ hoim
ium unusquisq declarabat mundo. cum
adhuc exiguo detineret oppidulo.
Nunc eni ecclesiam gentis ⁊ populus
genitis una familiam delegisti. de
qua natura unusquisq hominum
assumeret. nolunt tamen uicia mente
habitacionis anguistias. omnis siu la
tere primordia. si mox ab omibus no
uitatis agnosci. qui dignatus est pomi
nibus nasci. Tu aut dne.

℟. Reges tharsis & insule munera offerent reges
arabum & saba dona domino deo adducent
℣. Omnes de saba venient aurum & thus deferent
cles. Dño do

Ortis gr magis. vii.
in regione orientis
stella noue claritatis apparuit. que
illustrior ceteris pulchriorq; sideribz
facile inse intuentiu oculos animosq;
conuertebat. ut cõsertum adiuuaret.
no ee otiosii. qd tã insolitu uidebat.
Dedit gr aspicientibz intellectu. qu
ptinet signu. Et qd fecit intelligi
fecit inquiri. & se inueniendu obtulit
reqsitus. Sequit ee uri supui
luminis ducatu. & preui fulgoris
iditium intenta cõtemplacõe cõmu
nantes. ad agnicõm uratis gre spẽ
pore ducunt. qu humano sensu
significatu sibi regis eti. estima
uerũ ieuitate regia ee quere
dũ. & qui sin suscepat formã. &
nõ iudicare uenerat si iudicari. be
thleem pelegit natiuitati. ieroso
lumam passioni. herodes ũ audiens
uideri pncipe natũ. successore sibi
picatis aut erpauit. & mohtis ne
em salutis auctore. falsum spon
dere obsequiu. Qñ felix foret. si
magoz imitaret fidẽ. & cõuerteret
ad religionẽ. qd disponebat ad
fraudẽ. O cera fluite emulacõis in
pietis. que pturbandũ putas di
uinũ nro furore cõsiliũ. Dñs mũ
di reporale nõ qrit regnũ. q̃ pstat

eternũ. Qd icõmutabilem dispositu
rerũ ordinẽ iuere. & aliqz facimus
p occupare conaris. Quis ẽ nõ ẽ
reposis tui. Aure cõdendũ euãgli
aure pdicandũ ẽ dei regnũ. aure
sanctares donande. aure siit facienda
munera.

℟. Hec est dies precla. qua mundo saluator
mundi apparuit quem ppe predicebant quem
angeli adorabant. cuius stellam magi uidẽ
res. gauisi sũt & munera ei opulerunt. ℣. Dies

sanctificatus illuxit nobis uenite gentes & adorate
dominum. Cuius stel

Consiliantur. iii.
Qñ magi desi
derii sui. & ad puerũ dñm ihm xpm
cuius stella pceperat puenerũt. adorãt
in carne ubi. infantia. sapientiam
infirmitate uirtute. & ihoiis inuare
dñm maiestatis. ut q; sic uerũ fide
sue intelligeret. manifestẽt. qd eo
dibz creditur muneribz. pfitentur.
thus deo. murra hominu. aurũ o ferut
regi. stulte diuina humanaq; natu
ram ignorare uenerates. qua qd erat
in sub tactus xpi. no erat ignorare
diuersum. Reuelis auit magis iregio
nem sua. & reuelato ibi egyptii ex
ammonitõe diuina. erudelitate fu
roris imeditatoibz sibi herodis i
sania. necari omes bethleem paruu
los iubet. & qm quis metuat nescit
infinite. generalẽ sententiã in suspectã
sibi redit esse. & quos rex ipius
eternit mundo. xpc inserit ecclo. & ob

nō dum sanguinis sui ipendit redēp
tionē· iam mērtiū tribuit dignitatē·
Exigite g dilectissimi fideles animos·
adchorisdantē grām luminis sēpiter
ni· ⁊ ipensa humane salutis sacramēta·
uenerantes· studiū urm hs que pro
bis gesta siūt subdite· Diligite castī
monie puritatē· qua xpc uirginita
tis ē filius· Abstinere uos a carnalib;
sideriis que militant aduersus aiam·
quē admodū nos pscus beatus apls
sius ut legim ubis hortatur· O) alicia
parulī estote· qua dns glie moralib
se cōformant· ifancie· Sectamini hu
militatē· qua dei filius discipulos su
os docē dignatus est· Induite uiscera
pietatis· mqua aias uras possitis acq
rere· qm qui eunto ē redēptio· xpc
ē oīm fortitudo· Que siūt sapire·
nō que sup terram· Quam uanitas ⁊ u
re cōsumit· credite· nec uos impediant
terrena· quib; siūt panita celestia· p dnm
nrm ihm x̄m· ℟ Videntes stellam magi· ℣ Ignaz
pallens· Laudes Inter luciferū gemmas· Surge
illuminare ierlm· ymn Venerunt magi qm
Venerunt adre q dereliquerunt ruby ā
Venerunt magi venerunt uiderelem adorare
dominū ⁊ apcrīs thesauris suis preciosa munera ob
tulerunt· aurum sicut regi magno rhus sicut deo ue
ro· myrram sepulture cuius decus ℣ Vidēs· O sq
hodierna die· Advesp Inter luciferū ℣
Iuxta dns· ā Venit lumē tuū· ℣ Confitebor· ā Aprīs
thesauris· ℣ Ds ur· ā Videns stellam· ℣ Deprimis
ā Magi uidētes· ℣ Eiecto dāe· Surge illumī

ymnus hostis herodes· ℣ Reges tharsis· ā
Hec simt munera que obtulerunt magi domino su
rum rhus ⁊ myrram filio dei regi magno decus ℣
Hodierna die xpc apparuit nob· Venite
ā Omnis era ℣ Jubilate deo· ā Reges magnifice·
tharsis ℣ Ds iudicium tuū· ā Omnes gentes ℣ Jucunda d·
Venite adre qui derelicto· Te· ⁊ sermone ℣

Gaudete idño dilectissimi· ite
rū dico gaudete· qm breui
ter uitiallo repcis· post sollēpnitatē
natiuitatis x̄pi· festiuitatis declaratio
nis illuxit· ⁊ quē in illo die uirgo pe
pit· in hoc mūdus agnouit· Verbū
enī caro fcm· sic suscepcōis nre repe
riunt exordia· ut ihc natus ⁊ rere
dentib; manifestus· ⁊ pficientib; eēt
occultus· Jam tūc g celi enarrāt gl̄az
dei ⁊ iomne terr̄ sonus uocatis exhilara
tus· ⁊ pastorib; exercitus angelor
saluatoris edti annūciator apparuit·
⁊ magos ad eū adorandū puia stel
la pduxit· ut a solis ortu usq; ad occa
sū· ueri regis generatio cognosceret·
eū rerū fabē ⁊ regna orientis p ma
gos disceret· ⁊ romanū ipiū nō la
teret· Iam ⁊ seuitia herodis· nolens
p mendacia suspecti sibi regis extingue
re· huic dispēsationi nesciens seruie
bat· ut dū animos intentus factionis
ignorū sibi puerū idiscreta ifirmitā
te pequitur· annūciatū celitus
dominatoris ortū· in signum ubiq;
fama loq̄ret· qua prompatore ad nar
randū diligētioē· faciebat· ⁊ sup
ne sōi fiatōis nouitas· ⁊ cruentissimi
pcutoris ipietas· Tūc aūr etiam

egypto saluatore illatus ē. ut gens an
tiquis errorib⁹ dedita. iam aduentū
saluatōr̄ occultū grām signaret. ⁊
que nō dū animo eterent. superstitionē
iam hostio repetet ⁊ntē. ℣ Magi
Deuto g̃ dilectissimi. ℣ uenīt
dies iste manifestatōe dñi con
sentimus. specialem ītoto mūdo optimu
m dignumq̄ deū. que ītoris nūs digno
rebet splendore clarescere. ut rex gr
ar̄ ordinē nō solū credendo. ⁊ etiam
itelligēdo uenereū. Qm̄ cui ⁊ gr̄
actionē debeam⁹ dño. pulsatōe gen
cui. pbat obtestatio uideor. Quid cui
rō cui. quid tam lucis alienū. qm̄ illi sa
credere. ⁊ scribe utilitas fuerit. qu
principantib⁹ magis. ⁊ herode q̄rere
ubi xp̄s sed̄m scripturar̄ testimonium
nasceret. hoc respondent̄ de pphetico
eloquio. qd̄ indicabat stella de celo.
Que nunq̄ poterat magos ierosolimis
p̄mittis usq̄ ad cunabula pueri. sicut
post modū fecit. sua significatōe pduc
ui. ad cōstruenda uideor diuinitatem
p̄mittit. ut nō solū ductu sideris. ⁊
etiā uōr̄ pfessione ignoresceret nati
uitas saluatoris. Jam g̃ ad eruditōm
gentiū xp̄i euāl sermo trāsibat. ⁊ p̄m
ciatū animas oculis xp̄m. alienige
nar̄ corda dilectabant. cū uideor ifide
litas ueritatē ore p̄ferret. ⁊ mēdacia
corde retineret. Noluerūt eni agno
scere oculis. que de sancta indicauerūt
libris. ut que nō adorabant. infan
cie ifirmitate hūilem. postea crucifi
gerēt. iustitiā sublimitate fulgentē.

Que ista ℣ Interrogabat magos
uideri tam ip̄m in nobis scientia.
ē. ⁊ tam ideota doctina. Interrogati ubi
xp̄s nasceret. ueracit̄ ⁊ memoriter dix
erūt qd̄ legitis. In bethleem iude. Sic eni
dictū ē p pphām. Et tu bethleem tra
iuda nō es minima in p̄ncipib⁹ iuda.
ex te eni exiet p̄nceps qui regat pplm
meū israel. Hinc p̄ncipē natū. ⁊ pastorib⁹
angli. ⁊ nobis nūciauere pastores. hinc
p̄ncipē natū. longinque orientalium gēs
parent̄ nationes. in infanti nou sydē
ris splendore didicerūt. ⁊ ne de loco edi
ti regis ambigeret. una eruditio. pdidit
qd̄ stella nō docuit. Cur nobis uiam eīm
alius aperis. obstruis. Cur in tā fide
litate residet dubiū. qd̄ erubescit rei
pōsione manifestū. Loca nationis
de scripturar̄ testimonio demōstratis.
p̄sentiam ip̄s. de celi ⁊ tre attestatōe
cognoscitis. ⁊ nunc ubi adsequendū
animis herodis cursitis. ubi ad credēn
dū uester sensus obdurat. Felicior g̃
ignorantia infantū. quos p̄sentior
occidit. qm̄ una scientia quos isana p
turbatōe cōsulunt. Vos nolentes et
regnū recipe. cui appetitū nolentes
potentis ostendē. Illi pomerūt p eo
mori. que nō dū potant cōfiteri.
Ira xp̄e ne ullum ei tēpus eet absq:
miratō. ante ullum lingue poterant
ubi tacitus erubescebat. ⁊ q̄si iam dicer
Sinite parulos uenire ad me. talui
ē eni regui celor̄. Nona gla coronā
bat ifantes. ⁊ de meis suis parun
lor̄ p̄mordia coronabat̄ cōsecrabat̄
ut discret̄ nemine hominū diuinū
capacē sidēti. quādo eriā illa etas
glie eet apta mīrtum. Agnosam
g̃ dilectissim. imagis adorator⁹.

xpi uocacõis nre fidei q; ꝑmicat & exultantib; animis uente spei mitia celebremꝰ. Exinde enī ietīa hereditatem cepim⁹ itroire. exinde nob xpm loq̃ncia sēpturum archana patuerūt & ūmis qm indeor obtecacio nō reti pit omnib; nacionib; sluī lumīe ineffabili honoret ut q; nob sactissim⁹ diem in quo saluatis nre auctor apparuit. Et que magi mirifice uenerati sūt iamabulis. nos oipotēte adoremꝰ ictus. ac sicut illi de thesauris suis mystica dño munerū species optulerūt. ita & nos de cordib; nris que deo sūt digna ꝓmam. Qmuis enim omniū bonor sit ipe largitor. nre tamē fructū querit industrie. Ho enī dominentib; ꝓficit regnū celor. Et imandatis dei laborantib; arq; uigilantib; ut si dona ipi nō irrita fecim⁹ pea que dedit. mereamꝰ accipe que ꝓmisit. Vñ exhortam dilectōm uīm ut abstinetes ab oīm ope malo. que sūt carnalia & nulla secretemus. filij enī lucis abiecere debent opa tenebrar. Itaq; odia rechinare. nēdatiū abicere. superbiam humiliate destruere auariciam largitate delere. ℟. Ira

Quamus stiam l. ꝯ sūt nnuerū dilectissim. qd scitis ūrām hodierne festiuitatis causa nō lateat. eamq; sedm cōsuetudiem euāgelicis nobis sermo referatur. tamē ut nīl nichil desit officij. loqui de eade qd dns donauit audebo. ut ī cōmuni gaudio tanto religiosior sit oīm pietas. quāto magis fuerit intellecta sollēpnitas. Prudētia mīe dei. dispositum habens ꝓtinus mundo inouissime reparāda saluatōm oīm um gentiū ꝓfinuit ī xpo. ut quia & cunctas nationes auctor dei cultu ipius erroꝝ dudū aufugerat. & ipe peculiaris dei ꝓpls ab īstitutis legalib; pene totis extraderat. cōclusis omnib; sub peccō. oīm misereret.

℟. Illuminare illuminare ierlm. l. ij

Deficiente enī ubiq; iustitia. & toto mūdo ianua & malig na plapso. nisi iudicū suū potestas diuina differret. unūsitas hōum seuerā dāpnacōis ereipet. sit indulgētia ut nō latā ē. Et ut clarior fieret exterende gre magnitudo. nīe placuit abolendis peccis hōum sacīetū remissionis afferri. q̃ndo nemo potat de suis meritis gl̃ari. huī aūt dilectissimi ī cetib; nīe manifestatio. facta ē herode apud iudeos regnante ut regium. ubi legitima successione cessante. & pōtificū potestate destructa. alienigena optinuit principatū. ut ueri regis ortus. illius ꝓphetie ꝓbaret uoce que dicerat. Non deficiet ꝓceps ex iuda. neq; dux de femoribus eius. donec ueniat cui repmissū ē. & ipe erit expectatio gentiū. ℟. Dns sanctificauit illuxit nob l. ij

Ad eranda g ꝓmissum posteritate. heredis misteriis de signari. ortus nouus syderis exoritur. ut cui celi adhibitū fuit testimonium. celi famularet obsequium. Commouit magos habitatores remoti orientis. stellis cetis stella fuit

gnior · ⁊ de mirandi luminis claritate · uri adhuc expectanda nō in scij · magnitudiem significacōis ītelligūt · agente hoc sine dubio ītellectu cordis īspiracōe diuina · ut eos tam re missionis mysterij nō lateret · ⁊ qđ ostenderetur īsolutū · animis nō eēt obscurū · Deinq; officiū suū cū religione disponūt · ⁊ bis se īstruūt donis · ut adoraturi nūc · ita se credidisse demōstrarent · auro honorantes p̄sonam regiam · myrra humanā · thure diuinā · Ingrediunt itaq; iudaicī regni p̄petua cunctatōe · ⁊ īurbe ostendi sibi postulant · quē ad regnandum didicerant natū · Cōturbat herodes · timet salutis sue · p̄orestari metuit · requirit a sacerdotibus ⁊ doctoribus legis · quid de oriturō scriptura p̄dixerit · In notitiā uenit qđ finitur ephatā · veritas illuminat magos · infidelitas obcecat magistros ℟

Incolumbe spete spiritus sanctus · ā

Celi regis sunt sup eum · ⁊ uox patris facta est de celo dicens · hic est filius dilectus meus · quo mihi bene cōplacuit · p̄ dñs · ā · Vox de celi sonuit · ⁊ uox patris audita est hic est filius meus dilectus · quo mihi cōplacuit ipsum audite · p̄ magnificē · ī

Quarnalis iste nō intellexit qđ legit · nō audit qđ ostēditur · Veritas paginis quas nō credit celo quis · Vbi est audere gl'acio tuo · Vbi est de abrahā patre ducta nobilitas ·

Ecce maior seruus minori · ⁊ alienigenis īsortē rue hereditatis ītrantibus · et testamēti qđ īsola renes uetera · recitacōe famulatus · Intret patriarchas familiam gentium plenitudo · ⁊ benedicōm īsemine abraam · qua se filij carnis abdicant · filij p̄missionis accipiant · Adorent īcribis magis omnis p̄li unius fidei auctorē · ⁊ nō īiudea tantū ds · sz ītoto orbe notescat ubicūq; ⁊ nō solū īisrl · sz magnū nomē ei · qm hanc elegit generis dignitatē · ut sicut īfidelitas īsinis posteris cōuicta est se de genere · ita fides omnibus se faciat ee cōmunem · ℟ Hodie

Adorato g̃ dño p̄ · ij · ī iordane · magi · ⁊ omni deuocione cōpleta · sēm ammonicōm sōpnij · nō eodē quo uenerant itinere cōtinuāt · Opportebat enī · ut iam ixpō credētes · nō p̄anticē cōuersacōis semitas ambularent · sz nouā ingressi uiam a electis erroribus · abstinerēt · Hic etiam herodis nacti arentur īsidie · qui īdignum ista impietatē doli p̄ simulacōm disponebat officiū · Vñ qua spes illius erat soluta cōmoti · īmaiorē furorē iracūdia regis ardescit · Nam reuoles sepius qđ īdicauerant regi magi · īomnis bethleem pueros · rabiem crudelitatis effundit · ⁊ cede generali ibi tā cunctatis illi deleunt īfancia · estimans fore ut nullo illic paruulo nō occiso · occideret ⁊ xpc · At ille qui sanguinē suū p̄mundi redēpcōe fundendū · īaliam differret etatē · egypto se parentū ministrio subtrahit · ut impleret · repetens scripturā hebree gentis ·

antiq̃ cunabula · ꝟ ꝑncipatũ ueri
ioseph · maioris pudẽtie poteſtate
diſponẽs · ut illam diuricẽ oñ ĩe
dia fimẽ · qua egipcior̃ mẽtes ue
ritatis iopia laborabant · uenies
de celo panis uite ꝟ cib; racionis au
ferret · ℟ Omnes de saba · Ic · iij ·

Ris g̃ dilectissimi diuine gr̃e
misteriis eruditi · diem pri
micie nr̃e · ꝟ iehoacõm gr̃ciũ no
cacionis · racionabili gaudio celebre
mus · gr̃ãs agẽtes misericordi deo · q̃
dignos nos fecit · sicut ait beatus
apls̃ · ipatr̃e sortis scior̃ ĩlumine · qui
eripuit nos de potestate tenebr̃ar̃ ·
ꝟ trãstulit ĩregnũ filii dilectionis sue ·
qm̃ sicut ꝑphauit ysaias · ꝑpls̃ q̃ sede
bat ĩtenebr̃is · uidit lucẽ magnam ·
ꝟ q̃ hĩtant ĩregione umbre mortis
lux orta ẽ eis · De quib; idẽ dicit addo
minus · Gentes que te nõ nouerũt in
uocabũt te · ꝟ ꝑpli qui te nesciũt · ad
te cõfugient · Hũc diem abraham ui
dit ꝟ gauisus ẽ · cũ bñdicẽdos fidei sue
filios suos · in semine suo q̃d ẽ xp̃c
agnouit · ꝟ oñm futurũ se gencium
patr̃em credendo ꝑspexit · dans gl̃a
deo · ꝟ plenissime sciens q̃m q̃d ꝑmi
sit · potest · ꝟ facẽ · Hũc diem dauid
canebat ipsalmis dicẽs · Oñes gẽtes
q̃scũq; fecisti uenient · ꝟ adorabũt
coram te dñe · ꝟ glificabũt nomẽ
tuũ · Et illud · Notũ fecit dñs salutã
re suũ · ĩ cõspectu gẽtiũ reuelauit
iusticiã · Q̃d utiq; ecrnde fieri nou
mus · ecquo tres magos de longin
q̃tate sue regionis ecciros · ad eog
noscendũ · ꝟ adorandũ regẽ celi · ꝟ tre
stella ꝓduxit · ℟ Stellam q̃m uiderãt ·

Audiuis fr̃es lectionẽ · Ic · ĩ
euangli · saluatoria ꝑsentis
diei sacr̃amenta recitauit · audiuis q̃lẽ
ãc dñs qui ĩhũc mũdũ lateret · aduc
uit · paulatĩ dignatus ẽ apire mo
talib; maiestatẽ · q̃nq̃m fr̃es humi
latere nr̃e obstitit · et sceli lumẽ ecc
te nõ potuit · Deinq; cũ iustitiacõm su
am nec dũ tm̃ dinosceret · celũ sua
gaudia · ac rocẽ mũdi letitiam · caldeis
stupentib; tacito isydere loquebat ·
ꝟ eũ quis q̃ntus ue eet · cũ nec dũ ĩ
fidelis possit uidere uidea · iam tunc
gl̃am eius ĩcipisse eccitata celestib;
gẽtilitas sentiebat · Noua enĩ stella
nouũ aduenisse hoĩem reuelabat ·
ꝟ ita uetera nouũ · ut cũ dei eet filiꝰ
ĩduceret carnẽ sine generatõe carnali ·
ꝟ hẽr sedm̃ hoĩem r̃epis nascendi ·
qui sedm̃ dm̃ naturaris meũ nõ
habebat · ℟ Magi uenerunt · T · ij ·

Nouũ mirũ erat · ut unigeni
ti altissimi q̃e nõ capit ce
lum · paruissimi ruguriu minimũ
ꝑsepe sufficeret · Nouũ erat · ut qui
ĩ celestib; cũ deo patre regnabat ·
ĩ rena matre cõtentus · nagnitus ĩ
fimeie darer ĩ pannis · Letenĩ mag̃
fices · rorisq; gaudiis exultem · q̃
nobis natus ẽ xp̃c ex femina · no
bis nasciit ĩ ꝑsepi · nobis uagiebat
ĩ cunis · nobis arridebat ĩ stella · To
tum enĩ nobis ꝑficiebat · quicq̃d
saluator hoĩs agebat ĩ homine ·
Aut utiq; euangliens sermo · Cere
magi aduenerũt ab oriente · ihero
solima dicẽtes · Ubi ẽ qui natus ẽ

rex iudeoꝝ. Vidimꝰ enī stellam eī ī oriente. ⁊ uenimꝰ cū muneribꝰ ado rare eū. Quousqꝫ iudee duriſſime obtuſa aurē. oculis clauſis. ⁊ ſuo corde reſiſtit. Ecce iam poſt illa pr̄ archana p̄comia. poſt natiuitatē xp̄i. ⁊ agētibꝰ p̄dicat. Et intro

Si patribꝰ. Pū. gabat magoſ he ruſ credere detrectaſſe. q̄ ab initio ſeculi erāt regis aduentū īnu meris ſacratuſq; uocibꝰ cognouerūt. crede ut his uidē q̄ eū nō adhuc poſt t̄pora naſciturū. ſi iam ⁊ ap ud te. ⁊ tibi natū ee teſtant. Que tanta ē ipectore tuo mortifere obſti natiōis aūſio. ut ſoluſ nō audiaſ. q̄d omneſ loquūtur. ſoluſ refugiaſ q̄d unuſquiſq; credit. ſoluſq; certe uide re cōtrepnaſ. q̄d ſplendet ecclo. q̄d re urgo cōcipit. ⁊ urgineſ tue par tū alteī agnoſcit. tibi ſalutē tua anglice uoces ꝑſuadere nō poſſūt. ad xp̄m tuū una caldeoꝝ ſtella ꝑ duxit. Vbi ē inquiūt magi qui natꝰ ē rex iudeoꝝ. Vidimꝰ enī ſtellam eī ī oriente. ⁊ uenimꝰ adorare eū. In hiſ ipletū ē illud q̄d ꝓphetico ſermone p̄dictū ē. Quibꝰ nō ē nūciatū de eo. uidebūt. ⁊ qui nō audierūt ītellig ent. Ecce enī caldeus cui nūq̄m annū ciatū de xp̄o fuerat. neq; audierat. ⁊ uidit ſtellam ꝛc. ⁊ ad eſſe eū īrel lexit īſtella. Saluatore ſ. nobiſ eſt frēq. ang. cōuenienſ. ut cōcurrēteſ ad feſta dñica. ⁊ miſteria ſaluatoꝛ. riſ nr̄i. de cui natiuitate gauiſi ſu muſ. cuiſ manifeſtatione letemur. qua ſicut naſcendo gl̄oſuſ ē filiuſ dei. ita apparendo mirabilis. Virū nā q; q̄d xp̄c ꝓceſſit ex uirgine. nec minuſ magnificū q̄d oſtenſus ē ecclo. Virū ualde q̄d nouū hoīem ētra ſuſcepit. ſu pendū nichilominuſ q̄d nouū hūc hoīem noua de ecclo ſtella ꝓdiderit. Apud iu deam xp̄c ī preſepi paſtoribꝰ nagiebat. ⁊ ī caldea magoꝝ oculis inē ſydera cho ruſcabat. Apud illoſ ſonabat ipa mis. apud gentes fulgebat in gla. Et quidē neceſſe erat. ut ecclo dñm reſu monū celeſte p̄cederet. ⁊ auctore lucis ſignū luminiſ reuelaret. Magnū hoc fr̄es memēdūq; miſteriū. cū unuſ ingen; filiuſ femine. ⁊ filiuſ maieſtatiſ. un ingen; hoīum ꝓtepſ. ⁊ dñiſ angloꝝ. qs enī ualeat eſtimare q̄ntū ſacramēti q̄nte q; ſit gr̄e. q̄d ille ſuggit ubera qui pa ſcit omnia. ⁊ qui unuſquiſq; animantiū nutrendi ſub ſtructā p̄ſtat ecclo. ob ſa luteē t̄reſtrium t̄reno lacte nutritur. Nullus g. ambigat. nemo cunctetur. q̄d mētū degenſ fulgebat īcelo. qua ſic uenit ad terraſ. ut nō relinq̄ret celū. Et inde ē q̄d uirgualem hūc puerū laudant angli mirant. celū arreſtut. uenerant. ⁊ magi. quā mſticā ei nati uitatiſ ſeptēno gaudio. ⁊ trā letificant ⁊ celū. Et ita ſūt munera ꝓpoſita.

Videntes ſtellam magi gauiſi ſunt gaudio mag

no. ⁊ intrantes domum obtulerunt dño aurum

thus ⁊ murram. Iudē. Venient adre qui

debebant tibi. ⁊ adorabunt uestigia pedū tuoꝝ ꝓ

dūca poſt thcophaniam.

magnuſ.

Ante lucifer genitus ℣ Dixit dñs tu es filius meus

Tres. Obsecro uos primam capi
dei. ut exhibeatis corpora uña
hostiam uiuentē scām deo placentē
rationabile obsequium uīm. ℣ Tria
sūt munera. primū hostiū herodes. ℟ Reges
tharsis.

℣ Xpō datus est principatus. ℟ honor. reg

℣ Omnis xpō cribus. ℟ linguae seruiunt et omnia ℣

Ora qs dne supplicā
tus xpi celesti pietate
℣ magnus
plequere. ut. ℟ que agēda sūt uideāt
℟ adiplenda que uiderīt cōualeāt.
Os qui hodierna die unigenitum
tuum. Peunde dñm. Invit. Xpc appa
ruit nobis. Venite. ℟ Afferte dño ℣ pm. ℟ Psallite
deo nō. ℣ Omnis trā. ℟ Reges tharsis. Sequentia sci
leonis ℣

Iustū ℟ rationabile dilectissimi uere
pietatis obsequium ē. in diebus quibus di
uine mie opa prestantur. toto corde
gaudere. ℟ honorifice ea que ad salutē
nrām gesta sūt celebrare. uoluntate
nos adhanc deuotōm ipa recurrentia
repore lege. que nobis post illū diem
in quo coeternus pr filius dei natus ex
utero ē. breuiu mē uallo epiphanie
tulit festū. ex apparitione dñi cōsecu
tum. iquo fidei nre magnū psidiū:
prudentia diuina cōstituit. ut dum
sollepni ueneratōe colit. adorata
in cordibus suis salutaris mysteria.
ipa enigmata documentis plenissi
ueri in xpō hoīs ora natura. hoc est
eum qd uiuificat ipios. hoc ē qd ex
pcatoribus facit scōs. si tamen eodēq;
dño ihu xpō. ℟ uera deitas. ℟ uera
credatur humanitas. Deinde qua

ante omnia secla ifforma dei exiuit
ē patri. humanitas qua nouissimis
diebus ifforma seruitutis unitus ē homi
ni. ad roborandā & hanc fidem
que cont omnis pmunieb[a]t erro
res. ex magna frām ē diuina pie
tate cōsilium. ut gens i longinqua
orientalis plage regione cōsistēs
signū nati pueri qui in isrl erat reg
naturus acciperet. Nona ℟ enī clari
tas apud magos stelle illustrioris
apparuit. ℟ intuentiū animos ita
admiratione sui splendoris iple
uit. ut neqqm sibi crederet negli
gendū. qd tanto mirabat indicio.

℣ hodie in iordane

Dicebat aūt sicut res docuit
hinc mirabilis gīa dei. ℟ ai
xpi naturalē. nec ipa adhuc beth
leem tota diuinitatis iam illam ca
dentis gentibus ifferebat. ℟ qd
nō dū potat humano eloquio dis
seri celo faciebat euangelizante
cognosci. Quanta aūt diuine dig
nationis esset hoc munus. ut cogno
scabilis gētibus fieret naturalis
saluatoris. ad intelligendū tamen
mirabilia signa. poterūt magi
etiam de auriga balaam pphetica
eorum: cōmonefacientes olim
esse pdictū. ℟ celebri memoria di
vulgatū. oritur stella ex iacob
℟ exsurget homo isrl. ℟ dñabit
gentibus. Tres itaq; magi fulgore
insoliti sydaris diuinitus iamdu
dum micantis luminis excitati se
cuntur. existimantes se significa
tum puerum ihcrosolymis inuenire

ih q exprandum fidei arre pa bari

regia reperuros. ℟ cū eos hec opi
nio fefellisset · p uideos scribas arg:
doctores · qd sacta de xpo p̄nūcia
uerat scriptura didicerūt · ut gemi
no cōfirmati testimonio · ardētiores
fide expectent · qūe & stelle claritas
& ꝓphetie manifestabat auctoritas.
℟ Omnes de saba uenient · te · iij ·

Prolato aūt dñico oraculo ꝓ res
ponsa pontificū · & declarata
ipe note qua dicit · & tu bethleem
tre · nō es minima int̄ ꝓncipes iude ·
erre enī erat dux · qui regat ꝓplm
meū israel · quia facile & quia cōsequēs
fuit · ut hebreoꝝ ꝓceres crederent ·
qd docebant · ℣ apparet illos carna
liē cū herode sapuisse · & regnū xpi
cōmune cū huj mūdi potestatibꝫ esti
masse · ut xpi regnalem sperarent
dnē · & terrenū metueret ille cōsor
tē · Supfluo herodes timore turbatus ·
& frustra insuspectū rivi puerū seuire
molitus · Nō capit xp̄m regio tua
nec mūdi dūs potestatis tue ē cōten
tus augustus · Que · i · iudea regnare
nō uis · ubiq; regnat & felicior ipe
regnares · si eius ꝓterito subderetis ·
Cur sincero officio nō facis · qd fal
sola fulsitate ꝓmittis · Ygo cū ma
gis & uerū regē supplices adorādo
uenerunt · ℣ tu uidisse sequacē
certatis · nō imitaris gentū fidē · cor
q; pusū · ad crudeles cōuertis insidias ·
nec illū occisurus quē metuis · nec
uiuū nocaturus quos perimis · ℟ stel
lam quā uiderunt · te · iij ·

Deducti ig̃ i bethleem dilectissi
mi magi · stelle ꝓcedentis ob
sequio · gauisi sunt gaudio magno nim
de · sicut euāngelista narrauit · Et intrā
tes domū inuenerūt puerū cū maria
matre eius · & procidentes adorauerūt
eū · & apertis thesauris suis · obtulerūt
ei munera · auru thus & murra · Et hec
quidē ad illuminatōm fidei prine
bat · potuerūt illis credi & intellectu
sufficere · ut corporali ītuitu nō ī̄quirerēt
qd plenissimo mētis usu īspectarunt ·
℣ diligētia sagacis officij · usq; adu
dendū puerū psecuti sunt · futuri rēporis
ꝓphīs · & nr̄i seculi hoīb; seruiebat · ut
sicut oīnib; nobis ꝓfuit · qd post resur
rectionē dñi uestigia vulnerū īcarne
eius · thome explorauit manꝰ · ita ad nr̄a
utilitatē ꝓficeret · qd infantia ipius
magoꝝ ꝓbauit aspectus · Viderunt
itaq; magi & adorauerūt puerū · de ter
ra iuda · de semine dauid secm̄ carnē ·
factū ex muliere · factū sub lege · quā
nō soluere uenerat · & adīplere · Viderūt
& adorauerūt puerū · ītate panū ·
alicne opis indiguum · mundi impoten
tē · inullo abhumane ifirmitatis generis simile
dissimilem · qua sicut fidelia cunctis testi
monia · que ico maiestatē · i · ussibilis di
uinitatis assereret · ita ꝓbatissimū de
bebat ee ubū carnis frm̄ · & sēpiternā
illam ēēntiā filij dei · uere hoīs susceptū
sse naturā · ne ul' ineffabiliū operum se
cretura miracula · ul' excipienda sup
plicia passionū · fidelium fidei ex rei
dubitate turbaret · cū ustificari omni
no nō possint · nisi qui dñm ihm · & ue
rū dm̄ & uerū hoīem crediderint ·
Sm cū deo patre & spū sco · uiuit & reg
nat in secula seculoꝝ Amen

℟ Magi uenũt ad ouente Ic. v.

Quãuis dilectissimi fres xpc saluti nre dns omipotẽtis patris filius coeternus uelamine carnis ad opus ⁊ humilis dignatus sit ostendere mortales dedit tamẽ multa ac maxima sue maiestatis indicia qb⁹ mens humana sentiret ⁊ nouũ hoiem natũ ⁊ dm aduentasse de celo. Nam cũ dns nr lege naturalis humane parvulus ⁊ infans apud iudeam nagaret iannis latereret ipannis magnifice etiam tamẽ ei unusquisq⁹ ordo mirabilis ab alto stella p̃debat. Quis enim dubitet ipam stellam lucifere luce ⁊ fulgentioribus radijs choruscasse que celu terreq; tamẽ humanis oculis ingerebat. Et ne cesse erat ut stella hec a ceteris syderibus orbe clariore distaret. que annũciabat xpm. cui natiuitas ab omnibus mortalibus differebat. Et nouo quidẽ sidere tunc micabat celũ. si magis nouo mũdo tamẽ refulgebat. Quis hanc inuestigare miraculoz glam possit. qd p̃ medio salutis nre. imo cordis mone ro creatura lucebat in celo. ⁊ creator splendebat in terris. Nec mirũ tm si celoz dnm testimoniũ celeste p̃stitit. Aut cur nob incredulũ uideat. si cõdito rem suũ obsequiũ factum testatur. Et mirabat quidẽ tra. qd nouã stellã uideret in celo. si plus miratur celum. qd nouũ solẽ uidebat in terris. Quã p̃fum de cogitatões dni. ⁊ inuestigabiles uie ei. Quã ne p̃fidia hoim partũ impugnaret. dedit ab excelso clarissimũ signũ. qd nec gentilitas refutare posset. nec iudea celare. ℟ Interrogabat magos

enuntiauit utrq; ut lectũ e Ic. vii

ab oriente caldei. statim p̃uidam stellam. nõ magica arte recognitam. ⁊ sui nouitate mirabilem. Idcirco aiũt magi apud istl'. natũ regẽ requirere. quia balaam ille ariolus. ⁊ sortilegus quodam gentiũ. cui asina locuta perhibetur. stellam ex iacob oriundã. ⁊ hoiem ex istl' p̃dixerat ee uenturũ. Aut ei eũ ut certã sicut legit. Orietur stella ex iacob. ⁊ exsurget homo ex istl'. Nemo eũ nisi miretur naturatẽ dnitatis agnouisse aut deos. quia utrq; si recte tamẽ deo gentilis p̃nũciare potuit. potuit gentilis agnoscere. sine eũ hoc quidẽ estimari datur. sipue dispensationis arbitrium. ut inter sanctissimas p̃phaz uoces. etiam ab infideli hoie ei p̃dicet aduentus. qui p fideliũ infidelitatisq; uocem redemptione uenturus. Et ea minuti ratione p̃phetat. ydolorũ sacerdos. ut si uidelis p̃dicatoribus de aduentu x̃i credere forte gentilitas renuisset. suoz saltẽ testimoniũ sequeret auctoz. Nec dubitemus omipotentẽ ac benignissimũ dnm. balaam illi aliengene. p̃stitisse dare potuisse simonẽ. qui asine ipius linguam in uerba potuit humana laxare. Loquebatur et fellidis asinoli asina. primum q̃pe animal. ⁊ naturaliter ispiciens tram. ut manifesto signaret indicio. qd unusquisq; gentilium que aris dedita. ⁊ iram sep p̃fidie sue ponderet p̃sentia. d ispiciens omipotentis dei cultũ. tractari erat ⁊ unum aduentãtem stellã ex iacob. ⁊ hoiẽ ex istl'. erecturis ad celũ oculis. cerni dei glam contradicentibus et confessionibus locuturum. venit

ntaq; fiēs aboriente illuminata ḡeri
tras · nudea ū ducissim cordis sui ifi
delitate ceca remanet ī occasu · q̄
m aūr nō uete ī occasū · r ī tenebris
rabesc̄t omīs cōmunia uideor
qui ī defecti solis ꝑsentiā respuēs
diem ꝑpetuū ꝑdiderūt · Et bene kūm
uno utriq; tres simul adoraturi ue
niunt magi · qua ī uno xp̄o ihu · qui
oīm credētiū una ē · nsēpata ab eis
erat t̄nitas adorandi · Deferūt aūt
r munera · que nō tam munera q̄m
misteria ꝑbarent · Offerūt ei aurū ·
In auro fiēs ostendit · captiuitatis
nr̄e ꝑciosa redēpcio · In thure aūt r
demonior̄ supstitio cessatura · r fi
turus uere religiosus cultus aprē ·
In mirra ū qua cadauera soleāt cor
pora cōseruari · ꝑfigurat carnis nr̄e
reparatio · r resurrectio mortuor̄ ·
hec aūr offerri xp̄o tam sacrata do
naria nō magor̄ arbitrium s; ispira
cio oīpotentis elegit · Quātū eī ad
gl̄iam ꝑtinet · x · munera hec ispecta
carnalit̄ · maiestati ei omnimodis
uident̄ indigna · Nam quo dño īmor
tali aurū · qd̄ utiq; solis ē mortaliū
r usū r amor̄ · Quo oīpotenti dō
mino · cui mirre etiā simulacra agen
tib; honorant̄ · aūr quo ei mirra ·
fendor̄ corpor cōdimētū · cui carni
nulla mortis erat dñatiua corrup
cio · Que oīa dilectissimu apud dei
filiū supflua uidebunt̄ r uacua ·
nisi adumbrata illis ure nr̄e sac̄
menta credant̄ · Ꝑter qd̄ fiēs spem
in dño · r cōfortetur cor nr̄m · ut in ob
quoq; stella fidei eluceāt · que
nos ua recta · r sine errore ꝑducat
ad xp̄m · offerami · r nos actuū nr̄or̄
deuotionis q; munuscula · que iam
nō interris · r ieuna uacet̄ suscipiat xp̄c ·
ut q; que sedent ad dextram patris amplec
tatur ī celo · Et ita sūt munera ꝑciosa ·

℣ Adorate dñm · ℣ Adorate eū · ℣ Hodie cū

In illo t · Qui cū ceteris ihc sedm̄ legē
annor̄ duodecim · ascendentibus illis ie
rosolimā sedm̄ cōsuetudinem ad diei fe
stū · cōsummatisq; diebus cū redirēt · re
mānsit puer ihc ī ierlim · r nō cognouc
runt parentes ei · Et reliq̄ · omīs · de eade

Hodie sūt sollēnia xp̄i

Aperta ē nobis fiēs kāmu sci e
uangelij lectio recitata · neq;
opus ē ut ī ea quid exponendo loq̄amur ·
Describit nāq; ī ipsius pueritiā
q; nr̄i redēptoris · qua nr̄e particeps
humanitatis dignatus ē fieri · cōme
morat etiā ut ei diuine maiestatis ·
ī qua pat̄ manet sēp ei
lis · ut uideret ī carnacōne eius humili
tate ad memoriam reuocata · r ip̄i cur̄
oīm uulnera pcōr̄ · medicamētū uere
humilitatis curem̄ exercere · pio semp
animo recolentes · quātū nos p diuino
amore q̄ntū p nr̄a salute oporteat hu
miliari · qui cū sim̄ r cimis · si tantū illa
poterat̄ p nobis humiliari nō respuit ·
ut ad suscipienda nr̄e humilitatis ifir
ma descenderet · Ire audita credim̄ est
r cōfessa diuinitas salvatoris · qua pat̄
r ispū sō r cōsubstantial' semp · r coet̄
nus ꝑseuerat · speremq; nos p hūilitatis
ei sacrām̄ta quib; ibim̄ sim̄ · usq; adeō
rēplandam duumitatis ei de gl̄ia posse
pruge · q̄a ipe ad cōtemplacōm fidelib;
sūs seruis · fidei pietate polluet̄ dices ·

Qui hr mandata mea ⁊ seruat ea· ille ē
q̄ diligit me· Qui aũt diligit me· diliget
ur a patre meo· ⁊ ego diligam eũ· ⁊
manifestabo ei me ipm· ℟ Illuminare

Qe ipm iquit manifestabo· ℟ illũare uerbũ
uestabo· idest nõ q̄lem me oĩs
cõspicere· qualem etiã fideles uidere pos
sũt· ⁊ cernãtibꝫ· si qualem ideoꝛe suo
regẽ seculoꝛ· sdũ uidere possũt oculi mũdi
stoꝛ· talem me adrependẽdã uicẽ dilec
tionis· hĩs qui me diligũt ostendam· Igiꝫ
speremꝰ nos ut diuinã· philanthropie eius
sacmẽta· ad uidendã diuinitatis speciem·
posse cõtendere· si tamẽ eade sacmenta
digno ustucie ⁊ sciẽtie ⁊ ũitatis honoꝛe·
ur accepimꝰ illibata seruauẽ· si humane cõ
ũsacõis ei exempla· si doctrine q̄m phoiem
nobis mnstrãt· hũlitẽ dicta sequamꝰ·
ĩam q̄ hũilitatis ei refugia sequ de
dignatur· qua reũrture sperat se adi
mienda claritatis ei posse gaudia pene
trare· ℣ Qd g dñs posuit annos cũ paretibꝫ
ipascha ieroslimã uenit· humane u
mitẽ ē humiliatis ideo· ... idicũ· ho
minis nãq; ē ad offerẽda deo sacrificioꝝ
spualiũ uota cõcurrere· ⁊ auctoꝛe suũ
oĩbꝫ iacmusq; sibi cõciliare ꝓfuisse·
ecur g dñs nr hoies homo natus· qd
faciendũ hõibꝫ p angelos ipauit ds· ser
uauit ipe legẽ q̄m dedit· ut nobis qui
puri hoies suum· seruandũ p omia q̄d
ds uidet ostenderet· Sequm uter hu
mane cõsiliis ei· si diuitis ei glam de
lectam ĩuieri· si opam hilare i domo
ei eãa i celis· oĩbꝫ diebꝫ uite nre· si
unat uidere uolũtatẽ dñi· ⁊ pregi a
tẽplo scõ ei· ⁊ ne uir ieiuũ malꝫ au
ra pullẽs· meminerim· p̀sentis ecclie
domũ necessariis p̀cum mũdaꝫ fregã
tare numeribꝫ· ℟ Diues sãctificatus illuxit

Quod aũt ipe dñs duodenis· ... ...
ĩtẽplo sedit· in medio doctoꝝ· au
diens ⁊ ĩrogans illos· humane ē idicũ
hũilitatis· mmo etiã eximiũ distende
hũilitatis exemplũ· Dei q̄pe uirtus ⁊
dei sapiẽtia· etnaq; diuinitas loq̄tur·
Ego sapia habito ĩ cõsiliis· ⁊ eruditis nr
sum cogitatõibꝫ· Meum ē cõsiliũ ⁊ eq̄tas·
mea ē prudẽtia· mea ē fortitudo· P me
reges regnãt· ⁊ cõditoꝛes legũ iusta
decernũt· Beatus homo q̄ me audit·
q̄ uigilat ad foꝛes meas cotidie· ⁊ ob
seruat ad postes hostij mei· ipsa hoie
ĩdura· ad audiendos hoies aduenire dig
nata ē· ut nimiũ hõibꝫ q̄muis summo
igenio p̀dris· necessariã discendi ubi
q; forma· p̀rogaret· ne si qui discipli ũra
tis fieri refugerent· magistri erroꝛis effi
cerent· Sr bene qui uenit erat doctrine
subiturus officiũ· puerulus adhuc sen
ores audit· ⁊ mirrogat· ut uideliꝰ eoꝝ
puda dispensatõe cõpescat audaciam·
qui nõ sdũ indocti si etiã ipubes· ad do
cendũ p̀rupe· magis q̄m addiscendũ
uolũt submitti· Sequm uter ei huma
nitatis· si nos masio diuine delectat
uisionis· memoꝛes sẽp illius p̀cepti· au
di fili mi disciplinã patris tui· ⁊ ne dimit
tas legẽ matris tue· ut addat gãa capiti
tuo· ⁊ toꝛques collo tuo· P audituũ q̄pe
discipline patrne· ac p obseruãcia matr
ne legis· gãa capiti nõ· ⁊ collo toꝛques
addit· quia q̄nto q̄s diuinis ĩentus
fuerit auscultra p̀cepti· q̄nto ei que
dicterur ĩ ũritate matris ecclie diligẽ
cius obseruare studuerit· tanto ⁊ nũc

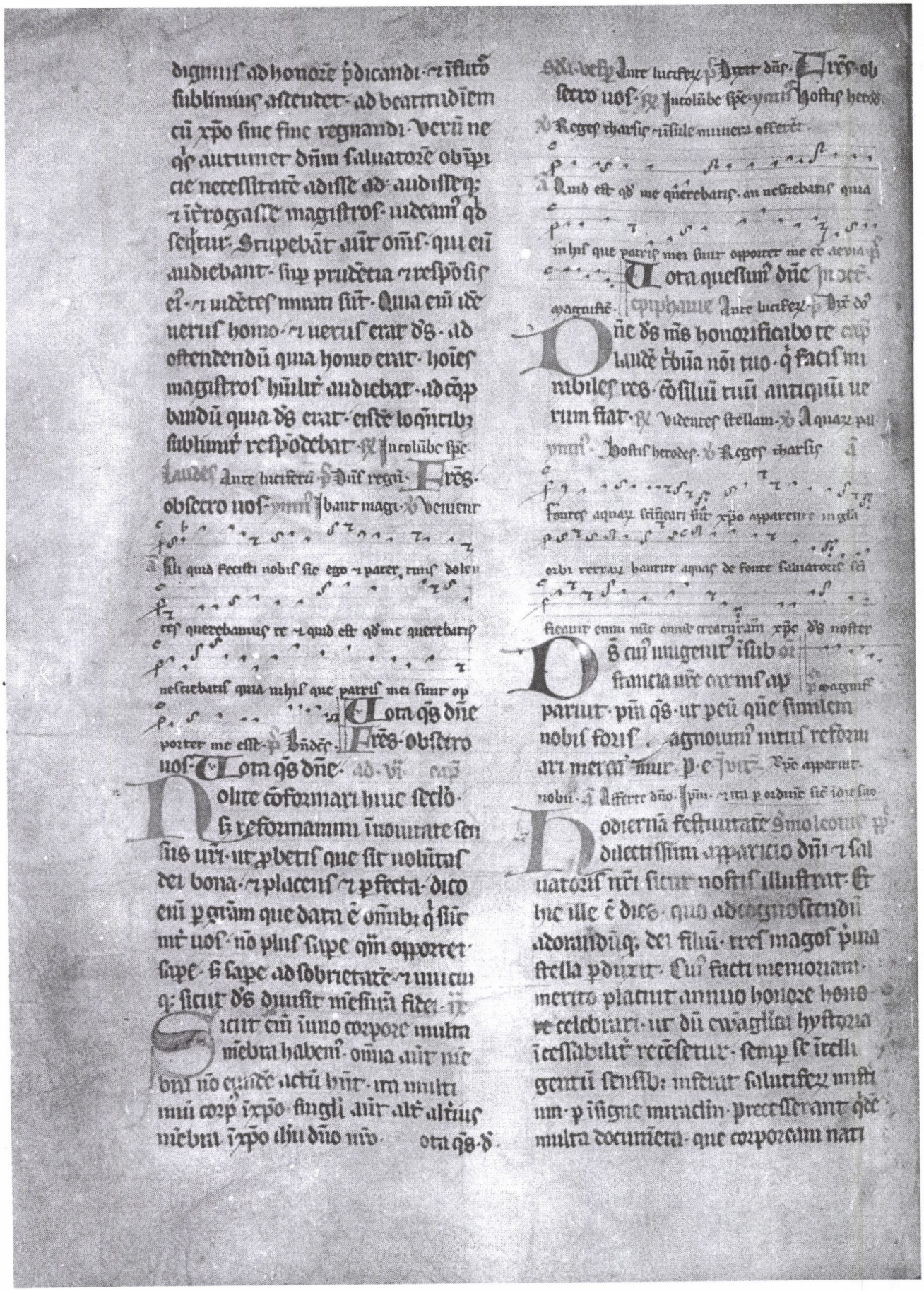

uitatē dñi · manifestus iudicijs declararet · siue cū beata uirgo maria
secundandā se spū scō · parituraq; dei
filiū audiuit · et credidit · siue cū salu
tacione ip̄i iuuero elysabeth nō dum
natus ioh̄es exultacione cō
motus ē · q̄si etiam intra matris uiste
ra clamaret · ecce agnus dei · ecce q̄
tollit pc̄a mūdi · ul' cū ortū dñi ange
lo annūciante pastores celestis exer
citus · sūt claritate circūdati · ut non
ambigent de potestate pueri · q̄ue
erant ip̄resepe uisuri · nec putarentur
q̄ ifola natura hom̄is ēet editus · cū
supne milicie frmularetur occursus
· hec atq; alia huiꝰmodi · paucis tunc
uidentur inotuisse ps̄onis · que ul' ad cog
nacōm marie uirginis · ul' ad sc̄i ioseph
familiam p̄tinebat · Hoc aūt signū q̄d
magos ilongiquo positos · et efficaciter
monuit · et ad dñm ih̄m p̄seuerant ad
duxit · illū sine dubio gr̄e salut̄em ·
et illi fuit uocatōis exordiū · q̄a nō
iudea tantū · sz etiā itoto mūdo xp̄i
erat euāgelium p̄dicandū · ut pallam stel
lam que magoꝝ uisu splenduit · ista
heliturꝝ ū oculis nō refulsit · et illumi
nacio sig̃ficata sit gentiū · et certas u
ocoꝝ · ℟ Hodie in iordane · Ic · ij ·

Decernamur g̃ dilectissimi sicut e
uidenter apparet · mysteriorꝝ for
ma gestorꝝ · et q̄d ymagine ichoatur ·
ueritate cōpletur · Radiat ecclo stella p
gr̄am · et reges magi ch̄o cognatōe euāge
lici fulgoris accensi · ioneuolo corripiebant
mbr̄a ad adorandā potestatē sūmi regis
accurrūt · Herodes quoq; idyabolo fre
mit · et auferri sibi imperium sue regni
his qui ad xp̄m ruūseunt igemiscit · ne
si paruulos m̄tificat · ih̄m sibi uidet
occidere · q̄d utiq; sine cessatione mo
uet · dum p̄mordia renatorꝝ sp̄m sanc
tum · et q̄ndā tenere fidei infantiam
tēptat extinguere · Iudei ū qui extra
regnū xp̄i ēe uolueruūt · adhuc q̄da
m̄ sub herodis sūt principatu · et domi
nante sibi saluatoris inimico · aliem
gene seruiūt potestati · q̄si nescientes
p̄phetarū dicēte iacob · Nō d̄ficiet p̄n
ceps ex iacob · iuda · et dux de femoribꝰ
ei⁹ · donec ueniat cui reposita sūt · et
ipe erit expectatio gentiū · Sz nō dū i
telligūt q̄d negare nō possūt · et mēte
nō capiūt · q̄d sep̄tuaginta narratōe no
uum · q̄n i sanis magistꝝ ueritatis stu
dialiū ē · et ceteris doctoribꝰ fit caligo q̄d
lumē ē · Respondent utiq; ut rogati ·
q̄d ibethleem nascit xp̄s · et sedem
suam qua alios instruūt nō secum · Q
diderūt successionē regū · placationē
hostiaꝝ · locū supplicationū · ordinē
sacerdotū · et cū oīa sibi clausa · om
nia expiantur · et ēe uana · nō uident
ea in xp̄o ēe mūdata · Vñ q̄d illi tres
uiri unusquisq; gentiū ps̄onā gerentes ·
adorato dño sūt adepti · hoc ipsius
fidem que iustificat ipsos totus mū
dus adsequit · et hereditatē dei aut
sedā p̄mittā · accepūt adoptiū · et
p̄dunt qui uidebant legitimi · sed
piste tunc uidere · resipiscere · et admit
torem etiā suū deposita infidelitate
cōuitere · Noli sceleris tui imanitate
terreri · nō iustos xp̄s sz peccatores uocat ·
ante ipietatē tuā repellit · qui p̄ te
crucifixus ē orauit · Inmītē crudelitā

cēt

patrū nrox solue sentēciā · neq: re
eox maledicto pactaris obstringi ·
q̄ clamāres de xp̄o sanguis ei sup
nos · ⁊ sup filios nros · sicut intre siu
ēnnus rūsudetūr · Redire ad mēs
ricordē · utrūm clemēcia remunerūs
sencia eū uīe mḡrus cōsula ē ieau
sum salutis · unit qūe pire noluistis ·
Confitemini negatū · adorate uēdi
tū · ut uob bonitas illi ꝑstr · eu uīū
maligustis nocē nō potuit · ℟ Dūs
de saba ueniet. Ve. iij.

Quod ḡ ad verum dilectissimi
primer auritatē · qm etiam
nunciis nris ex dūica erudicōe de
bem · ⁊ oprimdū nobis ē · ⁊ studen
dū · ut hic ꝓpl̄s qui abilla spirituli
patrū nobilitate defecit · ramus sue
arboris inserat · Multū em nos deo
benuolencia ista cōmēdat · quia ideo
delectū illox nobis mīe fecit · ut eos
ad emulacōm salutis recipiendo · fi
des mea reuocaret · Nam unā prox
nō solū sibi · sz ēiā aliis esse utilem
decet · ut qđ apud eos agi nō potest
ubis · oprimatur exemplis · Conside
rantes itaq: dilectissimi ineffabilem
erga nos diuinox munerū largita
tē · cooperatores simus gr̄e dei · opamur
inobis · Nō em dormientibus ꝓuenit
regnū dei · nec ocio desidiaq: torpen
tibus beatitudo ēternitatis ingeritur ·
sz quia ut ait apl̄s si cōpatimur ⁊ cōgli
ficabimur · illa nobis currenda ē ma
gis ipe dūs se cē restatus ē · Qui nob
nobis nullis opum unitis suffragan
tibus · ⁊ saēmēto cōsiluit · ⁊ exemplo ·
ut i adopcōm uocatos · p illud ad si
mile ꝓueheret · ꝓhoc imbueret · ad labo
rem · Hic aūt labox dilectissimi ꝓpl̄s filius
⁊ bonus seruus · nō solū nec asp̄ nec hone
stus · sz ēiā suauis ⁊ leuis ē · dicente
dño · Venite ad me oēs qui laboratis ⁊
honerati estis · ⁊ ego reficiam uos · Tolli
te iugū meū sup uos · ⁊ discite a me · qa
mitis sum ⁊ humilis corde · ⁊ inuenietis re
q̄em animabus uris · Jugum em meū suā
ue est · ⁊ onus meū leue ē · Michi q̄
dilectissimi ardui ē humilibus · nichil as
pum mitibus · ⁊ facile oīa ꝑcepta nem
inis · effectui · quādo · ⁊ gr̄a ꝓuenit · auri
lium · ⁊ obediencia mollit · ipsum · Intro
nam em cottidie auribus nris eloquia
dei · ⁊ oīs homo quid diuine iustitie
placeat · scire cōtemnit · Sz quia iudicii
illud quo unus q̄sq: recipiet ꝓut ges
sit · siue bonū siue malū · iudicari pa
cienter ⁊ benigne differt · ipsius mīe
sibi mḡratis fidelium corda ꝓmittunt ·
⁊ putant humanox actuū q̄litates
ad diuine ꝓuidencie nō pr̄ce censum ·
q̄si nō euidentissime plerūq: sit ꝓcius
mala gesta plectantur · aut nō sepe
se celestis cōmacōnis terror ostēdat
quibus utiq: ⁊ fidei munit · ⁊ infidelitas
increpatur · Inde hec aūt ꝓmanet sup
oīs benignitas dei · ⁊ nulli mīam si
am denegat · cui indistincte omnibus bo
na multa largit · cogit: quos muro ib
erret pensis magis multa iniurie be
neficiis · Dilacio em uindicte · dat lo
cū penitēcie · Nec diu potest nulla ē
ubi uicio · ubi nulla cōuersio ē · quia
mens dura ⁊ ingrata iam sibi ipa sup
plicii ē · ⁊ cōscientia sua patitur
q̄cūq bonitate dei differē · ℟ Grellam qm

In hac dilectissim celebritate sicut · uiz relatu patrie traditois mistrium · mul tipliciē nobis festiuitate letamdū fetūr eū hodie xp̄m dīm nr̄m · ut stella du ce agentib; adorandū · ut ī uitandū ad nup cias aḡs īuma ūtisse · ut sūscepti ā io hanne baptistā cōsecrasse fluenta lor danis · suū q; cōsecrasse baptisma · Sz quid potissimū p̄senti hoc festū sit die noūr ipe qui fecit · nos tamē credere nec dubitare debem · q̄ cōd illud ē · festū ē p nobis · Nam qd eū fulgentem stelle radijs icitati · adorauere caldei · dīn ue rū gentib; spes data ē adorandi · Qd aque nouo suū ordine īuma mutate nob̄ noui poculi p̄parati ē sacīmētū · Qd aūr baptizatus ē agn̄ dei · regenerādis baptismi salutare nob̄ munꝰ ē dedicatū · Oportet itaq; nos festa adhonorē saluatoris nr̄i · cui naturaliter debita nup cū exultatōe rūl egim · omn cū deuotōe eiam · hūc utilitatē ei celebrare natalem · Et q̄m ea hec nobis uno acta in die · mistica p̄diamr · qui ieffabilis t̄initatis archa nū uno die sub nomine cōfitem · Phec ē miracla xp̄e dīs redēptor q; nr̄ · cū oblis se uoluit reuelare mortalib; · q̄m ūm sibillis ei diuinitat̄ que latebat ī homīe · ope nō lateret · ut dū reparator ūbium patr̄ oportuit nō deprehendit ī carne · omīs ubiq; · q; ī filio dei ūbi ī carne credē rent · saluarent̄ · Et q̄ē diablis ut debat ī finib; pannis obstitū · si ignorabat ipm ee · q; remotis initio tenebr̄ mūdū luce uestiuit · videbat eū mortalis natr̄ ulte ra suggerē · si nesciebat ipm ee · q; esum emē hebreū p̄plm · anglico fert panē uelud celesti lacte pmigrestere · Quo ī g

minucis mhac x hūilitate p̄ceptā destractus stupore nutabat · cū p chal deos p̄cipuos urq; tyrannidis suc ministros · nouū uideret ifantulū · uelud noui imperij regē · regijs mu neribs honorari · Aut quom nō stu peret · cū turbatus īspicēt · magis sins adorari puerū · q̄c ipe nesciret · Quo torquebat languore · cū pariter ei ī cunas matris despicēt · ī stellam mirarēt icelo · Augemur aūr alti ssim · sic hūilit mgstris ē mūdū · ut īdubitata diuinitatis sue differret īdicia · Natus em de femina ē · si natus ex ugine latebat · ipse pi · si in sidere rutilabat · ut hoīem illū dīmq; ee · ī trina mat̄ · ī signū celeste nō stitub ret nōstraret · Quib; ū radijs q̄nto ue lumine illam dīn stellam · antiq; cre dim nūc me astra fulsisse · Q̄ntū em splendore p̄cessit · que tantū p̄bat īmunere · que uelud q̄dam rectus orb oculis · caligantis mūdi uerem renouauit aspectū · Fert fres ad īquirēdū regē regū · una caldeos stella p̄duxit · uidā cum ū pplm ad obedientiam sui · nec ignea potuit q̄dē colūpna cōuertē · Nec same quēq̄m mouit · tanta hec p̄fidia mdeor · qd ē ullos fidem sinis pe neq; noua stella fulgoris · nec pa rturiens uirgo cōpulerit · qui nec nic quidē deo credidere suo · cū illos p̄ama cia deserta ipo comitante deo · celum pasceret · per / potaret · ℟ magne

Licet fres dilectissi ꝑ nunc ad mu de sollēpnitate dieī hui · ue retū sit dubiū tradito · una tamen sē deuotois ē fides · Et q̄nq̄m non

nullu hodie dñm nrm ihm xpm · stella
duce uenientib; ab oriente magis est
mant adorarũ · alij aũt asserãt eũ
aquas ĩuma mutasse · quãdo ũ bap
tizarũ illũ audisse cõfirmet · ĩ omnib;
dei filiũ credit · m omnib; ẽ nra festinu
tas · Nam qđ magis utq; gẽtilib; ꝛ
adorare dñm ꝛ munera offerre cõce
dit · gẽtiũ ẽ ꝑfigurata uocatio · qđ
aque mutabilitate ĩmutabilẽ · religionis
nre dignat archanũ · qđ ũ fluentis
iordanis baptizat ihc · aque nro
baptismate cõsecrant · Oportet utiq;
hũ · ut aliq; nũc de ipo baptismate
scirem uce, aut dns dignat ꝓferre ·
ut simul ꝛ huius unde salutaris mẽ
ꝛ misteriorũ gram cognoscamus · Pre
dicabat ĩ deserto iohes · baptismum
penitẽcie ꝓ remõ peccatorũ · no ut emma
cõmissa deleret · sz quo emendaret er
rantes · Nam remissio peccatorũ · ẽ gre
seruabat · Confluebat g ad iordanẽ
desiderio lauacri · duisor ꝓ copi
osissima multitudo · quor essent tã
scelerati actus · intra tam pdita · ut
eos uenerabilis baptista nipereo se
mim cõpararet · Int huiusmodi hoies
ille unctus celestis dns · ihc q respi
cit terram ꝛ facit eã tremere xpc ihc ·
nõ dedignat humilis ꝛ hetis adser
uili sin baptismũ apparere · Quid mi
rũ de mansuetudine saluatoris · si se
apparare ꝓhibe sin manib; ĩmanuũ ·
qui se ab inimicis suis passus est
crucifigi · Quo ꝓperante ad fluuiũ
ralem iohes circũstantib; turbis
erupit inuocẽ · Ecce agnus dei ecce
qui tollit pcta mũdi · Hoc est dice
re · cessare iam cessare a baptismo meo ·
quo penitẽcia suscipit · ecce baptista
p quẽ ẽmma dimittunt · Desinite
ulterius ac deseruo nro baptizari uelle
ꝓsentẽ · dns oium nrm qui baptizat
ad utilitatem · illum sequimini · illi credite · ab
illo lauacrũ salutis tota mente sup
plices postulate · aquo ꝛ ego ipe bap
tista ut capio baptizari · Ro retinuit
qđ ihc testimonii uocis hui · sz qm
ordinẽ uellet humilitatis cõplere · mehi
lomin baptizari se expetit · audisse ·
Baptista denotus baptizandi sin po
tentia tremefactus ait · Ego aut debeo bap
tizari · ꝛ tu uenis ad me · Deest qm ego
creatura sim · tu creator · ego seruus ·
tu dns · ego figmentum tuus · ait ibi ait ·
Sine modo · sic enim decet nos implere
omnẽ iustitiam · Deest quid nũc iste cõ
memorat · Apposuit suscepte humilita
tis splendidũ ẽ · Tunc ille qui ꝓsumere
formidabat · uelocit parit ꝓcipien
tis impio · Baptizat g ihc · nõ sibi sz
nobis · baptizatur nõ ut purificetur
aqua · sz ut aquas ipe sanctificet · Bapti
zatur nouus homo · ut nob baptis
matis cõferat sacramentũ · Aperti sunt
inquit ei celi · Estimo qđ ineleganter
cer miraculũ de his que gerebant
in terris · sicut ait scriptura · Inquit cõcu
piscit angli ꝓspicere · Quoniam eni nõ
potuit angli mirari uirtutes ce
lor · ꝛ dnationes · cherubin ꝛ sera
phin · cũ uiderẽt dnm sabaoth in
fluuio ab iohe baptizari · Ver aut
iohis attestatio erat celesti testimo
nio cõfirmaretur · audit spm scm
corporali specie ꝛsi colũba dsten

tentē · r manētē sup ilm · audiuit r
patrē dicentē · Hic ē filius mē dilec
tus · in quo mihi bene cōplacui · Adū
rite dilectissimū fiēs · qm̄ nobis i
baptismate dñi nr̄i ihu xpi pace
facta sit gm̄ · qm̄ sibylla sacmēto
rum se hodie hominī reuelauit ·
Pat̄ eū audit · innocē · filiū manife
stat · ihoīe · spē scīs dinoscitur i
columbā · qm̄ mirifico mysterio dñs
nr̄ ihc xpc · ul' metu corporis sui
ul' mistu glē sue · omīe admonētū
creaturā sēctificat · munificat r illus
trat · Aqs em̄ cōsecrat dū baptiza
tur · tram sēctificat dū sepelitur · mor
tuos suscitat dū resurgit · celestia
glificat dū ascendit · r sedet ad dex
teram patris · ℟ Interrogabat magos herodes · vi ·

Sed iam ad illud p̄cipuū xpi mi
racl̄m ueniam · quo p̄dotatmīe
ro ceteris sue · aquas uinū · im
mutatis itaq; ut legit dñs p̄rer
it ad nupcias · Et ut dignaretur
dñs hoc uirginis filius · mē erudi
tionis ē ratio · ut hoc docti exem
plo · legitimas illū nupcias nō ne
gem̄ auctorē · Vadit g̃ ad nupcias
dei filius · ut quas dudū cōstituit
potestate cōstituit · mūe p̄sencie sue
bñdictione sēctificet · Vadit ad nup
cias ueteris mysterii · nouam sibi p̄pe
me uirginitatis sponsam gētiū de
cōiusione factur̄ · Vadit ad nupcias ·
quē nuptie nō crearāt · Vadit ad nup
cias · nō utiq; ut cōiuncs delectentur ·
Et ut mirabilibus inotescat · Vadit
ad nupcias · nō sūpturus potula
Et daturus · Nam cū deficerēt nup
cianib; minū · air illi beatissima
maria · Vinū nō habent · Cui ue
lud indignans · respondit dñs · Qd
mihi t̄ ē mulier · Nō dū uenit ho
ra mea · Hec indignantis ē que dū
bitet · Sz idcirco ut reor quia tam
temere ei matri de defectu carna
lis pocli suggerebat · qui uenerat
tocius orbis gētib; nouū salutis ęt
ēne caluē p̄parare · Qd ēt air eū
air · nō dū uenit hora mea · illam
nimirū gloriosissimā passionis siue
horam · atq; illud redēptōis nr̄e
minū · qd ute omniū p̄ficeret p
mittebat · Nam qd petebat maria
erat gre reparatis · qd xpc para
bat gaudij sēptem · Nec tamē p̄si
gnit benignissimū dñm · dū mag
na uenuntur parua p̄stare · r ideo
uenerabilis maria · uere ut mater
dñi ihu fiducia p̄nostens · ac dñicā
prudens uolūtatē · sollicite ministris
ammonuit dicēs · Qd cūq; uobis dix
erit facite · Sciebat p̄fecto mat̄ sēa
obturgacōm illam dñi filij q; sua
nō irascentis offensam p̄tenderet ·
Sz miserantis potius mysteriū · Hic
dñs increpat matris reuelatis pudo
rē · sua q; iam apiens maiestatē · et
pectantibus air ministris · Implete y
drias aqua · Nec mora obsequiū
suū obedientis ministr̄ exhibuit · r
ecce repetit · et aque ille cepertit
mirabiliter ꝑ dñi fortitudinē sue
due colorē · odorē p̄bere · saporem
cōpetere · rorarq; simul mutare
naturā · Hec uero p̄mutatio aqe
alia i aliam creaturā · p̄sentis crea

ronis è testata un tuē. Neq; eñ ois
qm̃ cōtinere aq̃s i unius posūt alios
nisi ille qui eas fecit ex nichilo. Seu
puer ḡ ministret arroganti. qui a
aquas miscetur. et una sumebat.
Leuatur q; nimiū illa se sinus humeris
portasse fluenta. p que dei glā cert
reuelata. Nemo enī deq̃m loquitur i
tpe ydrias. pter aq̃m nichi adiectū
ark milla cōducta è. et tam grande
miraclm mē pauida circūstantiū si
lentia. sola tantū uoluntas dñi mu
tis effecit. Nec dubitandū fuit ynū
quia ipe aquas traduxit in unū. qui
eas ab inicio cōcreauit in nues. duri
ut in glaciem. egyptios uertit in
sanguinē. et ebreis siccentibus
manare arida de rupe pcepit. que
immetabiliū pplox multitudinē
stillicidio nouo fontis uice maret
nox uberiū nutrebat. Quid pnū
stupeas. quid mireris. inū de aq̃
in aq̃m de petra. Si nulla te q̃q;
mē istā cūctaris infidelitas turbo
et. qđ dubiū nō è ad mutū creato
ris. creaturaq; elemēta pendere.
Aut cur nō credam utute dñica
inū fieri potuisse de aqua. cū nob
opante deo fomētis ymbriū fere gre
mio. p minutia umeaq; aqua sue
gat i unū. Hoc mḡt fecit ihc in
cui signoq; i chana galilee. et mani
festauit glām su. am. et credi
derūt in eū discipli eius. Cre
diderūt discipli. nō utiq; qđ fie
ri cernebant. sz illud qđ carnalis
inde re nō possūt aspectus. Cre
diderūt nō qđ xpc ihc filius cert

unguis qđ faciebat. sz qđ idē unige
nitus cert altissimi. qđ i ope cōpla
bat. Vñ et nos fidē toto corde cre
dam. ipm esse dei filiū. q̃e filiū hōis
cōfitem. Credam illū et nre cōsortē
nature. et patre substantie eqlem.
qm̃ et baptizatus ut homo è. et pa
na uoce et spū sco ds manifestatus.
et nupcias mē fuit ut homo. et aq̃s
in una mutauit ut ds. q̃ru inū fidei
mro. nos etiā sobrio gre sue uino
apicius potare dignetur.

In illo t. venit Sedm Johem
ihc a galilea i iordane ad iohem. ut
baptizaretur ab eo. Et relq̃. Omnia de eode

Lecto sci euangliq̃ lia mi fres au
diuim. magnū nob et i dño et i
seruo dat pfectie humilitatis exem
plum. In dño quidē. qua cū sit dñs
nō solum ab hoīe seruo baptizari
sz etiā ipe adhuc baptizandū uenu
re dignatus è. In seruo aut qua
ei seruet pcursorem se ac baptistā
sui saluatoris estimari. memor ram
ipe fragilitatis. i unctū sibi humi
litē officiū dicens. Ego a te debeo bap
tizari. et tu uenis ad me. Venit filius
dei baptizari ab hoīe. nō anxia nece
sitate abluendi alicui sui pcti. qui
pcm nō fecit ullū nec inuentus è do
lus i ore ei. sz pia dispensatōe ablu
endi omne nri cōtagionē pcti. qua
i multis offendim omnes. Et si dixerim
qm̃ pcm nō habem. nos ipos seducti
mus. et ueritas in nob nō est. Illuminare

Venit baptizari unus illūare ver
i aquis. ipa q̃ cōditor aquaq;
ut nobis qui i miqtatib; cōcepti-

64

⁊ ĩdelectil simꝰ generatiõ sede natiuitatis que p agñm ⁊ spm celebratur.
appetẽdũ ĩsinuaret mistiũ. Digna
tus ẽ lauari aquis iordanis. qui e
rat mũdus a sordibꝫ cunctis. ut
abluendo mozꝝ sordes sceleruũ. om
nẽ [illegible]um fluenta sanctificaret aquaꝝ
Sz quia humillimã dñi dispensatio
nẽ ex lectione euãgelica cognouimꝰ.
etiã seruu humillimã obedientiõẽ.
sollicita ĩtentione mideamꝰ. Sequit.
Johes aũt prohibebat eũ dicẽs. Ego a te
debeo baptizari. ⁊ tu uenis ad me.
Expauit illũ ad se uenisse ut bapti
zaretur aqua. cui nulla ĩerat que
baptismo reingeretẽ culpa. ymmo q
p sin gñam spẽ. cunctã credentibꝫ mũ
di tolleret culpã. Vñ recte ĩtelligit.
qd hic dicit johes. Ego a te debeo bap
tizari. hoc ẽ qd apud euangelistam
johem illo ad se uemente dixisse nar
rat. Ecce agnus dei. ecce qui tollit
pcã mũdi. Ab illo eũ baptizari debe
mus oẽs. qui adhoc uenit ĩ mũdũ.
ut pcã tolleret mũdi. Ab illo debuit
ipe johes baptizari. idest a pcãi ori
ginalis cõtagione mũdari. q q̃nus
nullus eo mẽ natos mulierũ maior
cẽt. tamẽ natus ex muliere culpã nõ
carebat. ideoq; eũ cẽtis mulierũ na
tis. ab eo qui natus ex virgĩe ds in
carne apparuit. opus habebat ab
lui. [illegible]

Quoniam gr̃ sc̃ptũ ẽ. qd ẽ homo
ut ĩmaculatus sit. ⁊ ut mũd
appareat natus ex muliere. unde unus
ut homo q̃nus sc̃us. natus tamẽ ex
muliere. ⁊ ob id culpe macla nõ ĩ mu
nis. baptizare dñm qũe exurgie
natũ nouerat. nullam prius hre
maclam culpe recusabat. si equa
humilitas ipa ẽ. q̃m obedientia co
mes nõ deserit. qd prius officiũ ex
pauit. humiliret ipleuit. Nam seqt.
Respondes aũt ihc dixit ei. Sine
nũ sic eũ decet nos iplere omnẽ
iustitiã. Tũc dimisit eũ. Id est nũc
denũ dimisit. Tũc cõsensit. Tunc
pl̃ius ẽ eũ ale baptizari. cui talu
ordine cognouiss omnẽ iustitiam
debere cõpleri. Baptizatus aũt ihc
cõfestim ascendit de aqua. ⁊ ecce
apti sũt celi. ⁊ uidit spm descendẽ
tem sicut columbam ⁊ uenientẽ
sup se. Et hoc ad ipletionẽ omis iu
stitie primet. qd baptizato dño ap
ti sũt celi. ⁊ uidit spm descendẽtẽ
⁊ spe descendit sup eũ. ut hinc nimi
rũ fides nra cõfirmet. p mistiũ sacri
baptismatis nobis utroiusũ patre ce
lestis. ⁊ sũ spe gñam manifestare. Nũ
quid eũ credi deceret dño nũc p̃mũ
celestia patuisse secreta. cui recta fi
des habeat nõ min̄ tẽpore quo cũ
hõibꝫ cõuersatus ẽ. q̃m post ⁊ aute
patris ĩsinu mansisse. ⁊ sedẽ remansse
celestẽ. Aut a tricesimo etatis anno
q̃ndo baptizatus ẽ spe sũ dona p
cepit. qui a prima cõceptõe spũ sõ
plenus extitit. Nobis gr̃ sue ⁊ mi
nobis sũt hec celebrata mysteria.
Nisi eũ nob dñi sacro sõ sin ce
poris mistructu. baptismi lauacrũ
dedicamus. nobis quoq; post accep
tum baptisma celi aditũ patere.
⁊ spm sc̃m dari mõstramus. Et con

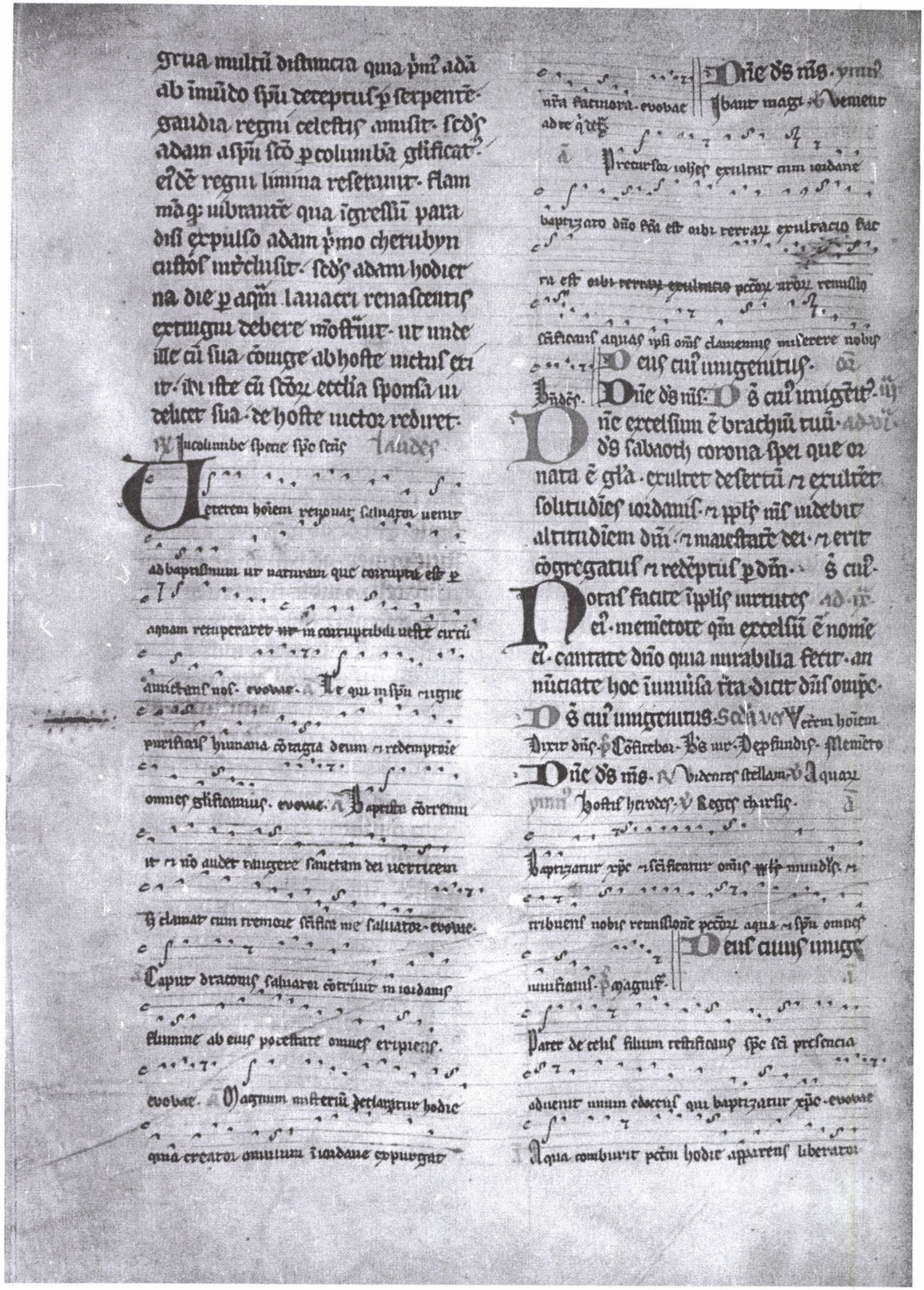

65

r rorum amisit mundum dimittentis ope- euouae.

Dñica ꝑma post octauas epiphanie

Benedictus dñs ds mꝰ. ℣ Misericordia r veritas

sepi. ꝑ Psalmo re- ℣ Laudabo dñm meū in vita

mea. ꝑ Laude ait- m- ℣ Deo nr̄o iocunda sit laudatio

Laudate dñm. ℣ Dixerit filius tuus iure- ꝑ Laude ie-

Fres habentes donatões cap̄

sedm grām que data ē nobis

differētes siue ꝓpheciam sedm ratōm

fidei siue ministriū in ministrando siue q̄

docet in doctrina Deo grās. ℟

Deus qui sedes sup thronū r iudicas equitatem.

esto refugium pauperum in tribulatione q̄na

m solus habetem r dolorem considerasti tibi eñ

derelictus ē pauper pupillo tu eris adiutor.

Ds creator oīum ymnus

Polus rector uestens di Q̄ua tu sol

em decoro lumine nocte sopitus gra- Fratres

solutos ut q̄s reddat labori usui- mites q;

fessas alleuet luctus q; solua anxios Grates

pacto iam die r noctis exortu ꝓces- uotis reos

ut adiuues ymnū canentes soluim- te corde

yma cōcinamus re uox canora cōcrepet- re dili

gat castus amor- r mens adoret sobria Ut

cū ꝓfunda clauserit diem caligo noctiū

fides reneb̄s nesciat- r nox fidei luceat.

Dormire mētr ne sinas dormire culpa no

uerit custos fides refugeret somni uapo

rem rep̄erat Exuta sensu lubrico re cor

dis altra sompnum ne hostis iudi dolo

pauor q̄tos suscitet. X pm rogem r

patrē xp̄i patr̄q; sp̄m. unū pot̄s pom

nia. foue ꝑcantes tuitus. ame

Vespertina ōō astendat adre dñe-

Peccatū mea domine sicut sagitte infixa sūt i

me s; antequā uulnera grauent in me sana

me dñe medicamēto penitentie ds. ꝑ ag.gnus.

Compe sēpit̄ne ds qui cele

stia simul r terrena moderā

ris supplicatōes ꝑpli tui clemēt exau

di r pac̄ tua nr̄is cōcede tp̄ribus. ꝑ

Tu aūe inobis ad cōpletionē

est dñe r nomē scm tuū in no

bis tu ē sup nos ne derelinq̄s nos dñe

Te lucis ante t̄minū ymnū ds nr̄

rerū creator posimus ut solita clemē

cia sis ꝑsul adcustodia ꝑ vocul recedante

somnia r noctū fantasmata hostemq;

nr̄m cōpme ne polluant̄ corpora ꝑ nr̄ pac̄

ompe. ꝑ ihm. ℣ Custodi nos dñe ut pupillā

Salua nos dñe vigilantes custodi nos dom

entes ut vigilemus cū xp̄o r requiescamus i

pace- euouae- Deus qui illuminas

noctē r lucē pr

tenebras fugas- ꝑ nr̄ as- ut hanc

noctē sine ipedimēto salutare nr̄

cam̄ urq; imaturitas horis adal

mire tuū reuertētes t dño ds nr̄o

gras referam̄. ꝑ Salua nos ope

ds r luce nob̄ cōcede ꝑpetua- ꝑ dñm.

Preoccupemus faciem domini r psallamus ubi

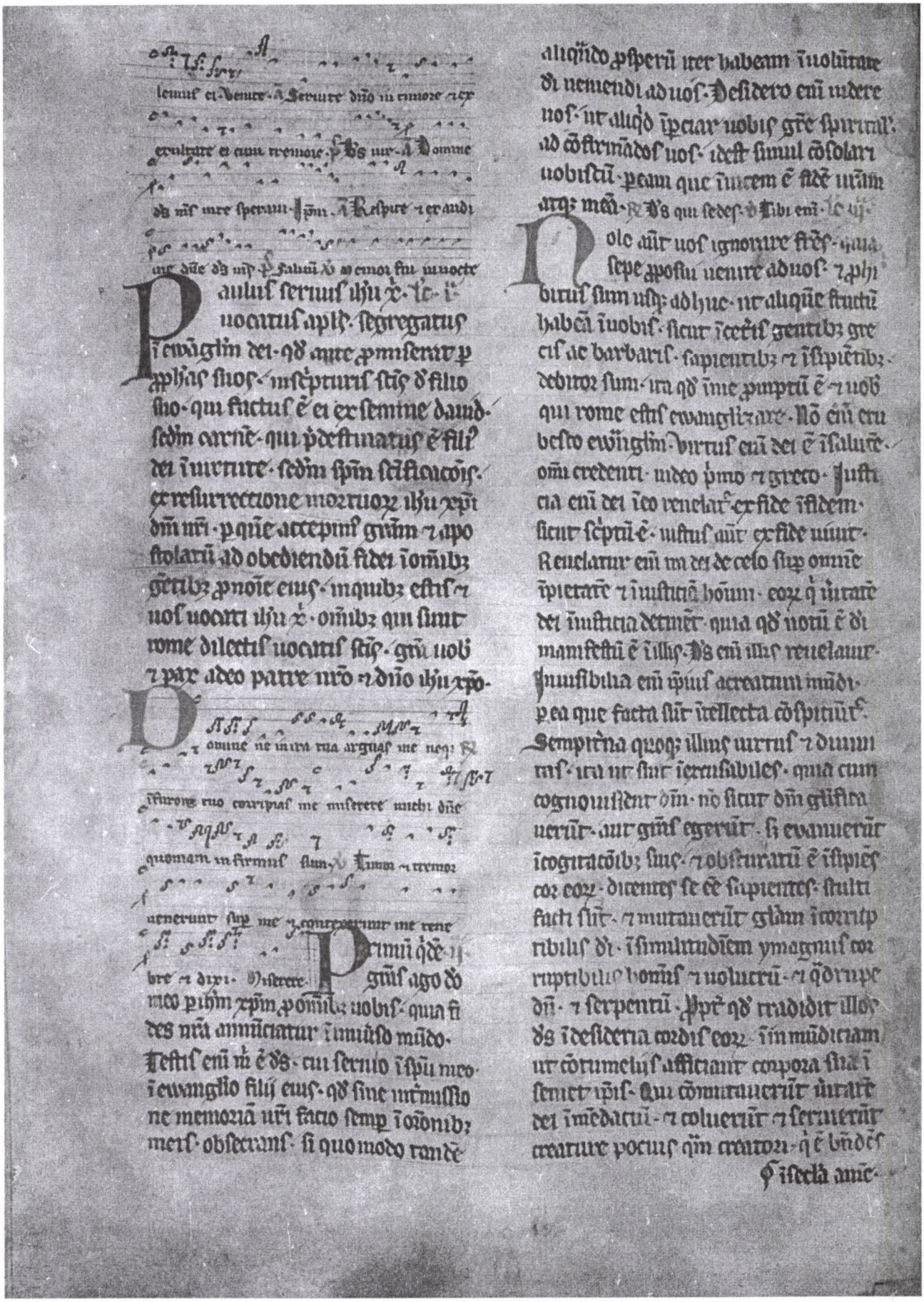

Paulus seruus ihu x̄ꝭ vocatus apl̄s segregatus
in ewāgliū dei qđ ante p̄misерat p
ph̄as suos in scripturis stis d̄ filio
suo qui factus ē ei ex semine dauid
scd̄m carnē qui p̄destinatus ē filius
dei in uirtute scd̄m spīm sanctificatōis
ex resurrectione mortuoꝝ ihu xp̄i
dn̄i nr̄i p quē accepimus gr̄am et apo
statū ad obediendū fidei in oīb⁹
gētib⁹ p nōīe eius in quib⁹ estis et
uos uocati ihu x̄ꝭ oīb⁹ qui sunt
rome dilectis uocatis sc̄is gr̄a uob
et pax a deo patre nr̄o et dn̄o ihu xp̄o.

Deus cui omne cor patet et quem nulla latent
secreta purifica cogitationes cordis mei per
infusionem sancti spiritus ut te perfecte diligere
et digne laudare mereamur per xp̄m dn̄m nr̄m.

Primū gr̄as ago deo meo p ihm xp̄m pro omnib⁹ uobis quia fi
des nr̄a annūciatur in uniuerso mundo.
Testis enim mihi est deus cui seruio in spū meo
in euangelio filii eius quod sine intermissione
memoriam nr̄i facio semp in orationib⁹
meis obsecrans si quo modo tandem
aliquando prosperum iter habeam in uoluntate
dei ueniendi ad uos. Desidero enim uidere
uos ut aliquid impertiar uobis gr̄e spiritual
ad confirmandos uos. id est simul consolari
uobiscum per eam que inuicem est fidei uram
tam uestram et mei. Deus qui sedes super thronum

Nolo autem uos ignorare fr̄es quia
sepe proposui uenire ad uos et phibi
tus sum usque adhuc ut aliquem fructum
habeam in uobis sicut et ceteris gentib⁹ gre
cis ac barbaris sapientib⁹ et insipientib⁹
debitor sum ita quod in me promptum est et uob
qui rome estis euangelizare. Non enim eru
besco euangelium uirtus enim dei est in salutem
omni credenti iudeo primo et greco. Justi
cia enim dei in eo reuelatur ex fide in fidem
sicut scriptum est. Justus autem ex fide uiuit.
Reuelatur enim ira dei de celo super omnem
impietatem et iniustitiam hominum eorum qui ueritatem
dei in iniustitia detinent. quia quod notum est dei
manifestum est in illis. Deus enim illis reuelauit.
Inuisibilia enim ipsius a creatura mundi
per ea que facta sunt intellecta conspiciuntur.
Sempiterna quoque illius uirtus et diuinitas
ut sint inexcusabiles. quia cum
cognouissent deum non sicut deum glorificauerunt
aut gratias egerunt. sed euanuerunt
in cogitationib⁹ suis et obscuratum est insipiens
cor eorum. dicentes se esse sapientes. stulti
facti sunt et mutauerunt gloriam incorrupti
bilis dei in similitudinem ymaginis cor
ruptibilis hominis et uolucrum et quadrupe
dum et serpentum. Propter quod tradidit illos
deus in desideria cordis eorum in immundiciam
ut contumelias afficiant corpora sua in
semet ipsis. qui commutauerunt ueritatem
dei in mendacium et coluerunt et seruierunt
creature potius quam creatori qui est benedictus

in secula amen.

Ad dextris est michi dns ne commouear propter
hoc dilatatum est cor meum et exultauit lingua
mea. Conserua me dne quoniam in te speraui
dixi dno ds meus es tu. Ppter hoc. Bonorum meorum
non indiges in te speraui conserua me dne. Conserua
Viuit dns et bndictus ds salutis mee. Diligam
Quoniam tu illuminas. Lc. iiij.

Propterea tradidit illos ds in passio
nes ignominie. nam femine
eorum immutauerunt naturalem usum.
in eum usum qui est contra naturam. Similiter
autem et masculi. relicto naturali usu
femine. exarserunt in desideriis suis.
in inuicem masculi in masculos turpitudi
nem operantes. et mercedem quam opportuit
erroris sui in semet ipsis recipientes.
Et sicut non probauerunt dm habere in noti
cia. tradidit illos ds in reprobum sensum.
ut faciant ea que non conueniunt. reple
tos omni iniquitate. malicia. fornicatione
auaricia. nequicia. plenos inuidia. ho
micidio. contencione. dolo malignitate.
susurrones. detractores. deo odibiles.
contumeliosos. superbos. elatos. inuento
res malorum. parentibus non obedientes.
insipientes. incompositos. sine affectione.
absque federe. sine mia. Qui cum iusticiam
dei cognouissent. non intellexerunt. quoniam
qui talia agunt digni sunt morte. non so
lum qui faciunt ea. sed etiam qui consenciunt
facientibus. Propter quod inexcusabilis es
o homo. omnis qui iudicas. In quo enim

iudicas alterum. te ipsum condempnas. ea
dem enim agis que iudicas. Scimus enim
quoniam iudicium dei est super secundum veritatem in
eos qui talia agunt. Tu autem.

Notas michi fecisti domine vias vite. ad im
plebis me leticia cum vultu tuo delectaciones
in dextera tua usque in finem. Conserua me
dne quoniam speraui. Delectaciones Lc. v.

Existimas autem hoc o homo qui
iudicas eos qui talia agunt.
et facis ea quia tu effugies iudicium
dei. An diuicias bonitatis eius et paci
enciam. et longanimitates contempnis.
Ignorans quoniam benignitas dei ad pe
nitenciam te adducit. Secundum duriciam
autem tuam et impenitens cor. thesauri
zas tibi iram in die ire. et reuelacionis
iusti iudicii dei. qui reddet unicuique
secundum opera eius. His quidem qui secundum
pacienciam boni operis gloriam et honorem
et incorrupcionem querentibus vitam eternam.
His autem qui ex contencione et non acquiescunt
veritati. credunt autem iniquitati. ira
et indignacio. tribulacio et angustia.
in omnem animam hominis operantis malum.
iudei primum et greci. Gloria autem et honor
et pax omni operanti bonum. iudeo primum
et greco. Non est enim personarum accepcio
apud dm. Quicumque enim sine lege pec
cauerunt. sine lege et peribunt. Et qui
cumque in lege peccauerunt. per legem iudi
cabuntur. Non enim auditores legis iusti
sunt apud dm. sed factores legis iusti
ficabuntur. Cum enim gentes que legem

nō habent. naturaliter ea que le
gis sūt faciūt. eiusmodi legē nō
habentes ipi sibi sūt lex. qui
ostendūt opus legis scriptū in
cordibz suis. testimoniū reddente
illis cōscientia ipōrz. et inter se inui
cem cogitacionū accusanciū. aut
eciam defendenciū. in die qua iu
dicabit dn̄s occulta hoīum. sc̄dm
ewangliū meū p ihm xp̄m dn̄m
nr̄m.

Diligam te domine uirtus mea domi
nus firmamentū meum et refugium meū.
Laudans inuocabo dn̄m et ab inimicis meis
saluus ero. Dn̄s

Si aūt tul. vi
uideus cogno
minaris. et requiescis in lege. et gla
ris in dn̄o. et nosti uolūtatē eius.
et pbas utiliora īstructus p legem.
cōfidas te ipm ducē ēē cecorz. lumē
eorz qui ītenebris sūt. eruditorē
īsipienciū. magistrū infanciū. ha
bent formā sciencie et ueritatis ī le
ge. Qui g̃ aliū doces te ipm nō do
ces. qui pdicas nō furandū furaris.
q̄ dicis nō mecandū mecharis. qui
abhominaris ydola. sacrilegiū fa
cis. q̄ in lege glaris. p pūaricacōm
legis dm̄ īhonoras. Nomē enī dei p
uos blasphematur inter gētes. sicut
scriptū ē. Circūcisio quidē pdest si
legē obseruēs. Si aūt pūaricator
legis sis. circūcisio tua ppūciū fac
ta ē. Si g̃ ppūciū iusticias legis
custodiat. nōne ppūciū illius īcir
cūcisionē reputabit. Et iudicabit
qd ex natā ē ppūciū legis cōsumans.
Et qui p litterā et circūcisionē pūari
cator legis es. Nō enī qui īmanifesto
uideus ē. neq; qui īmanifesto circūci
sio. sz qui īabscondito uideus. et cir
cisio cordis īspū nō littā. cui laus
nō ex hōibz sz ex deo ē. Quid g̃ amplius
ē uideo. aut que utilitas circūcisionis.
Multū p omnē modū. primū q̄dē quia
credita sūt illis eloq̄a dei. Quid enī si
q̄dā illorz nō crediderūt. Nūquid īcre
dulitas illorz fidē euacuauit. Absit.
Est aūt ds uerax. omīs aūt homo mē
dax. Sicut scriptū ē. Ut iustificeris in
sermonibz tuis. et uincas cū iudicaris.
Si aūt iniq̄tas nr̄a iusticiā dei cōmen
dat. quid dicem̄. Nūquid iniquus ē
ds. qui īfert iram. Sc̄dm hoīem dico.
Absit. Alioqn̄ quomodo iudicabit ds hūc
mūdū. Si enī ueritas īeo īmeo mēdacō
habundabit īglām ipius. quid adhuc
et ego pccor iudicor. nō sicut blasphe
mator. Et sicut aiunt nos quidē dicē.
faciam̄ mala ut ueniant bona. quorz
dāpnacio iusta ē. Quid g̃. Precellim̄
eos. Nequaqm̄. Causati enī sum̄ iu
deos et grecos om̄s sub pccō ēē. sicut
scriptū ē. quia nō ē iustus ītelligens.
nō ē requirens dm̄. Om̄s declinauerūt
simul īutiles fcī sūt. nō ē qui faciat
bonū nō ē usq; ad unū. Sepulchrū
patens ē guttur eorz. linguis suis
dolose agebant. uenenū aspidū sub
labiis eorz. Quorz os maledictione
et amaritudīe plenū ē. ueloces pe
des eorz ad effundendū sanguīem.
Contricio et īfelicitas īuiis eorz. et ui
am pacis nō cognouerūt. nō ē timor

dei ante oculos eorum. Tu autem

Domus eius refecta et plenitudo eius abyssi refrigescet

et universi qui habitabunt in eo. Psalmus ipsi ma

ria fundavit eum et ipsa flumina preparavit eum.

Verbis. Non sunt loquele neque sermones quorum

non audiuntur voces eorum. Celi enarrant. Et

audiat te dominus in die tribulationis. Ipsum. Dom

ine ne in furore tuo arguas me neque in ira tua corripias me. Ipsum. Exaltra

tio illorum et nuptiae facte sunt in chana galilee et erat

mater ihesu ibi. Vocatus est autem et ihesus

et discipuli eius ad nuptias. Omil. Vetus ledet

Quod dominus noster atque saluator ad nu

ptias vocatus non solum ue

nit. sed et miraculum ibidem quo communas

letificaret. facere dignatus est. excep

tis celestium sacramentorum figuris. etiam

uerba ueram fidem recte credentium con

firmat. Porro ratiam et misticam. re

rum quas nupcias dominus perhibuit pfidi

am quam sit dampnabile insinuat. Si

enim thoro immaculato. et nupcias debi

ta cultura celebrauit culpa esset.

nec quidem dominus adhibi uenire. nec quidem

eas signorum suorum initiis consecrare no

uisset. Nunc autem qua bona est cultura

coniugalis. melior conuersatio uidualis.

optima pfectio uirginalis. ad corro

bandam omnium electionem gradum. di

scernendum tamen morum singulorum. ex in

temerato marie uirginis utero nasci

dignatus est. Apphetico anne uidue

ore mox natus iudicat. nuptiarum

celebrationibus iam uinum suffragatus.

et hoc sine uirtutis presencia honorat

us ad altiorem celestium letitiam

nostre figuram. Tu autem

Adiuua me domine et erubescam. deus meus

in te confido non erubescam. Neque irridea

nt me inimici mei. etenim universi qui te expec

tant non confundentur. Psalmus

Quinta nupcias facturus in

terra dei filius. uenit ad nupci

as. ut ipsum se esse doceret. de quo sub

typo solis psalmista pcinuit. Et

ipse tanquam sponsus procedens de tha

lamo suo. exultauit ut gygas ad

currendam uiam. a summo celo egressio

eius. et occursus eius usque ad summum eius.

Qui et ipse quodam loco de se inquit. fide

libus aut. Numquid possunt filii sponsi

lugere. quam diu cum illis est sponsus. Ve

nient autem dies. cum auferetur ab eis

sponsus et tunc ieiunabunt. Quia ni

mirum incarnatio nostri saluatoris. ex quo

partus cepit primum multis seculis est

uacuus et luctu semper expectatus. donec

ueniret. Sumulit ergo quo post resur

rectionem ascendit ad celum. omnis secu

li spes ad eius pendet reditum. Solo autem

quo cum hominibus conuersatus est repone fle

re ac lugere nequeunt. quia iam se

cum etiam corporaliter cui quae spiri

tualiter dilexerunt habuisse gaudent.

Sponsus ergo christus est sponsa ecclesia.

filij sponsi ul' nupciaꝝ · singli q̄q: fideliū el' siū · Tem⁹ nupciaꝝ ē · tēpus illud q̄ndo p̄ icarnacōis my sterū scām sibi eccliam sociauit.

Laudiam domine uocem laudis tue ut enar

rem uniuersa mirabilia tua · Domine di

lexi decorem domus tue · et locum habitacio

nis glorie tue · Dr enarr̄e · Non g̃ cassi ſz certi gr̃ā misterij · uenit ad nup cias in t̄ra carnali more celebritas · qui ad copulandā sibi spiritali amo re eccliam · de celo descendit ad t̄rā · Cui quidē thalamū incorrupte genit' cis ureruis fuit · iquo d̄s nature hu mane cōiunctus ē · et exquo ad socia ndā sibi eccliam rāq̄m sponsus p̄ cessit · Primū nupciaꝝ locus iudea extitit · inqua filius dei homo fieri · et eccliam siu corporis participacōe cōsecutus · et siu sp̄e pignore · infide cōfirmare dignatus ē · Sz uocatis ad fidē gentibz usq; ad fines orbis t̄re · earūdem nupciaꝝ uotiua gaudia p̄uenerūt · Nec uacat amisterio · q̄d die t̄cio posteaq̄ euāgelij sermo desc̄pserat · nupcie fue re referunt · Sz t̄cio t̄pore secli · d dīm ad aptandā sibi eccliam uenis se designat · Primū q̄ppe secli t̄pus ante legē · patriarchaꝝ exemplo · se cundū sub legē · pphaꝝ sc̄pris · t̄rū sub gr̃ā p̄ comiss̄ euāgelistaꝝ · q̄si t̄cia diei luce mūdo refulsit · iquo d̄ns et saluator nr̄ · predēptione ge neris humani icarnatus apparuit · Sz et hoc q̄d ielyma galilee · ideſt · izelo rūsmugtōis p̄petuate · heedē nupcie facte fuē p̄hibent · tpice demōstrat eos maxime gr̃a · et dignos exiſtere · qui zelo feruere pie deuocōis · et emulari carissimam maiora · ac de uicis ad uir tutes bona opando · de t̄renis ad etna no tū spando · et amando rūsmugtōe · dis cūbente aūt d̄no ad nupcias · unū de ficit · ut uino meliore p̄pōn murabili ordine facto · manifestaret' gl̃a laren tis ihoīc dei · et credētiū ei⁹ fides auctn p̄fic̄et · q̄d si mist̄iū ōrum · apparente incarne d̄no · meracha illa legalis suauı tas paulatī cepat · ob carnalem phari seoꝝ int̄pretacōm a p̄sca sua nutrite de ficere · qui mox ea que carnaliter inde dūt mandata · ad spiritalem cōiunctē doctrinā · cuiusq; iuxte legalis sup ficie euāglica celestis gr̃e nutrite nutrauit · q̄d ē in unum ferisse de aqua · Tu aūt

Peccata mea domine sicut sagit te infixa sūt

in me · et antequam uulnera generent · sana

me domine medicamento penitencie de us · Quo

niam iniquitatē meā ego agnosco · et delictum meū

coram me est · semp · tibi soli peccaui · Sana me.

Afflicti p̄ peccatis nostris cottidie eū lacrimis

expectamus finē nostrū · dolor cordis nostri aspen

dit ad te d̄ne · ut eruas nos a malis · que minuāt

ī no bis ℣ Dñe deus isrl' exaudi preces nras

auribz pipe dolorem cor dis

nostri ℟ saluas. ℣ Absconde faciem tuam a

peccatis meis ⁊ omnes iniquitates meas dele

re me deus. ℟ Secundū magnam misericordiam tuam.

℣ Quoniam iniquitatē meā ego cognosco ⁊ delictū

meum coram me est semp. ℟ Tibi soli peccaui. ⁊ malū

Iudicat. ℣ Dñe labia mea aperies. ℟ Et os meum annunciabit laudē tuā.

℣ Deus in adiutorium meum intende. ℟ Dñe ad adiuuandum me festina.

℣ Gloria patri ⁊ filio ⁊ spūi scō. ℟ Sicut erat in principio ⁊ nunc ⁊ semp ⁊ in

secula seculorum. Amen. Alleluia.

Ant. Benedictus dominus deus israhel quia uisitauit ⁊ fecit redemptionem plebis sue.

Benedictus dominus deus israhel quia uisitauit ⁊ fecit redemptionem plebis sue. ⁊ erexit cornu

saluationis nobis in domo dauid pueri sui. sicut locutus est per os sanctorum qui a seculo sunt

prophetarum suorum. saluti ex inimicis nostris. ⁊ de manu omnium qui oderunt nos. ad faciendam

misericordiam cum patribus nostris. ⁊ memorari testamenti sui sancti. iusiurandum quod iurauit

ad abraham patrem nostrum. daturum se nobis. ut sine timore de manu inimicorum nostrorum liberati

seruiamus illi. in sanctitate ⁊ iustitia coram ipso omnibus diebus nostris. ⁊ tu puer propheta altissimi

uocaberis. preibis enim ante faciem domini parare uias eius. ad dandam scientiam saluti plebi eius.

in remissionem peccatorum eorum. per uiscera misericordie dei nostri. in quibus uisitauit nos oriens

ex alto. illuminare his qui in tenebris ⁊ in umbra mortis sedent. ad dirigendos pedes nostros in

uiam pacis. Ant. Benedictus dominus deus israhel quia uisitauit ⁊ fecit redemptionem plebis sue.

℣ Saluum fac seruum tuum deus meus. ℟ Sperantem in te.

℣ Mitte ei dñe auxilium de sancto. ℟ Et de sion tuere eum.

℣ Esto ei dñe turris fortitudinis. ℟ A facie inimici.

℣ Nichil proficiat inimicus in eo. ℟ Et filius iniquitatis non apponat nocere ei.

℣ Domine exaudi orationem meam. ℟ Et clamor meus ad te ueniat.

℣ Dominus uobiscum. ℟ Et cum spū tuo.

Oremus. Exaudi quesumus dñe deus noster preces nras. ⁊ ab omnibus nos

custodi aduersis. ut tibi deuota mente ⁊ corpore sine offensione seruiamus. per dñm nrm ihm xpm

filium tuum. qui tecum uiuit ⁊ regnat in unitate spūs scī deus. per omnia secula seculorum. Amen.

Dñs uobiscum. ℟ Et cum spū tuo. Benedicamus dño. ℟ Deo gras.

Fidelium deus omnium conditor ⁊ redemptor. famulis ⁊ famulabus tuis

remissionem cunctorum tribue peccatorum. ut a cunctis maculis expiati. ⁊ ueteris

consuetudinis nexibus absoluti. ad celestis uitę consortium gaudeamus. Per dñm nrm ihm xpm

filium tuum. qui tecum uiuit ⁊ regnat in unitate spūs scī deus. per omnia secula seculorum. Amen.

Ecce iam noctis recedit umbra. lucis aurora rutilans ebumeat. nos

ut decet rogemus omnes cuncti poterit. Ut deus

nri misereatur. omne pellat. languore tribuat

saluare dignet ⁊ nobis pietate parit regna

polox. Presta hoc nobis deitas beata

℣ Dñs regnauit exultet ter.

Quemadmodum desiderat cervus ad fontes aquarum. ita desiderat anima mea ad te deus. Sitiuit anima mea ad deum fortem uiuum. quando ueniam ⁊ apparebo ante faciem dei. fuerunt mihi lacrime mee panes die ac nocte. dum dicitur mihi per singulos dies. ubi est deus tuus. Hec recordatus effudi in me. quoniam transibam in locum tabernaculi. usque ad domum dei. in uoce exultationis ⁊ confessionis. sonus epulantis. Quare tristis es anima mea. ⁊ quare conturbas me. spera in deo. quoniam adhuc confitebor illi. salutare uultus mei deus meus. Ps. Iudica me deus. ⁊ discerne causam meam de gente non sancta. ab homine iniquo ⁊ doloso eripe me. quia tu es deus fortitudo mea. quare me repulisti. ⁊ quare tristis incedo. dum affligit me inimicus. dum confringuntur ossa mea. dum exprobrant mihi qui tribulant me inimici mei. per singulos dies. dicentes mihi. ubi est deus tuus. Quare tristis es anima mea. ⁊ quare conturbas me. spera in deo. quoniam adhuc confitebor illi. salutare uultus mei deus meus. Ps. Dñs illuminatio mea ⁊ salus mea. quem timebo. dñs protector uite mee. a quo trepidabo. dum appropiant super me nocentes. ut edant carnes meas. qui tribulant me inimici mei. ipsi infirmati sunt ⁊ ceciderunt. si consistant aduersum me castra. non timebit cor meum. si exurgat aduersum me prelium. in hoc ego sperabo. unam petii a dño. hanc requiram. ut inhabitem in domo dñi. omnibus diebus uite mee. ut uideam uoluptatem dñi. ⁊ protegar templo eius. quoniam abscondit me in tabernaculo suo. in die malorum protexit me in abscondito tabernaculi sui. in petra exaltauit me. ⁊ nunc exaltauit caput meum super inimicos meos. circuiui ⁊ immolaui in tabernaculo eius hostiam uocis. cantabo ⁊ psallam dño. exaudi dñe uocem meam qua clamaui ad te. miserere mei. ⁊ exaudi me. tibi dixit cor meum. exquisiui uultum tuum. uultum tuum dñe requiram. ne auertas faciem tuam a me. ne declines in ira a seruo tuo. adiutor meus es. ne derelinquas me. ne despicias me deus salutaris meus. quoniam pater meus ⁊ mater mea dereliquerunt me. dñs autem assumpsit me. legem pone mihi dñe in uia tua. ⁊ dirige me in semitam rectam propter inimicos meos. ne tradideris me in animas tribulantium me. quoniam insurrexerunt in me testes iniqui. ⁊ mentita est iniquitas sibi. credo uidere bona dñi in terra uiuentium. expecta dñm. uiriliter age. ⁊ confortetur cor tuum. ⁊ sustine dñm. Ps. Ad te dñe clamabo deus meus ne sileas a me. ne quando tacens a me. efficiar similis descendentibus in lacum. exaudi dñe deprecationem meam dum deprecor te. dum extollo manus meas ad templum sanctum tuum. ne simul trahas me cum peccatoribus. ⁊ cum operantibus iniquitatem. qui loquuntur pacem cum proximis suis. mala autem in cordibus eorum. da illis secundum opera eorum. ⁊ secundum nequitiam adinuentionum ipsorum. secundum opera manuum eorum tribue illis. redde retributionem eorum illis. quoniam non intellexerunt opera dñi. ⁊ in opera manuum eius destruet illos. ⁊ non edificabit eos. benedictus dñs. quoniam exaudiuit uocem deprecationis mee. dñs adiutor meus ⁊ protector meus. ⁊ in ipso confidit cor meum. ⁊ adiutus sum. ⁊ refloruit caro mea. ⁊ ex uoluntate mea confitebor illi. dñs fortitudo plebis sue. ⁊ protector saluationum christi sui est. saluum fac populum tuum dñe. ⁊ benedic hereditati tue. ⁊ rege eos. ⁊ extolle illos usque in eternum. Ps. Afferte dño filii dei. afferte dño filios arietum. afferte dño gloriam ⁊ honorem. afferte dño gloriam nomini eius. adorate dñm in atrio sancto eius. uox dñi super aquas. deus maiestatis intonuit. dñs super aquas multas. uox dñi in uirtute. uox dñi in magnificentia. uox dñi confringentis cedros. ⁊ confringet dñs cedros libani. ⁊ comminuet eas tamquam uitulum libani. ⁊ dilectus quemadmodum filius unicornium. uox dñi intercidentis flammam ignis. uox dñi concutientis desertum. ⁊ commouebit dñs desertum cades. uox dñi preparantis cerua. ⁊ reuelabit condensa. ⁊ in templo eius omnes dicent gloriam. dñs diluuium inhabitare facit. ⁊ sedebit dñs rex in eternum. dñs uirtutem populo suo dabit. dñs benedicet populum suum in pace. Ps. Iudica me deus. ⁊ discerne causam meam de gente non sancta. ab homine iniquo ⁊ doloso eripe me. quia tu es deus fortitudo mea. quare me repulisti. ⁊ quare tristis incedo. dum affligit me inimicus. dum confringuntur ossa mea. dum exprobrant mihi qui tribulant me inimici mei. per singulos dies. dicentes mihi. ubi est deus tuus. Quare tristis es anima mea. ⁊ quare conturbas me. spera in deo. quoniam adhuc confitebor illi. salutare uultus mei deus meus. Ps. Dñs illuminatio mea ⁊ salus mea. quem timebo. dñs protector uite mee. a quo trepidabo. dum appropiant super me nocentes. ut edant carnes meas. qui tribulant me inimici mei. ipsi infirmati sunt ⁊ ceciderunt. si consistant aduersum me castra. non timebit cor meum. si exurgat aduersum me prelium. in hoc ego sperabo. unam petii a dño. hanc requiram. ut inhabitem in domo dñi. omnibus diebus uite mee. ut uideam uoluptatem dñi. ⁊ protegar templo eius. quoniam abscondit me in tabernaculo suo. in die malorum protexit me in abscondito tabernaculi sui. in petra exaltauit me. ⁊ nunc exaltauit caput meum super inimicos meos. circuiui ⁊ immolaui in tabernaculo eius hostiam uocis. cantabo ⁊ psallam dño. exaudi dñe uocem meam qua clamaui ad te. miserere mei. ⁊ exaudi me. tibi dixit cor meum. exquisiui uultum tuum. uultum tuum dñe requiram. ne auertas faciem tuam a me. ne declines in ira a seruo tuo. adiutor meus es. ne derelinquas me. ne despicias me deus salutaris meus. quoniam pater meus ⁊ mater mea dereliquerunt me. dñs autem assumpsit me. legem pone mihi dñe in uia tua. ⁊ dirige me in semitam rectam propter inimicos meos. ne tradideris me in animas tribulantium me. quoniam insurrexerunt in me testes iniqui. ⁊ mentita est iniquitas sibi. credo uidere bona dñi in terra uiuentium. expecta dñm. uiriliter age. ⁊ confortetur cor tuum. ⁊ sustine dñm. Ps. Ad te dñe clamabo deus meus ne sileas a me. ne quando tacens a me. efficiar similis descendentibus in lacum. exaudi dñe deprecationem meam dum deprecor te. dum extollo manus meas ad templum sanctum tuum. ne simul trahas me cum peccatoribus. ⁊ cum operantibus iniquitatem. qui loquuntur pacem cum proximis suis. mala autem in cordibus eorum. da illis secundum opera eorum. ⁊ secundum nequitiam adinuentionum ipsorum. secundum opera manuum eorum tribue illis. redde retributionem eorum illis. quoniam non intellexerunt opera dñi. ⁊ in opera manuum eius destruet illos. ⁊ non edificabit eos. benedictus dñs. quoniam exaudiuit uocem deprecationis mee. dñs adiutor meus ⁊ protector meus. ⁊ in ipso confidit cor meum. ⁊ adiutus sum. ⁊ refloruit caro mea. ⁊ ex uoluntate mea confitebor illi. dñs fortitudo plebis sue. ⁊ protector saluationum christi sui est. saluum fac populum tuum dñe. ⁊ benedic hereditati tue. ⁊ rege eos. ⁊ extolle illos usque in eternum.

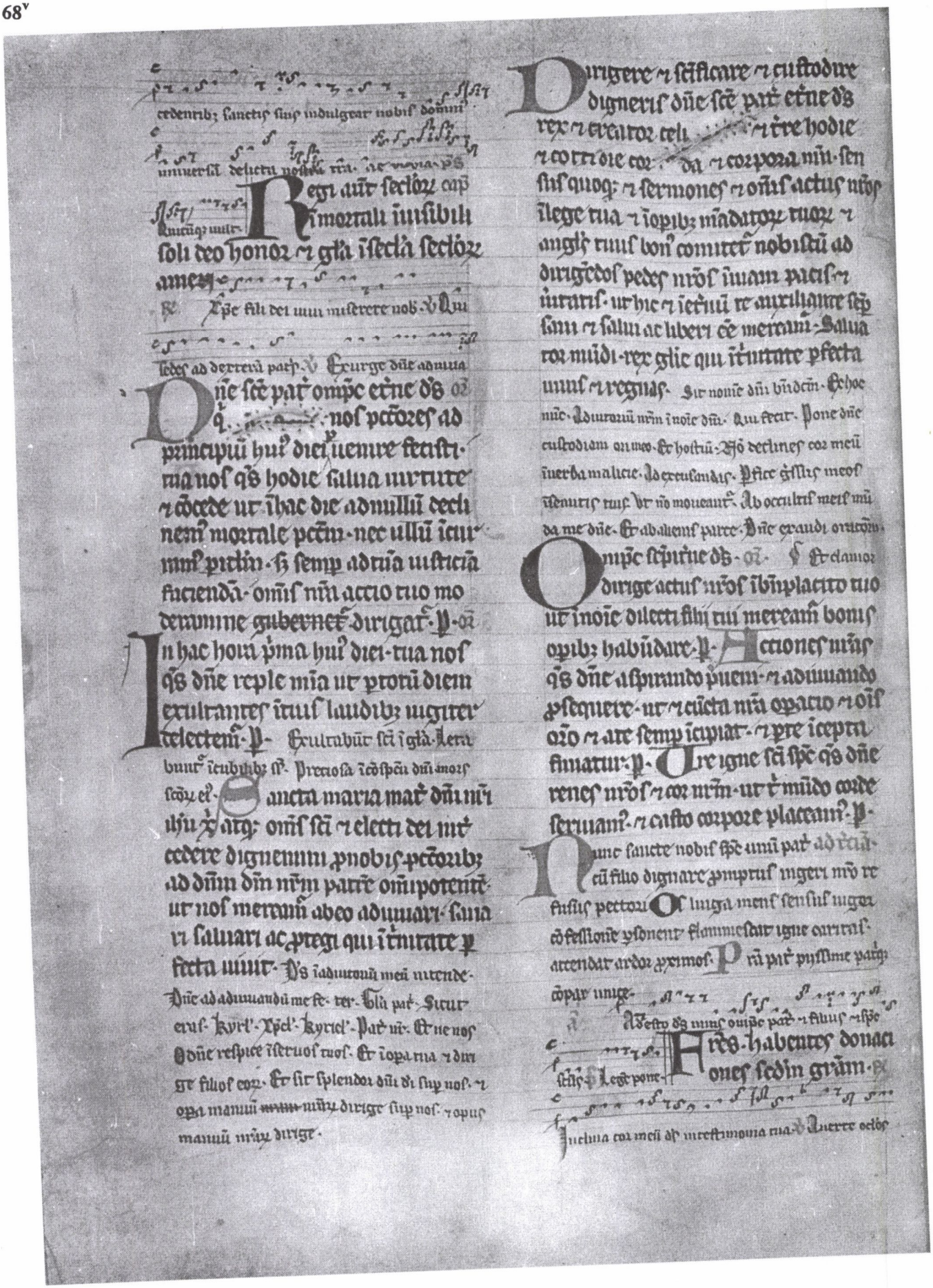

meos ne unquam dominetur in me iniquitas.
℣ Ego dixi dñe miserere mei. Compe sepit dñe
qui celestia simul & terrena. ad vi ymn
Rector potens uerax dns qui regat rex uices
splendore mane illustrans & igneis meridiem
tringue flammas lucem aufer calore noxium
confer salutem corpori uerum gignas pacem corde pium Pia pat
pissime parig; coparque unice.

Te unum in substancia trinum imploro confitemur
Qaritate feruentes inuicem cap
diligentes. honore inuicem
puenientes. sollicitudine non pigri. spu
feruentes. dño seruientes. spe gau
dentes. tribulacõe pacientes. oõi
instantes. necessitatibus sctõr communi
cantes. hospitalitatem sectantes. ℟

Interim dñe manet uerbum tuum. ℣ Iuuenis & in stratum
℣ Anima regit me & mecum in de erro
ribus uestros tuos. Compe sepius me ds q̃ cel
Rerum ds rerumq; ignor immortalis ire ad ve
spumanet lucis diurne tempora successibus
denuans Largus clarum uespe quo mira mis
quam decidat fax primum mortis facere phennis m
ster glia. Pia pat pissime patrisq; cum par

Te sequi dem esse uidere & intelligere postremum.
Gaudere cum gaudentibus cap
flere cum flentibus idipm
inuicem sentientes. non alta sapientes sibi hu
milibus consentientes. ℟

Clamauit uterq; inde exaudi me dñe. ℣ Iustificationes
℣ In occultis meis munda
mas requirum. Exaudi. Compe sepit dns
qui celestia simul & terrena Sedit vesp

Dixit dñs domino meo sede a dextris meis dixit dñs dño meo

Dixit dñs. Fidelia omnia mandata eius confir
mata in seculum seculi. Confitebor. Immandatis
eius uolet nimis. Sit nomen dñi ben
dictum in seculum. Laudate pueri dñm. Dñs qui uidet
humilia. Confitemini dño. In exitu israel. Fres hinc
domandes.

Quam magnificata sunt opa tua dñe. ℣ Omnia
in sapientia fecisti. Opa tua. Liuens ymnus
creator optime lucem diei proferens primordium lucis nouae
mundi parasti origine Qui mane iunctum
uesperi diem uocari precepisti retrum chaos
illabitur audi preces cum fletibus Ne mens gra
uata crimine uitae sit pauet munere dum nitet
hyenne cogitat sedes. culpam illigat Oleo
pulset intimum uitale tollat primum uitem
omne noxium purgemq; omne pestimum Pia pat
pissime patrisq; cum par. ℣ Purgat dñe oia mea.

Deficiente uino misit ihc implere idrias aquam.
que in unum conuerse sunt uia. Magnificat.

Quando michi & tibi est mulier. non dum uenit
hora mea & conuertit aquam in uinum & reuoluerunt
discipuli eius hoc initium signorum fecit
ihc & manifestauit gloriam suam. Quoniam

Ompe sēpiē ds qui cel' fix' ij

Venite exultemus dño Jūm ℟ Domin⁹

defensor nre mee ℣ Dñe ululacio ℟ Ado

rate dñm in aula scā eius ℣ Afferte dño

℟ Justus iusticia libera me domine ℣ Jure dñe

℟ Rectos decet collaudacō ℣ Exultent iusti

℟ Expugna impugnantes me ℣ Judica ℟ Re

nela dño iniam mā ℣ Sol' emul' ℟ dūc me celo mā

Scim qm quecūq; lex loqtur hīs qui in lege sūt loqtur ut omē os obstruat & subditus fiat omis mūdus deo qm ex opib; legis nō iustificabit omis caro coram illo Per legē enī cog nicio pcī Nūc aūt sine lege iusticia dei manifestata ē testificata a lege & pphetis Justicia aūt dei p fidē ihu xpi in omēs & sup oēs qui credūt nō ē enī distinctio Omēs enī peccaue rūt & egent gla dei Justificati gr̄is p gīam ipi p redēpcōem que ē in xpo ihu Quē pposuit ds propiciato rem p fidē in sanguīe ipi ad ostēn sionē iusticie sue p remissionē pcedēciū delictoz in sustentacōne dei ad ostensionē iusticie ei in hoc tpe ut sit ipe iustus & iustificans eū qui ex fide ē ihu xpi ℟

Adiutor meus esto deus ne derelinquas me

℣ Aegr despicias me ds saluator⁹ mē ℟

Quo ē gl'acio tua Exclusa ē le ij. Pām legē factor⁹ non Si p legē fidei arbitramur eī iustificari hoīem p fidē sine opib; legis An iude or ds tantū nonne & gencīū Imo & gencīū Qm quidē unus ds qui iusti ficabit circūcisionē ex fide & ppucīū p fidē Legē ergo destruim⁹ p fidē Absit Sed legē statuim⁹ Quid gr dicem⁹ inue nisse abraam patrē nrm secm carnē Si enī abraam ex opib; legis iustifi catus ē habet glām sed nō apud dm Quid enī scptura dicit Credidit abr̄ am deo & reputatū ē illi ad iusticiam Ei aūt qui opat merces nō imputatur sēm gram sed m debitū Ei aūt qui nō opatur credenti aūt in eū q iusti ficat impiū reputat fides ei ad iusti ciam secm propositū gre dei sicut & dauid dicit beatitudinē hoīs cui ds accepto fert iusticiam sine opib; Be ati quoz remisse sūt iniq̄tates & quoz recta sūt pcā Beatus uir cui nō im putauit dns pcm Beatitudo ergo hec in circūcisione tantū manet an etiam in ppucio Dicam⁹ enī quia reputata ē abrahe fides ad iusticiam Quom⁹ ergo re putata ē in circūcisione an in ppucio Nō in circūcisione sed in ppucio Et signū acce pit circūcisionis signaculū iusticie fi dei que ē in ppucio ut sit pat oīm cre dēciū p ppucīū ut reputet & illis ad iusticiā & sit pat circūcisionis Non his tantū qui sūt ex circūcisione sed & his qui sectant & uestigia que ē in ppu cio fidei patris nri abrahe Nō enī p le

gem pmissio abrahe aut̄ semini ei⁹
ut heres eēt mūdi · ℈ p iusticiā fidei ·
si eū qui ex lege hi rimtū heredes
sūt · exmanuta ē fides · abolita ē pmis
sio · ler eū iram operatur ·

Quam magna multitudo dulcedinis tue domine q̄m
abscondisti timentibꝫ te · Perfecisti eis qui spe
rant̄ in te in conspectu filioꝝ hoīm · Quam · ℣c · ū ·

Ubi eū nō ē lex · nec p̄uaricatō ·
deo ex fide ut sedm grām · firma sit pmissio omni semini · nō ei q̄
ex lege ē solū · ℈ ei ex fide ē abrahe ·
qui ē ex fide pat̄ oīm nr̄m · Sicut scr̄p
tū ē · Quia patrē multaꝝ gentiū posui
te ante dēm · cui credidisti · qui uiuifi
cat mortuos · ⁊ uocat ea que nō sūt
tanq̄m ea que sūt · Qui cōtra spem in spem
credidit · ut fieret pat̄ multaꝝ gentiū ·
sedm qd dict̄m ē ei · Sic erit semē tuū
sicut stelle celi ⁊ arena maris · Et nō
infirmatus ē fide · nec cōsiderauit cor
pus suū iam ⁊ mortuū cū fere centum
annoꝝ eēt · ⁊ emortuā uuluā sare ·
In repmissione etiam dei nō hesitauit diffidēs · ℈ cōfortatus ē fide dans
glām deo plenissime sciens · quia q̄cūq;
pmisit potens ē ⁊ facere · ideō · re
putatū ē illi ad iusticiā · Nō ē aut̄
scr̄ptū tantū ꝓp̄ ipm · quia reputatū ē illi ad iusticiā · ℈ ⁊ ꝓp̄ nos quibꝫ
reputabit̄ credentibꝫ in eū qui suscitauit dñm nr̄m ihm xp̄m dñm nr̄m
a mortuis · qui traditus ē ꝓp̄ delicta nr̄a · ⁊ resurrexit ꝓp̄ iustificatiōm nr̄am ·

℟ Benedicam dominū in omni tempore semꝑ laus
eius in ore meo · ℟ In domino laudabitur anima
mea · audiant mansuети ⁊ letentur · Sēp laus · laud
℟ Miserere mei dē · Ipm · ℟ Auribus percipe domine
oratiōnem meā · Intende voci · Verba mea · ℟ Deus dē noster adora
de luce nigilo · Ipm · ℟ In excelsis laudate dñm p
laudate d̄m · ℟ Fres · vigilate ⁊ cap
orate ⁊ state in fide
uiriliter agite ⁊ cōfortamini in dño
⁊ oīa opa uīa cū caritate fiant ·

Splendor patēne glie de luce ymnus
luce p̄fert̄ lux lucis ⁊ fons luminis ·
diem diem illuminans · Uerusq; sol illabere
micans nitore gemini · tuoq; cū patre
paraclite · exple q̄ sumus · Ortus nocentū ⁊ patrē patre
phemus glie patrē poscimus gre · culpam reli
get lubricā · Informet actus strenuos · detur
rem retundat · inuidi casus secundet aspi
ret gerendi grām · Mentē gubernet
⁊ regat · castos fidei corpore · fides calore
feruat · fraudis uenena nesciat · Xp̄s
nobis sit cibus potusq; nr̄ · sit fides · letis bi
bamus sobriam ebrietatē spūs · Uetus dies
hinc tr̄ansiat · pudor sit ut diluculū fides ut
lucidum diluculū meridies · crepusculum mens ne
sciat · Aurora cursus prudens · auferat no
ctis ꝓcax · ipatre totus filius · totus in uerbo
pat̄ · Deo patri sit · ℟ Gloria tibi trinitas · Equalis una

Benedictus dominus deus israel · Ipm ·

Tu mandasti dñe mādata tua custodiri nimis

Dñs in uoīe

Omnis homo qui ꝛ inuocauit nomẽ dñi saluus erit ꝛ in mõte sion et in hierl̃ erit saluꝰ sicut dixit dñs et in residuis quos dñs vocauerit. ℣. Ecce filii ei ℟. Exurge dñe ad auxilium nostrum. Kyrieleyson. Xpe audi nos. Xpe exaudi nos. Kyrieleyson. Pater noster. Et ne nos inducas. ℣. Sed libera nos a malo. ℟. Amen. ℣. Saluos fac seruos tuos. ℟. Deus meus sperantes in te. ℣. Mitte eis dñe auxilium de sancto. ℟. Et de sion tuere eos. ℣. Saluum fac populum tuum dñe. ℟. Et benedic hereditati tue. ℣. Fiat pax in virtute tua. ℟. Et habundantia in turribus tuis. ℣. Exaudi nos deus salutaris noster. ℟. Spes omnium finium terre. ℣. Mitte dñe auxilium tuum de celis. ℟. Et visita nos. ℣. Benedic dñe plebem tuam. ℟. Et benedic hereditati tue. ℣. Esto nobis dñe turris fortitudinis. ℟. A facie inimici. ℣. Nichil proficiat inimicus in nobis. ℟. Et filius iniquitatis non apponat nocere nobis. ℣. Mitte nobis dñe auxiliatorem

cate dñm ⁊ portate dñm in corpore nro.

℣ Redime me dñe ⁊ miserere mei. ℟ Pes eni mus
trum in ecclis bñdicam te dñe
℣ In oculis meis. Compe sepit ds.

Inclinaui dns aurem suam michi. ℟ Dilexi qm
Credidi propter qd locutus sum. Ipm. Laudate
dñm omes gentes. Ipm. Clamau ⁊ erandi
uit me. ℟ Ad dñm. Auxilium meu ad domino
Lenau celi. Dns aut dirigat
corda ⁊ corpora nra in caritate dei ⁊ patientia xpi. ymnus

In mente celi cotritus qui mortane cofunderem
aque fluenta duudes cetu dedisti lumi. Hr
manis locu celestibus simulq; ire ruuli ut
nrda flammas repet ire solu ne dissipet.
Infunde nre pssime donu phennis gre fiau
dis none ne cassis nos error arreant uer.
Lucem fides iueniat. sic lumnis ubiq; fe
rat ut uana cuncta creat hanc falsa nulla
cop̃mant. Pr̃a pat̃ pssime. preces.
Pat̃ nr̃. Et ne nos. Ipace in dipin. Dominam ⁊
resc̃dam. Credo in dñm. Carnis resurrec̃om. Bene
dicam⁹ pat̃e ⁊ filiu ei scõ spũ. Laudem⁹ pat̃e ⁊ fi
tem ⁊ spũ exaltem⁹ bñdicam⁹ cus⁹ es dñe i firmamẽto
celi. Laudabil bñdicam⁹ nos pat̃ et nus. Ane
dignare dñe nocte ista. Fiue pec. Miserere nr̃i
dñe miserere nr̃i. Fiat ut supr. Exurge dñe ⁊
adiuua nos. Et redime nos pp̃e. Dñe ds ututu
cõsire nos. Et ostende facie tua. Dñe exaudi o.
Jubilemus deo saluatori nro. Venire.

Dir nõ delinqm mlingua mea. Dixi custos

Sana dñe aiam meã qnia peccaui tibi. ℟ Dc qm
Eructauit cor meu uerbu bonu. ℟ Ds auribz
Auribz percipe qm habitatis orbe ℟ ymagi dne.

Deus deor dns locutus est. Ipm. Immola deo
iustificari g̃ er side pacem
habeam⁹ ad dñm p dñm nr̃m ihm xpm
p qũ ⁊ accessu habem⁹ p fide in gra
ta ista ⁊ gl̃iam⁹ in spe glie fi
lior dei. non solu aut sz ⁊ gl̃iamur in
tribulacõibz. Scientes qd tribulacõ pa
ciencia operatur. Paciencia aut probacõm.
Probacio u spem. Spes aut nõ cõfundit.
quia caritas dei diffusa e in cordibz nr̃is
p spm scm qui datus e nobis. Ut quid
eni xpc cu adhuc infirmi essem⁹ secm
tempus p impios mortuus e. iustus p
iniustis. Vix eñ pro iusto quis moritur
Nam p bono forsitan audeat quis
mori. Commendat aut suam caritatem
ds in nobis. qm cu adhuc peccatores essem⁹
xpc p nobis mortuus e. Multo g̃ magis
iustificati nunc in sanguine ipi. saluti
erim⁹ ab ira p ipm.

Auribus percipe dne lacrimas meas ne
sileas a me venire michi qm ego sum
tecu⁹ sicut apud te ⁊ peregrinus.
Dixi custodiam uias meas ut non delinquã

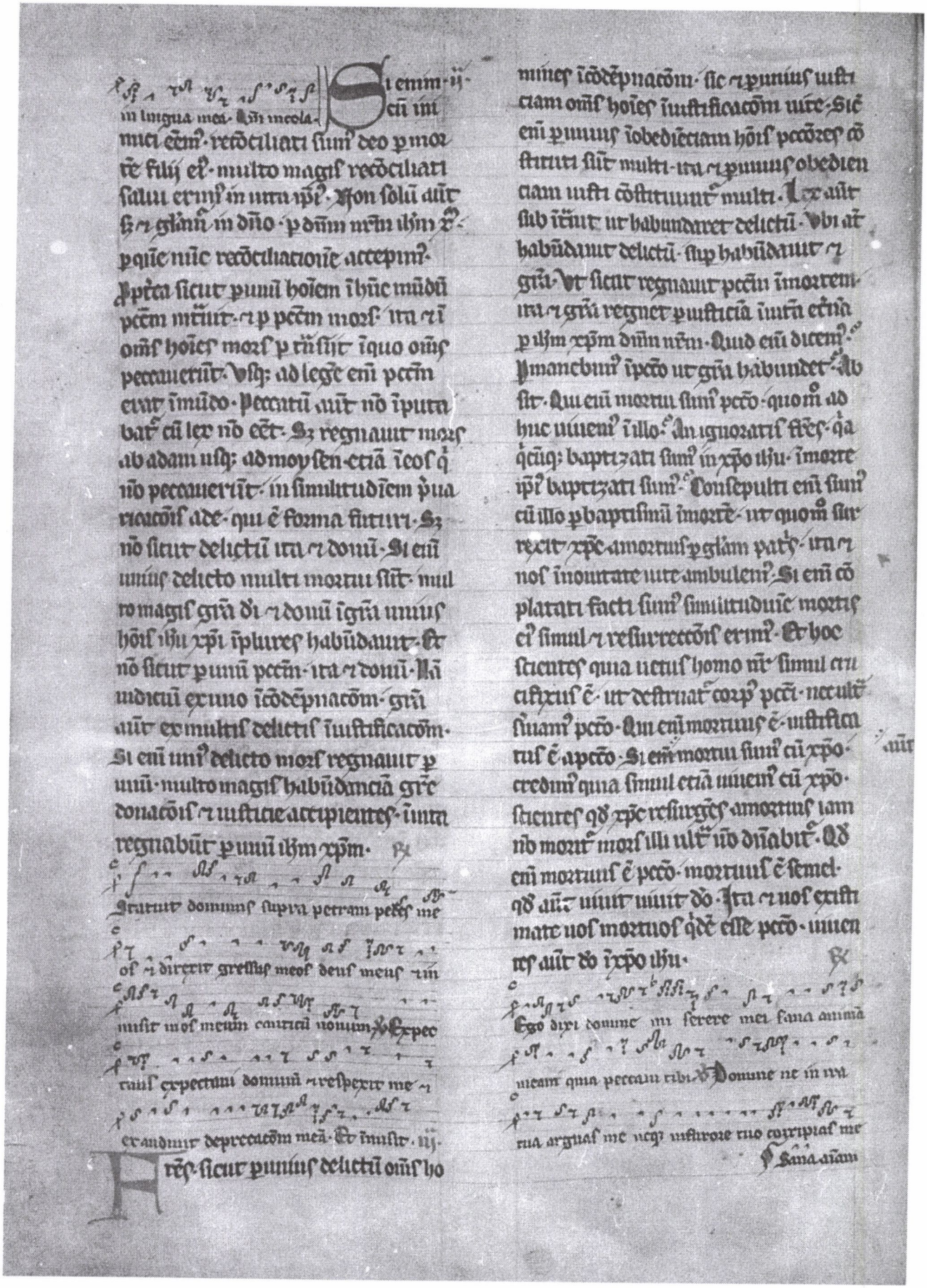

Si enim ui-
uimus in lingua mea. Non in mecola-
mur ei enim reconciliati sumus deo per
mortem filii eius. multo magis reconciliati
salui erimus in uita ipsius. Non solum autem
sed et gloriamur in deo per dominum nostrum ihesum xm
per quem nunc reconciliationem accepimus.
Propterea sicut per unum hominem in hunc mundum
peccatum intrauit et per peccatum mors. ita et in
omnes homines mors pertransiit in quo omnes
peccauerunt. Usque ad legem enim peccatum
erat in mundo. peccatum autem non imputa
batur cum lex non esset. Sed regnauit mors
ab adam usque ad moysen etiam in eos qui
non peccauerunt. in similitudinem preua
ricationis ade. qui est forma futuri. Sed
non sicut delictum ita et donum. Si enim
unius delicto multi mortui sunt. mul
to magis gratia dei et donum in gratia unius
hominis ihesu xpi in plures habundauit. Et
non sicut per unum peccatum ita et donum. Nam
iudicium quidem ex uno in condemnationem. gratia
autem ex multis delictis in iustificationem.
Si enim unius delicto mors regnauit per
unum. multo magis habundantiam gratie
donationis et iustitie accipientes. in uita
regnabunt per unum ihesum xpm.

Fratres dominus supra petram petiit me
os et direxit gressus meos deus meus et
misit in os meum canticum nouum. Expec
tans expectaui dominum et respexit me et
exaudiuit deprecationem meam. Et immisit in

Fratres sicut per unius delicti omnes ho
mines in condemnationem. sic et per unius iusti
ciam omnes homines in iustificationem uite. Sic
enim per unius inobedientiam homines peccatores con
stituti sunt multi. ita et per unius obedien
tiam iusti constituuntur multi. Lex autem
subintrauit ut habundaret delictum. Ubi autem
habundauit delictum. ibi habundauit et
gratia. Ut sicut regnauit peccatum in mortem.
ita et gratia regnet per iustitiam in uitam eternam
per ihesum xpm dominum nostrum. Quid ergo dicemus.
Permanebimus in peccato ut gratia habundet. Ab
sit. Qui enim mortui sumus peccato. quomodo ad
huc uiuemus in illo. An ignoramus fratres. quia
quicunque baptizati sumus in xpo ihesu. in morte
ipsius baptizati sumus. Consepulti enim sumus
cum illo per baptismum in mortem. ut quomodo surre
xit xpc a mortuis per gloriam patris. ita et
nos in nouitate uite ambulemus. Si enim con
plantati facti sumus similitudini mortis
eius simul et resurrectionis erimus. Et hoc
scientes quia uetus homo noster simul cru
cifixus est. ut destruatur corpus peccati. ne ultra
seruiamus peccato. Qui enim mortuus est iustifica
tus est a peccato. Si autem mortui sumus cum xpo.
credimus quia simul etiam uiuemus cum xpo.
scientes quod xpc resurgens a mortuis iam
non moritur. mors illi ultra non dominabitur. Quod
enim mortuus est peccato. mortuus est semel.
quod autem uiuit uiuit deo. Ita et uos existi
mate uos mortuos quidem esse peccato. uiuen
tes autem deo in xpo ihesu.

Ego dixi domine miserere mei sana animam
meam quia peccaui tibi. Domine ne in ira
tua arguas me neque in furore tuo corripias me

Sana animam

Secundū magnā mīam tuā dñe miserere laus
mei. ℣ miserere. ā Saluare nalrā mei dñe mīs.
℣ Judica me. ā Adre de luce uigilo dñe ℣ Dic dñe mīs.
ā Cunctis diebz uite mee saluos fac nos dñe. ℣
Ego dixi. ā Dñs angli eius laudate dñm de celis.
℣ Tres vigilate ymnus.
℣ Laudate d. Ales diei nūcius lucē pruqm
pnūtiat nos excitator mētū iam xpc aduētū
uocat. Auferte clamat lectulos egro sopo
re sides cuftez: recte ac sobrie uigilare tā
sū primū. Usm cantū uocily: fleutes pauutes
intenta supplicatō dormire cor mūdū uetet.
Tu xpe sōpnū dissice tu rūpe noctis nūcia
tu solue pcīm uetus nouūq: lumē ingere.
Deo patri sit glā. ā Immaturmis dñe medis.
ā Exurgat dñs nobis cornu saluatis in domo dauid pue
ri sui. ℣ Oriēs. Compe sēpīne deus.
ad vesperum. ā
In domum domini ibimus. ℣ Letatus sū.
ā Cum habitat mecbs miserere nobis. ℣ Adre leuauī
ā Aduocatū nēm in nomine dñi. ℣ Fili quia dñs.
ā Benefac dñe bonis et rectis corde. ℣ Qui cōfidūt
ā Sicut sunt sicut cōsolari. ℣ Ne uereāris. Oīsāt
Celsitus ingens cōditor mūdi ymn.
solū qui eruens pulsis aque molestis
ut erum dedisti īmobilem Ut germē aptū
pferes fuluis decora floribz fecūda fructu sic
terret pactūq: gīem redderet Mentis p
uste uulnera mūdi uitiis gīa ut factu
fletu diuat moruisq: puos arceat. Lucis
tus obtēpet nullis malis appetimur bois
repleri gaudet et mortis actū nesciat.
Pā pat pissime fac. uiz. Juvat
ā Manum tua dñe omis fines tre. benire. ā Auer
te dñe captiuitatē plebis tue ℣ Dixit insipiens
ā Quoniam iuste cōfidit aīa mea. ℣ miserere. ā
Juste iudicate filij hominū. ℣ Si vere utiq:
ā Da nobis dñe auxilium de tribulatōe. ℣ Vs repul.
ā Animam meam eripe dñe animā meā. ℣ Confite do
ā Ecclīe benedicite domino. ℣ Jubilate. mo dñs u
tā meā
Fres nō regnet pcīm in uō mortali corpore ut obediatis
cōcupiscentijs ei. neq: exibeatis
mēbra uīa arma iniquitatis pcō. sed exi
bete uos deo tāqm ex mortuis uiuētes
et mēbra uīa arma iustitie dō. Pcīm
enī uobis nō dñabit. non enī sub
lege estis sed sub gīa. Quid ergo. Pec
cabimus qm nō sub lege sed sub gīa. Ab
sit. An nescitis qm cui exhibuistis
uos seruos ad obediendū seruite
eius cui obeditis sive pcī ad mortē
sive obeditionis ad iustitiā. Gīas aūt
deo qd fuistis serui pcī obeditis aūt
ex corde in eā formā doctrine in qua tra
diti estis. Liberati aūt a pcō serui
facti estis iustitie.

Ne perdideris me domine cum iniquitatibz

meis neq; in finem irasc̄ris seruo tuo mala

mea. Miserere mei deus miserere mei quo

niam confidit anima mea. Et eq; to. iij.

Fres humanū dico ꝓpr̄ infirmi
tatē carnis nr̄e. Sicut enī eri
bustis mēbra uīa seruire īmūdi
cie & iniquitati ad iniquitatē. ita nūc
exhibete mēbra uīa seruire iustitie
in sanctificacōm. Cū enī serui ēetis ꝑcī
uberi fuistis iustitie. Quē g̃ fructū
habuistis tunc. in his quibz nūc eru
bescitis. Nam finis illoz mors est.
nūc aūt liberati a ꝑcō. serui aūt
facti deo. habetis fructū urm̄ in sanc
tificacōem. finē uō uitā eternā. Stipen
dia enī ꝑcī mors. gr̄a aūt dei uita
eterna. In xpō ihu dño nr̄o.

Parasti coram meum de us. paratum cor me

um cantabo & psalmū dicam domino. Ex

surge dns gla mea. exsurge psalterium &

citharа exsurgam diluculo. Cantabo. iij.

Fres an ignoratis scientibz enī
loquor lege. quia lex in homine
dñatur. q̄nto tpr̄e uiuit. Nam que
sub uiro ē mulier. uiuente uiro alli
gata ē legi. si aūt mortuus fuerit
uir ei. soluta ē a lege uiri. Igitur
uiuente uiro. uocabit adultera si
fuerit cū alio uiro. Si aūt mortuus
fuerit uir ei. soluta ē a lege uiri.
ut nō sit adultera si fuerit cū alio u
ro. Itaq; fres mei & uos mortificati
estis legi ꝑ corp̄ xp̄i. ut sitis alterius
qui ex mortuis resurrexit. ut fructifi
cemus deo. Cū enī essemus in carne passio
nes ꝑcōz que p lege erant operabāt
in membris nr̄is. ut fructificarēt morti.
nunc aūt soluti sumus a lege mortis in qua
detinebamur. ita ut seruiamus in nouitate
spūs & nō in uetustate litre. Quid g̃ dice
mus. Lex ꝑcm est. Absit. Sz ꝑcm
nō cognoui nisi p legē. Nam cōcupi
scentiā nesciebā nisi lex diceret
nō cōcupisces. Occasione aūt accepta
ꝑcm p mandatū operata ē in me omnē
cōcupiscentiā. Sine enī ꝑcō mortuū
erat. Ego aūt uiuebam sine lege ali
quando. Sz cū uenisset mandatū. ꝑcm re
uixit. Ego aūt mortuus sū. & inuentū
est mihi mandatū qd erat ad uitā. hoc esse
ad mortē. nam ꝑcm occasione accepta
p mandatū. seduxit me & per illud occidit.
Itaq; lex qdē scā. & mandatū scm̄ & iustū
& bonū. Qd g̃ bonū ē mihi factū ē mors. Ab
sit. Sz ꝑcm ut appareat ꝑcm p bonū
mihi operata ē mortē. ut fiat sup̄ modū
peccans ꝑcm p mandatū.

Ad uocem meam ad te clamabo. exaudi me deus

meus es. deus meus & ad te exurgam. Vide

mi

seri mei dns. & ab insurgentibz inimi libe

ra me. Dns mihi laudē. & implebitur laus me

a in ore meo. Miserere mei deus. Et decer

ymnus dñi ihesu. ℣ Labia mea laudabunt
re tuum mea dñe ℟ Ds dñe ℣ Exultauit
cor meū in domino ihesu. ℣ Celi celoꝝ laudare dñm.

Fres vigilare et orare. cap

Quoꝝ renebre et nu ymu
bila cōfusa mūdi et turbidi lux ītrat
albescit polus xpc ueniet diserdire Caligo
re scindit pculla solus spicio rebꝰ q; iam co
lor redit multu metuis siderib⁹ Te xpe so
li nouū re pura mēte et simplici flendo
amēdo ds intende mis sensibꝰ Surit mul
ti fulcis illuti que luce purget ma ti lux
cū siderib⁹ multu sereno illumina Deo pa
tri sit glia. ℣ Immaturnis dile meditibꝰ ire.

℣ Saluū cy mundꝰ mis de manu oiū qui nos ode
rūt libera nos dñe ℟ Undiq;
℣ Misi in dñe seruabis
nos in uanū ingilauit oculi uri. ℟ Filii dūs ℣ Beati
omis qui timent dñm. ihesu ℣ Benedicim⁹ uobis
in nōe dñi ℟ Sepe ex ℣ De profundis clamauī adte
dñe ihesu ℣ Sperer isrl in dñm ℟ Dñe nō e. cap

Dominus aūt dirigat. ymnus

Deus ds sctissime qui lucidū centrū pol
lendre prugil igneo augens decoro lu
mine Quarto die qui flammeā solis rotā
cōstituenꝰ lune mutrans ordim uagos re
curlus siderū Ut noctibꝰ ut lumini dire
ctionē tēporū p̄monstret et mēsiū signū daret
nouissimū Illumina cor hoīm absterge cor

des mētiū resolue culpe nūclim euerte no
les ēternū Pr̄ patr̄ pyssime. ℣.

℣ Adorem⁹ dñm qm ipe fecit nos. Veuite
℣ Dūc ds madurare mī meū intende ℟ Saluū me
℣ Esto mihi dūe mūm protectorem. ℟ Pure dūe
℣ Liberasti urgā hereditatis me ℟ Quia bonus
℣ Ne mutoebunt nomē tuū dūe ℟ Confitebun
℣ Tu es ds qui facis mirabilia ℟ Voce mea

℣ Placeat esto petit nris dūe ℟ Ds misere
℟ Laudabūt labia mea.

Fres scim⁹ qd lex spiritalis ē ego
aūt carnalis sum uenūdatus
sub pcō qd eū operoꝝ nō intelligo Nō
enī qd uolo bonū hoc ago sī qd odi
malū illud facio Si aūt qd nolo illud
facio cōsentio legi qm bona ē nūc
aūt iam ego operoꝝ illud sī qd habi
tat ī me pcm Scio enī quia nō habitat
in me hoc ē in carne mea bonū nā uelle
adiacet mihi pficere aūt bonū nō inuenio
nā nō enī qd uolo bonū hoc facio sī qd
nolo malū hoc ago Si aūt qd nolo
illud facio nō ego operoꝝ illud sī qd
habitat in me pcm Inuenio ergo legē
uolenti mihi facere bonū qm mihi malū ad
iacet Condelectoꝝ enī legi dei secm
interiorē hoīem uideo aūt aliā legē in
membris meis repugnantē legi mentis
mee et captiuantē me in lege pcī que
est in membris meis Infelix ego homo quis
me liberabit de corpore mortis hui⁹

Gra dei p ihm xpm dnm nrm. R.

Deus in te speraui dne no cofundar in eternum in tua iusticia libera me et eripe me. V. Esto michi dne in dm protectorem et in locum munitum ut saluum me facias. Liba.

Fres ego ipe mete seruio legi dei. carne aut legi pcci. Nil g nunc dapnacois e his q sut in xpo ihu. qui no sedm carne ambulant. lex enim spc uite i xpo ihu liberauit me a lege pcci et mortis. Nam qd ipossibile erat legi. in quo ifirmabat p carne. ds filiu suu misit i similitudinem carnis pcci. et de pcco dapnauit pccm in carne. ut iustificacio legis ipleret in nobis. q no sedm carne ambulam. s sedm spm. Qui enim sedm carne sut. que carnis sut sapiunt. Qui u sedm spm sut. que sut spc senciut. Nam prudencia carnis mors e. Prudencia aut spc uita et pax. Qm sapia carnis inimica e deo. legi enim dei no e subdita. nec enim potest. Qui aut in carne sut. deo placere no possunt. Vos aut i carne no estis s i spu. si tamen spc di habitat i uobis. Si quis aut spm xi no ht. hic no est eius. Si aut xpc i uobis e. corp q dem nouu e ppter pccm. spc u uiuit ppter iustificacom. Qd si spc eius qui suscitauit ihm a mortuis habitat i uobis. uiuificabit et mortalia corpora ura. ppter ihitantem spm eius i uobis.

R. Repleatur os meum laude tua et ymnum dicite dicam glie tue tota die magnificencie tue noli me phicere in tempore senectutis. cum defecerit uirtus mea deus ne derelinquas me. V. Gaudebunt labia mea cum cantauero tibi. et anima mea cum cantauero tibi. Cu defecit.

Ergo fres debitores sumus no carni. ut sedm carne uiuamus. Si enim sedm carne uixeritis. moriemini. Si aut spu facta carnis mortificauerit. uiuetis. Quicumq enim spu dei aguntur. hi filii sut dei. No enim accepistis spm seruitutis iterum in timore. s accepistis spm adopcois filiorum in quo clamamus abba pater. Ipe spc testimoniu reddet spui nro qd sumus filii dei. Si aut filii et heredes. heredes q dem dei. coheredes aut xpi. Si tamen compatimur. ut et glorificemur. Existimo enim qd no sunt codigne passiones huius temporis. ad futuram glam que reuelabitur i nobis. Nam expectacio creature. reuelacom filiorum dei expectat. Vanitati enim creatura subiecta e. no uolens. s ppter eum qui subiecit i spe. qm et ipa creatura liberabitur a seruitute corrupcionis i libertate glie filiorum di. Scimus enim. Scimus enim qd omis creatura ingemiscit et parturit usq adhuc. Non solu aut illa. s et nos ipi primicias spc habentes. et ipi intra nos gemimus. adopcione filiorum di expectantes redempcom corporis nri.

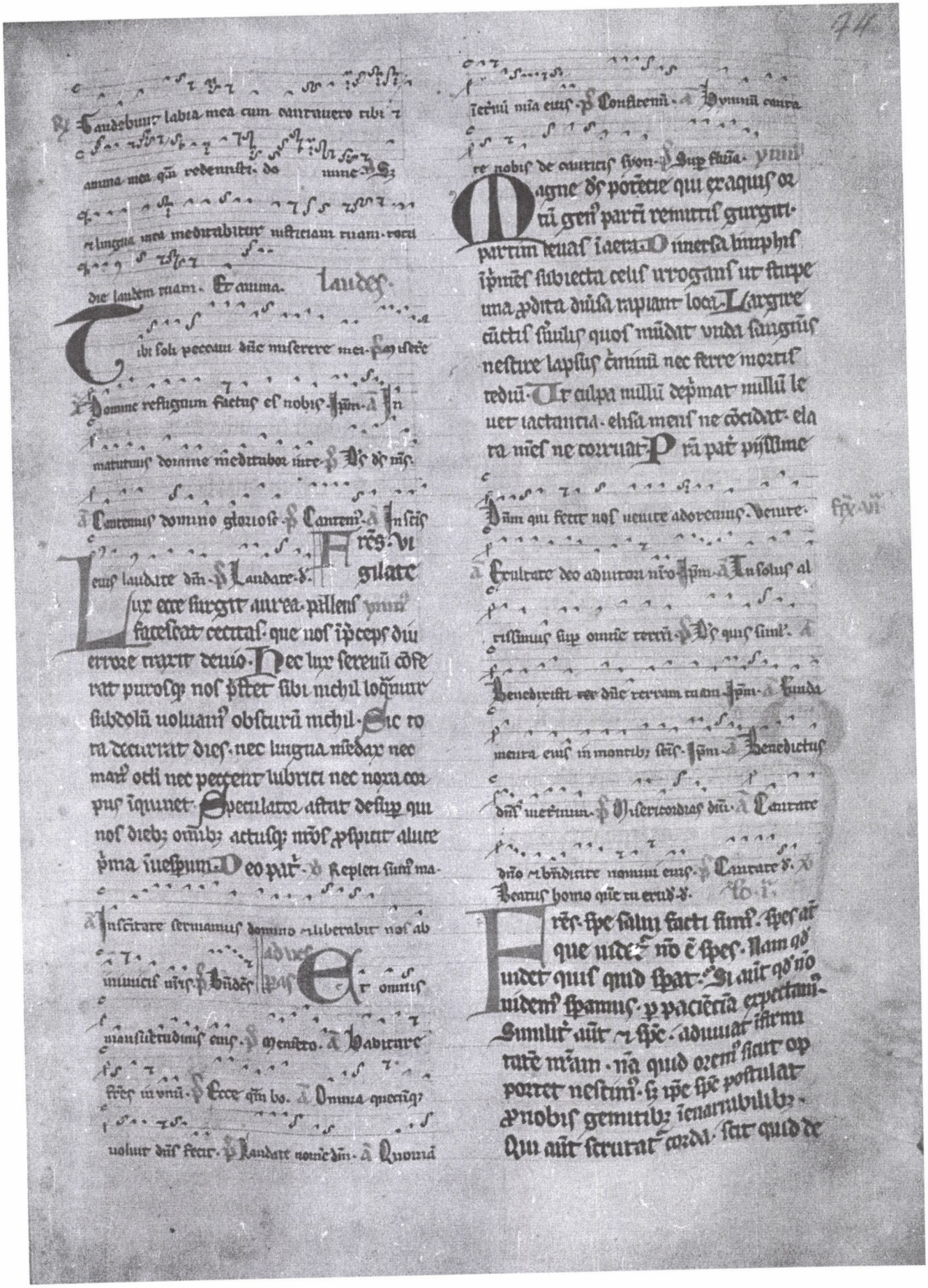

sideret spē · qua sēm dñi postulat
p scīs · Sem aūt qm dilīgētib; dm
oīa coopant in bonū · his qui sēm
apositū uocati sūt sc̄i · Nam quos p
scīuit · et p̄destinauit cōformes fieri
ymaginis filii ei · ut sit ipe p̄mogē
nitus in multis frib; · Quos aūt p̄dest
nauit hos et uocauit · Et quos uo
cauit illos et iustificauit · Quos aūt
iustificauit illos et magnificauit ·
Quid g̃ dicem adhec · Si ds pnobis
quis cont nos · Qui etiā p̄pio filio
nō pepcit · sz pnobis oīb; tradid
illū · quo nō nō etiā cū illo oīa nob
donāt ·

℟ Confitebor tibi domine deus in toto cor
de meo et honorificabo nomē tuū in eternū ·
quia mia tua domine magna est sup me · Et
eripuisti animā meam · ex inferno inferiori · Qui
s accusabit aduſus electos di · Ds qui iustificat ·
Quis ē qui cōdēpnet · Ipe ihc q̃ mor
tuus ē · ymmo qui et resurrexit · qui
ē addexterā dei · qui etiā itpellat
pnobis · Quis g̃ nos sepabit a karī
tate xpi · tribulatō an anguſtia
an psecutio · an fames · an nuditas
an picūl · an gladius · Sicut scptū
ē · Quia p̄pt te mortificam tota die
estimati sum sicut oues occisionis ·
Sz ihs oīb; hiis pant p eū qui di
lexit nos · Certus sū enim quia neq;
mors · neq; uita · neq; angli · neq; pn
cipatus · neq; uirtutes · neq; istancia
neq; futura · neq; fortitudo · neq;
altitudo · neq; pfundū · neq; creatā
aliq; poterit nos separare a caritate
di · que ē in xpo ihu dño nro · ℟

℟ Misericordia tua dñe magna est sup me · et libe
rasti animam meam · ex inferno inferiori · Ds
inqui insurrexerunt in me · et fortes quesierunt
aiam meam · Et liberasti · Fides iurarum
mentorum · testimoniū in pluente cōscien
cia mea in spū scō · qm tristicia in ē magna
et cōtinuus dolor cordi meo · Optabam enim ego ipe anathema ee a xpo
p fribus meis · qui sūt cognati mei sēm
carnē · qui sūt israelite quor adopcio
ē filior · et gla · et testimoniū · et testa
mentū · et legis latio · et obsequium · et
promissa quor patres · et ex quib; xpc
sēm carnē · qui ē sup oīa ds bn
dictus in secla amen · ℟

℟ Factus est michi dominus in refugium · et ds meus
in auxilium spei mee · Deus ultionū dñs deus
tionū libere egit · Et deus · Laudes ·

Ps̄ Principali confirma eos tuos ds p Misere
re · ℟ In nutritate tua exaudi me dñe · ℟ Dñe exaudi
orationem meam dñe auribus tuis sup nos · ℟ Ds ds nr̄s ·
℟ Dñe audiui auditionem tuam et timui · ℟ Ipse · ℟ In
tympano et choro · in cordis et organis laudate dñm ·

Erna celi glia beata ymm
spes mortaliu celsi tonatis
unice cultu: ples uirginis O a decrum
surgentiu ereburgat mens sobria fla
gransq; ihesu dei gres rependat debitas.
Orta refulget lucifer sparsamq; luce
nitiat aditu caligo noctiu lux sca nos iu
luminet Amensq; nris sensibus nocte
repellat sedi omniq; fine diei purgata ser
uet pectora Quesita iam pmu fidei ra
diet alis sensibus seda spes cogaudeat
quo maior erat caritas: O eo pat sit
Repleti sum mane mia tua.
Miserere miserti cordie dei nri in quibus uisitauit
nos oriens exalto. p Dulce ad vesp
Cantemus cantu gloriose psallam tibi de nis. p Confite
bor. a Due pbasti me & cognouisti me. pm. a
Auxilio unico libera me due. p Eripe me d. a
Due clamaui & exaudi me. pm. a Porro mea
due sit misera uniuersa. p Voce mea. pmus
Plasmator hois ds qui cuncta solus or
dinans humu nubes pduce repratis
& ferre gres Qui magna rerum corpora dictu
subeuntis iussa ut seruiant pcedine subdes
dedisti hoi. epelle assus tuus & ch pmu
dictatu aut moribus se suggerit aut artibus
se inserit O gaudioz pma da gra
munera dissolue lutu uincla astringe pa
cis fedus. tu pat. Gaudio
Dum dei nri venire adoremus. venite. a Quia
mirabilia fecit dns. p Cantate d. a Jubilate de
omis terra. pm. a Clamor ihu adte ueniat
de. p Due exaudi. a Benedic aia mea dominu. pm.
Visita nos due in salutari tuo. p Confiteantu. a
Confitebor dno in toto corde meo. p Paratu d Due
Fres no exaudiu te. i. ex audi
ubu dei. Non em omis qui erudi
ti sut ut discant. neq; qui semel sut ab
luti omis filii. s; in ysaac uocabit t
semen. id est no qui filii carnis hi filii
dei. s; qui filii sut promissionis. estimat
in semine. Promissionis em ubu hoc est.
secdm hoc tempus ueniam. & erit sare
filius. ihu solu aut illi. s; & rebecca
ex uno cubitu habens ysaac pat
nro. Cu em nodu nati fuissent. aut
aliquid egissent boni aut mali. ut
secdm electionem ppositu dei maneret
no ex opib; s; ex uocatone dictu e ei.
quia maior seruiet minori. Sicut scp
tu e. Jacob dilexi esau odio habui.
Misericordiam & iudiciu cantabo tibi domine psallam
& intelligam in uia immaculata. quando uenies
ad me. p Ambulabam in innocentia cordis mei
in medio domus mee. Omnia.
Fres quid
dicem.
Aliquid iniquitas apud dm. Absit.
Moysi em dicit. Miserebor cui mi
serebor. & miam ptabo cui mise
rebor. Igit no uolentis neq; currentis

ꝟ miserenti ē dei. Dicit enī scīp̄tā pharaon. quia ihc ip̄m exercuit re. ut ostendā virtutē meā. ⁊ annūciet nomē meū ī vniūsa tra. Ergo cui vult miserē. ⁊ quē vult miserē īduit. Dicas mihi. ⁊ Qd ꝙ adhuc q̄rit. Voluntati enī ei⁹ q̄s resistit. O homo tu q̄s es q̄ respondeas deo. Numquid dicit figmētū ei qui se fecit. quid me fecisti sic. An nō hꝫ potestatē figulus luti ex eadē massa facē aliud q̄dē in honorē. aliud ī cōtumeliam.

Domine exaudi orationē meam. ⁊ clamor meus

adte perueniat. quia nō spuis de ul⁹ preces pau

perū. Deprecabꝫ clamauī adte domine dñe

exaudi vocem meam. Qui. Heres qd. ꝟ si volens dꝰ ostendere ira. ⁊ notā facē potentiā suā. sustinuit īmultā pacientia vasa ire aptata īteritū. ut ostenderet di vitias glie sue īvasa mie. que ꝑparauit in gl̄am quos ⁊ vocauit nō solū ex iudeis. sed etiā ex gentib⁹ sicut ī osee dicit. Vocabo nō plebē meā. plebē meā. ⁊ nō dilectā. dilectā. ⁊ nō miam cō sequtā. miam cōsequtā. Et erit īloco ubi dictū ē eis. nō plebs mea vos. ibi vocabūr filij dei viui. Ysaias aūt clamat p ꝟ. Si fuerit numer⁹ filioꝝ ꝟ. tanq̄m harena maris. reliq̄e salue fient. verbū enī cōsummans ⁊ abbreuians ī eq̄tate. quia verbū breuiatū faciet dñs sup̄ terrā. Et sicut dicit ysaias. nisi dñs sabaoth reliq̄sset nobis semē. sicut sodoma facti essemꝰ. ⁊ sicut gomorra similes essemꝰ. Qd ꝙ dicemꝰ. Qd gentes que nō sectabantur iusticiā. apprehenderūt iusticiā. Iusticiā aūt que ex fide est. Israel aūt sectando legē iustitie. in legē iustitie nō peruenit. Quare. Quia nō ex fide ꝟ ac si ex operib⁹. Offenderūt enī in lapidē offensionis. sicut scīptū ē. Ecce pono ī syon lapidē offensionis. ⁊ petrā scandali. ⁊ omnis qui credit in eū nō confundetur.

Delectasti exaudi me domine. quia defecerunt sicut

fumus dies mei. Dies mei sicut umbra declina

uerunt. Ego aūt sicut fenum aruī. Qui. Laudes

Benigne fac mihi domine in bona uoluntate tua domine ꝙ ædificēt

Bonum est confiteri domino. ꝙ Meminerint dñm

omnes fines terre. ꝙ Dic dñe. Et in seculum seculi

dñe misereberis. ꝙ Audite eos. Iucundabis hinc

sonantibus laudate deum. ꝙ Laudate s. Vigilate

Aurora iam spargit polum. terris ymnus

dies illabit. lucis resultat spiculum. diste

rat omne lucifugum. Hanc tu pia nocturnis depulsis

mentis tenebris. horrida tu nox abrumpe. Ut mane illud

ultimum. quod ꝙ stola tua cernimus. Iuste nobis effu

ge. tu hoc canore cōcrepa. Deo patri.

Repleti sumus mane misericordia tua.

Illumina domine hos qui in tenebris sedent ad

dirigendos pedes nros in uiam pacis dñi ihū ℟ Deus
Dominica ij Videtis dilectissimi ihm in uia pro-

Fres nolite esse prudentes. cap
apud uosmet ipos nulli malū
pro malo reddentes prudentes bona
nō tantū coram deo sz etiā coram oīb⁹
hominib⁹. ℟ Dns qui sedes sup thronū ymnus
Dns creator. ℣ Vespertina oratio. ℟ Dirigatur oratio mea dñe sicut
Oremus sempiterne deus confirma
tare nram ppicius respice atq;
adpregendū nos dextram tue maie
statis extende. ℣ Ymnus Preoccupemus
Paulus le prima. ℟ Facite benigne
apls xpi ihu pro uoluntate dei
et sorores fratres ecclie dei que est ephe
sum sanctificatis in xpo ihu uocatis
scis. cū oīb⁹ qui inuocant nomē do
mini nri ihu xpi in oī loco ipoz
et nro. gra uob et pax a deo patre nro
et dño nro ihu xpo. Primus ago deo meo
pro uobis semp in gra dei que data est
uobis in xpo ihu quia in oīb⁹ diuites
facti estis in illo in oī ubo et in oī sci
entia sicut testimoniū xpi confirma
tū est in uobis ita ut nichil desit uob⁹
in ulla gra expectantib⁹ reuelacōm
dñi nri ihu xpi qui et confirmabit uos
usq; in finē sine crimine in die aduentus
dñi nri ihu xpi fidelis deus per quē uocati
estis in societatē filii eius ihu xpi dñi nri
℟ Dne ne in ira tua ℣ Neque in furore. le ij.
Obsecro aūt uos fres per nomē
dñi nri ihu xpi ut id ipm dicatis
oēs et non sint in uobis scismata. Sitis
aūt perfecti in eodē sensu et in eadē scien
tia. Significatū est enim mihi de uobis fres
mei ab his qui sunt cloes quia contentiones

sint inter uos. Hoc aūt dico quod unus
quisq; uestrum dicit. Ego quidē sum pauli
ego aūt apollo ego uero cephe ego
aūt xpi. Diuisus est xps. Numquid pau
lus crucifixus est pro uobis aut in nomine
pauli baptizati estis. Gratias ago deo
meo quod neminē uestrum baptizauerim nisi
crispū et gaium ne quis dicat
quod in nomine meo baptizati estis. Bap
tizaui aūt et stephane domū. Ceterū
nescio si quē alium baptizauerim.
Non enim misit me xps baptizare
sed euangelizare non in sapia uerbi
ut non euacuetur crux xpi. ℟ Dns qui sedes
Fres uidete uocationē ue. le iij. ℣ Qui enim
peritis quidē stultitia est his aūt
qui salui fiunt id est nobis uirtus
est dei. Scriptū est enim Perdam sapiam sa
pientiū et prudentiā prudentiū reprobabo. Ubi sapiens ubi scriba ubi inqui
sitor huius seculi. Nonne stultā fecit dns
sapiam huius mundi. Nam quia in dei
sapia non cognouit mundus per sapiam
placuit deo per stultitiā predicationis
saluos facere credentes. Quoniam iudei sig
na petunt et greci sapiam querunt
nos aūt predicamus xpm crucifixum iu
deis quidē scandalū gentib⁹ aūt
stultitiā ipis aūt uocatis iudeis atq; grecis xpm dei uirtutem
et dei sapiam. Quia quod stultum est dei sapi
entius est hominib⁹ et quod infirmum est dei fortius
est hominib⁹. Videte enim uocationem uestrā fres
quia non multi sapientes secundum carnē
non multi potentes non multi nobiles.
Sed que stulta sunt mundi elegit dns ut
confundat sapientes. Et infirma mun
di elegit dns ut confundat fortia et

ignobilia mūdi · ⁊ cōtēptibilia elegit
ds · ⁊ ea que nō sūt · ut ea que sūt de
struerit · ut nō glier omīs caro ī cō
spectu ei · Ex ipo aūt uos estis in xpo
ihu · q̄ factus ē sapīa nobis a deo · ⁊ iu
stitia · ⁊ sc̄ificatio · ⁊ redēptio · ut q̄ad
modū scr̄ptū ē · qui gl̄iatur ī dño gl̄ier.

Ps Adiutor ē ī dñe · Cōfitebor tibi dñe · iiij ·

Et ego cū uenissem aduos fr̄es
ueni nō ī sublimitate sermo
nis aūt sapīe · annūcians uobis testi
monīū x̄i · Non enī iudicaui scire me
aliq̄d int̄ uos · nisi xp̄m ihm · ⁊ hūc cru
cifixū · ⁊ ego ī infirmitate ⁊ timore
⁊ tremore multo fui apud uos · ⁊ ser
mo mꝰ ⁊ p̄dicatio mea · nō ī psuasibilib;
ī psuasibilib; humane sapīe ūbis · sꝫ ī
ostēsione sp̄e ⁊ uirtutis · ut fides uīa
nō sit ī sapīa hōm · sꝫ ī uirtute dei ·
Sapīam aūt loq̄mur int̄ p̄fectos · Sa
pientiā ū dei nō huī seculi · neq; p̄ncipū
huī seculi qui destruunt̄ · sꝫ loquī dei
sapīam ī mr̄io que abscondita ē · q̄m
p̄destinauit ds ante secla ī gl̄iam nr̄am ·
q̄m nemo p̄ncipū huī seculi cogr
nouit · Si enī cognouissent · nūq̄m do
minū gl̄ie crucifixissent · Sicut scr̄ptū
ē · q̄d oc̄lis nō uidit · nec auris audi
uit · nec ī cor hōis ascendit ·
que p̄parauit ds his qui diligūt illū ·
Nobis aūt reuelauit ds p̄ sp̄m suū ·
Sp̄c enī oīa scrutat̄ · etiā p̄funda
dei · Q̄s enī scit hōum que sunt hōis ·
nisi sp̄c hōis que ī ipo ē · Ita ⁊ que dei
sūt nemo cognouit · nisi sp̄c dei · Nos
aūt nō sp̄m huī mūdi accepimꝰ · sꝫ sp̄m
qui ex deo ē · ut sciam̄ que a deo dona
ta sūt nob̄ · que ⁊ loquimur nō ī doctis
humane sapīe ūbis · sꝫ ī doctrina sp̄c · sp
ritalib; spiritalia cōparantes · Animalis
aūt homo nō p̄cipit ea que sūt sp̄c
dei · Stultitia ē enī illi · ⁊ nō potest ī tel
ligere ea · quia spiritaliter examinatur ·
Spiritalis aūt iudicat oīa · ⁊ ipe a
nemine iudicat̄ · Q̄s enī cognouit sen
sum dñi · nisi sp̄c dñi qui īstruat eum ·
Nos aūt sensum x̄pi habem̄ · Horas

Et ego fr̄es · v · ℣ michi fecisti · Cōfitebor tibi

fr̄es nō potui uobis loq̄ quasi spi
ritalib; · sꝫ q̄si carnalib; · Tanq̄m parū
lis ī xp̄o · lac uobis potū dedi · nō escam ·
Non dū enī poterat̄ · sꝫ nec nūc potestis ·
Adhuc enī estis carnales · Cū enī sit int̄
uos zelus ⁊ contētio · nōne carnales estis
⁊ secūm hoīem ambulatis · Cū enī q̄s dicat ·
ego quidē sum paul · alius aūt · ego a
pollo · nōne hoīes estis · Quid q̄ ē apol
lo · quid ū paulus · Mīnistri eius cui cre
didistis · ⁊ unicuiq; sicut dñs dedit · Ego
plantaui · apollo rigauit · sꝫ ds incremē
tū dedit · Itaq; neq; qui plantat ē ali
quid · neq; qui rigat · sꝫ qui īcrementū
dat ds · Qui plantat aūt ⁊ q̄ rigat unū
sūt · Unusq̄sq; aūt p̄priam mercedē accipiet
secūm suū laborē · Dei enī sum̄ adiutores ·
dei agricultura estis · dei edificatio estis ·
Secūm grām dei que data ē mi · ut sapiēs
architector fundamētū posui · alius
aūt sup edificat · Unusq̄sq; aūt uideat
quomō sup edificet · fundamētū aūt
enī aliud nemo potest ponere · p̄ter
id q̄d positū ē · q̄d ē xp̄c ihc · Si quis aūt
sup edificat · sup fundamētū hoc · au
rū · argentū · lapides p̄ciosos · ligna ·
fenū · stipulam · unius cuiq; opus ma
nifestum erit · Dies enī dñi declarabit ·

qua ignē reuelabit. et unusq; cuiusq;
opus quale sit. ignis probabit. Si cui
opus manserit quod superedificauit. mer
cedē accipiet. Si cuius opus arserit. de
trimentū patietur. ipse autē saluus erit.
sic tamē quasi per ignem. ℟. Diligam te dñe.

Fratres nescitis quia templū dei estis. et spūs dei ha
bitat in uobis. Si quis autē templū dei uio
lauerit. disperdet illum deus. Templum enim dei
sanctum est. quod estis uos. Nemo se seducat.
Si quis uidetur sapiens esse in hoc
seculo. stultus fiat ut sit sapiens. Sapi
entia enim huius mundi. stultitia est apud deum.
Scriptum enim est. Comprehendam sapientes
in astutia eorum. Et iterum. Dominus nouit cogi
tationes sapientium. quoniam uane sunt. Itaq;
nemo glorietur in hominibus. Omnia enim uestra
sunt. Uos autem christi. Christus autem dei.
Sic nos existimet homo. ut
ministros christi. et dispensatores mysteriorum
dei. Hic iam quod superest. inquirit inter dispensatores.
ut fidelis quis inueniatur. Mihi autem pro
minimo est ut a uobis iudicer. aut ab hu
mano die. Sed neque me ipsum iudico. Nichil
enim mihi conscius sum. Sed non in hoc iustificatus
sum. Qui autem iudicat me dominus est.
Itaq; nolite ante tempus iudicare. quoad
usq; ueniat dominus. qui et illuminabit abscondita tenebrarum. et manifestabit cogi
tationes cordium. et tunc laus erit unicuique ado
bec autem fratres transfigurau in me. et apollo
propter uos. ut in nobis discatis ne supra quam
scriptum est. unus aduersus alterum infletur
pro alio. Quis enim te discernit. Quid autem
habes quod non accepisti. Si autem acce
pisti. quid gloriaris quasi non acceperis.
Jam saturati estis. iam diuites fac
ti estis. Sine nobis regnatis. et utinam regnaretis. ut et nos uobiscum reg
nemus. Puto enim quod nos apostolos deus nouissimos ostendit. tanquam morti destina
tos. quia spectaculum facti sumus huic
mundo. et angelis et hominibus. Nos stulti
propter christum. uos autem prudentes in christo.
Nos infirmi. uos autem fortes. Vos nobiles. nos autem ignobiles. Usque hanc
horam et esurimus et sitimus. et nudi sumus.
et colaphis cedimur. et instabiles sumus. et
laboramus operantes manibus nostris. Maledicimur et benedicimus. Persecutionem patimur
et sustinemus. Blasphemamur et obsecramus. Tamquam purgamenta huius mundi
facti sumus. omnium peripsema usque ad
hunc. Non ut confundam uos hec scribo.
sed ut filios meos carissimos moneo.
Nam si decem milia pedagogos habe
atis in christo. sed non multos patres. Nam
in christo ihesu per euangelium ego uos genui.
Rogo ergo uos. imitatores mei estote.
Ideo misi ad uos timotheum. qui est filius
meus carissimus et fidelis in domino. qui uos
commonebit uias meas. quae sunt
in christo ihesu sicut ubique in omni ecclia docео.
℟. Domini est terra. ℣. Ipse fundauit eam. S. martini

In illo tempore. Cum defendisset ihesus
septem ciuitates. ingressus est
Capharnaum. Et ecce centurio
accessit ad eum deprecans eum. et dicens.
Domine puer meus iacet in domo paralyticus. et male
torquetur. Et ait illi ihesus. Ego ueniam et curabo eum. Et
respondens centurio ait illi. Domine non sum dignus
ut intres sub tectum meum. sed tantum dic
uerbo. et sanabitur puer meus. Nam et ego homo
sum sub potestate constitutus. habens sub me
ipso milites. et dico huic. Uade. et uadit. et alio.
Fac hoc. et facit. et seruo meo. Fac hoc. et
facit. Audiens autem ihesus mirabatur. et
sequentibus se turbis dixit. Amen dico uobis.
non inueni tantam fidem in israhel. Dico autem
uobis. quod multi ab oriente et occidente
uenient. et recumbent cum abraham. et isaac. et
iacob in regno caelorum. Filii autem regni
eiicientur in tenebras exteriores. ibi erit
fletus et stridor dentium. Et dixit ihesus centurioni.
Uade. et sicut credidisti fiat tibi. Et sanatus est
puer in hora illa. Et cum uenisset ihesus in
domum petri. uidit socrum eius iacentem et
febricitantem. et tetigit manum eius. et dimisit
eam febris. et surrexit. et ministrabat illi.

ait ad illos· Vos estis sal terre· & nos
estis lux mūdi· Hūc ū descendente
eo de mōte turbe secute sūt eū· que
i montē ascendere nō potuerūt·
ad obuiandū deo ut pigri ppli· ut
negligentes· ut ipfecti· Ita & filij isrl·
ꝑmissus i montē ascendere nō ualu
erūt· ad obuiandū deo ꝓgere nō po
tuerūt· ꝓpter sua irreligiositatē· &
ipietatē· Et solus moyses ascendit·
& pauci cū eo seniores isrl· Ita & cū do
mino discipli soli i montē ascende
rūt· & tardiores deorsū steterūt· Sic
& nō uigilantes· & tacres· & infideles
aīe· dīm timentes· dīm diligentes·
regna celoꝝ cōsiderantes· dīm sēp
sequentes· post dīm i illū celestem mo
montē ascendūt· audientes· aptū
dicētē· Que sit uis sūt ḡratie· que
sit uis sūt sapie· ubi xp̄s ē i dextra
dei sedet· Descendēte nūc dño· hoc
ē ilūnāte st· ad īfirmitatē· & ꝓpter
nam cordis· misertus ꝑfectionē eoꝝ
ut īfirmitatē· secure sūt cū turbe
multe· aliqūi ꝓpter curatē· aliqūi
ꝓpter doctrinā· aliqūi ꝓpter amicitiā
onē· & cumcōm· Et ecce homo lepr̄·
homo unus exiliis qui cum quere
bant· qui tenamē desiderabant· Et
ecce lepr̄us uemens· adorabat eū
dicēs· Dñe si uis potes me mūdare·
Descendit currens rogans homo· & ī
monte nichil dicēs· Quare sic· ita
repus· & tempa omīa rei sub celo· Sep
doctrine· & repus curatōis· In monte
docent· illuminant· mouent· am
mas curant· corda sanant· Ꝓpter
ḡ ego illa maiora reprime nolui·
illa sūma tardare passus sū· Ipse ḡ
ab illo cōpletis deorsū eo de mōte ad
curandū ostendēte· securi de celo· se
cuti de celestibz mōtibz· ad saluandos
carnales descendere· ℟ Adore dñe leuam.

℣ Cernit ḡ ad eū homo lepr̄us· uīs
adorans eū· Antequā peteret ado
rare cepit· antequā rogaret cultum
ostendit· Adorauit enī ꝓhoc ipō dīm·
& dīm eū uocans adorabat eū· Sic & illi
trini magi· ꝓcidentes adorauerūt
eū· & ita demū ei munera obtulerunt·
Eodē mō & iste cadens adorabat· &
sic supplex obtulit postulatōm dño
dicēs· Tu qui digne adorari· qui uno
coleris· te ego ut dīm adoro· ideo ḡ
& dīm dico· opa ꝑus cōfitens· & sic
uba loquēs· Pre eū oīa facta sunt·
Tu ḡ dñe si uis potes me mūdare· Vo
luntas tua opus ē· ideo si uis potes
me mūdare· Voluisti ut hec īmūdissi
ma lepra sup me ueniret· siue ꝓpter
mea pecā ut correptus penituissem·
siue ꝓpter tuā prudētiā· ut mirabilit̄
me mūdans magnificeris· Oīa dispo
sante & prudenter facis· & saluti cau
gite tribuis· Siue ḡ lepram ꝓmeis
pecis portaui· dimittes culpas meas
mūda me· siue ꝓpter prudētiā tuā mi
rabilit̄ me mūda· ut ab oīibz magi
nificeris· Dñe si uis potes me mūdare·
Voluntas tua opus ē· quia & opa uo
luntati me obedūt· Ideoq; si uis potes
me mūdare· Nō dubito nō fallor· nō
dico sicut ille qui filij salutē depcatus
dicēs· si quid potes ad uniuersa nos· si sto
quia oīa potes· ideoq; nō potestatem
peto· nō formidanter quero· Hac enī sto

cē mdeficientes· ꝫ mutū nolūtarem
riā dep̄cor· ⁊ sequēs murtus statim
hanc grām ad ip̄lebit· Dñe si uis po
tes me mūdare· ⁊ ad bñficiū· tibi ad
landē· mdentib; aūt ad mutuū· ⁊
p̄fitendi doctrīā· Dñe si uis potes me
mūdare· Cui respōdens dñs aūt· Cōfi
teris quia possū· p̄fiteris quia si ego
nolo fit· Ideo nolo· Mundare· Volū
tatē pauis· porrecta cōfitēs· Volo· Mū
dare· Nō dubitasti credere· Magnifice
credis· magnifice ⁊ mūdaueris· plenis
sime cōfiteris· plenissime leuificaueris·
Volo· Mundare· Nō dubitasti credere·
nō tardo sanare· Non distulisti con
fessionē· nō differā ⁊ mūdare· Volo·
Mundare· Et ut magnā grām tibi
ostendā· manū adtē porrigo· Et ten
dens ille; ille manū· retigit eū dicēs·
Volo· Mundare· Et q̄re retigit dñs·
eū lex p̄hibuisset lepsum tangere·
Ppē hoc retigit ut ostenderet quia
oīa mūda mūdis· quia aliox aliis
nō adhereāt· iq̄nauēta· qua extrinsecꝰ
īmūdicia īmaculatos nō coīquīnāt·
Et adhuc ppē qđ retigit· Vt humili
tatē ostenderet· dmōstrauit· ut nos do
ceret· nullū spernere· nullū horre
re· nullū cōceptibilē inducē· ppē cor
poris lesionē· aut maculatōm· que
adeo īmittūt· ꝑqua ipē scit nullo
ne· Extendens ille manū retigit eū·
Mediciꝰ sū aut celestis· corpora cū
animis curare possū· Ppēta oīs tan
go· nō ut īfirmitas mea adhereat· sꝫ
ideo ut abyss qui eam habēt expel
lam· Non sperno legē· sꝫ curo multi·
Dicit· Mundare· Et manū adtangēdū
extendens· fugit ilico lep̄· ⁊ inuenta
ē manꝰ dñi· nō lepra· sꝫ mūdū reti
gisse corp̄· Et audiam dñe· &c· ix·

Considerem mihi dilectissimi fidē·
ut nullus pēcti lepram· in sua
habeat aīa· nullus cōtumaciēs de
lictoꝝ· in suo retineat corde· ⁊ si ha
beat in stum· adorās dñm dicat ad eū·
Dñe si uis potes me mūdare· Tu illū
plus multo delecta cōmutēt· num
dasti· tu inumerabilibus aliis a sclō
peccantibus misertus es· tu si uis po
tes me mūdare· Et dñs mox manū
porrigēs mihi dicat· Volo· Mundare·
Iur aūt illi ille· mūdato lep̄· Credidi
sti sanus es· noli obliuisci qualis fu
eris· ⁊ q̄lis fuerit sis· ne celles grās
agere· nō taceat cōfitē· Et hoc nos
debem̄ facē hmī· q̄ndo a dño mō de
aliq̄ pcto liberam̄· q̄ndo ab aliquo
dolore sanam̄· siue infirmitatis· siue
uulneris· siue de q̄libet necessitate·
nō efficiam̄ ingrati· nō relinq̄m̄ libe
ralitatē mīm· sꝫ alacrit gratū actionis
ei reddam̄· sꝫ ⁊ munera sedm substan
tiam nrām ad honorificandū eū exhi
beam̄· Dixit ꝙ ille ei· quē mūdauit
lep̄· Vide nemini dixeris· Et q̄re dñe
dicam nemini· Ppter mea aūt humi
litatē· ppē mea dilectionē· ut ⁊ nos
doceamini q̄ndo aliq̄d boni facitis nō
gl̄iari· nō extolli· nō inanit placere uelle·
i cōspectu hominū· sicut cōsentio
ē aliq̄tis· siue cū aliq̄d bom̄ fecerit·
siue cū remunauerit· siue ip̄ayum
elemosinis· ⁊ largitatib; siue i alia
ris honore· siue i scōr honorificētia·
Et cui ip̄i amore hoies uolūt gl̄iari·

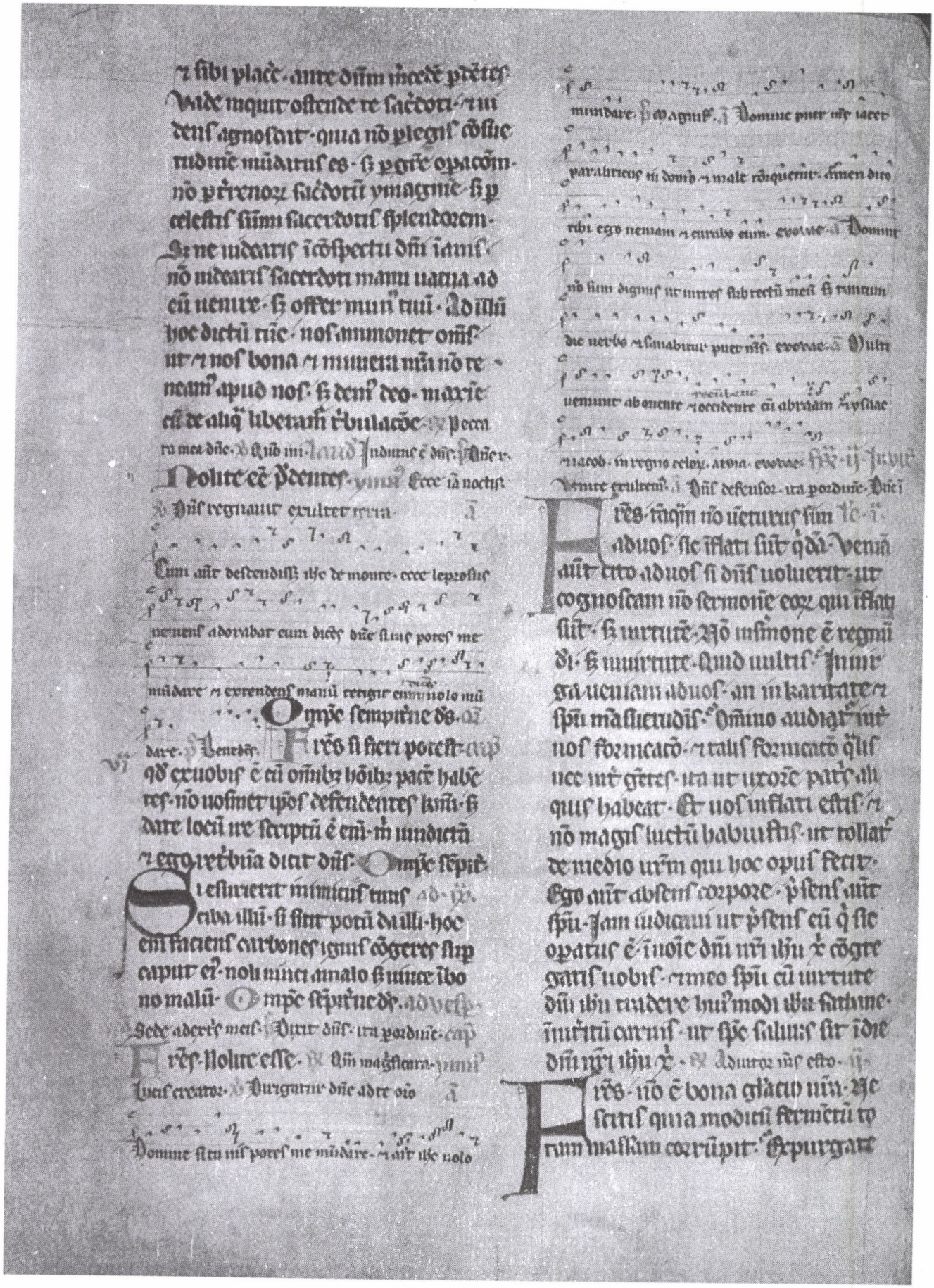

uetus fermentum · ut sitis noua conspersio
sicut estis azimi · Et enim pascha nostrum
immolatus est xpc · Itaque epulemur · Non in
fermento ueteri · neque in fermento malicie
et nequicie · Sed in azimis sinceritatis et ueri
tatis · Scripsi uobis in epla · ne commisceami
ni fornicariis huius mundi · aut auaris ·
aut rapacibus · aut ydolis seruientibus ·
Alioquin debueratis iam de hoc mundo ex
isse · Nunc autem scripsi uobis · non commisceri
fornicariis · Si quis frater nominatur · et
est fornicator aut auarus · aut ydolis
seruiens · aut maledicus · aut ebriosus ·
aut rapax · cum eiusmodi nec cibum sumere ·
Quid enim mihi de his · qui foris sunt iudicare ·
Nonne de his qui intus sunt uos iudicatis ·
Nam eos qui foris sunt deus iudicabit · Au
ferte malum ex uobis ipsis · ℟ Quam magna

Audet aliquis uestrum habens nego
cium aduersus alterum · iudicare a
pud iniquos et non apud sanctos · An nescitis
quoniam sancti de hoc mundo iudicabuntur · Et si in
uobis iudicabitur hic mundus · indigni
estis · qui de minimis iudicetis · Nescitis
quoniam angelos iudicabimus · quanto magis se
cularia · Secularia igitur iudicia si habueri
tis contemptibiles qui sunt in ecclesia illos con
stituite ad iudicandum · Ad uerecundiam
uestram dico · Sic non est inter uos sapiens ·
quisquam qui possit iudicare inter fratrem
suum · Sed frater cum fratre iudicio contendit · Et
hoc apud infideles · Iam quidem omnino delic
tum est in uobis · quod iudicia habeatis inter
uos · Quare non magis fraudem patimini ·
Sed uos iniuriam facitis et fraudatis · et hoc
fratribus · An nescitis quia iniqui regnum
dei non possidebunt · Nolite errare · neque
fornicarii · neque ydolis seruientes · neque
adulteri · neque masculorum concubitores ·
neque fures · neque auari · neque ebriosi ·
neque maledici · neque rapaces · regnum
dei possidebunt · Et hec aliquando quidem
fuistis · sed abluti estis · sed sanctificati estis ·
sed iustificati estis · in nomine domini nostri ihesu
xpi · et in spiritu dei nostri · ℟ Benedicam dominum ·

Omnia mihi licent · sed non omnia expe
diunt · Omnia mihi licent · sed ego sub
nullius redigar potestate · Esca uentri
et uenter escis · Deus autem et hunc et hanc
destruet · Corpus autem non fornicationi
sed domino · et dominus corpori · Deus uero dominum susci
tauit · et nos suscitabit per uirtutem suam ·
Nescitis quoniam corpora uestra membra xpi sunt ·
Tollens igitur membra xpi · faciam membra me
retricis · Absit · An nescitis quoniam qui adhe
ret meretrici · unum corpus efficitur · Erunt
inquit duo in carne una · Qui autem adhe
ret domino unus spiritus est · ℟ Auribus percipe domine ·

Fugite fornicationem · Omne
enim peccatum quodcumque fecerit homo ·
extra corpus est · Qui autem fornicatur · in
corpus suum peccat · An nescitis quoniam
membra uestra templum est spiritus sancti · qui in uobis
est · quem habetis a deo · et non estis uestri · Empti
enim estis precio magno · glorificate et
portate deum in corpore uestro · ℟ Statuit dominus

Fratres · ex quibus scripsistis mihi ·
bonum est homini mulierem non tan
gere · Propter fornicationem autem unus
quisque uir suam uxorem habeat · et una
queque mulier suum uirum habeat · Uxo
ri uir debitum reddat · Similiter autem et
uxor uiro · Mulier sui corporis pote
statem non habet · sed uir · Similiter autem et
uir · potestatem sui corporis non habet ·
sed mulier · Nolite fraudare inuicem ·

nisi forte ex cõsensu ad tẽpus ut vacetis oãi. & uacetis reuniminī ne tẽptet uos sathanas: ꝓpter incõtinẽciam uram. Hoc aũt dico secũm indulgẽciam. nõ secũm ipsum. Volo aũt omes hoies ee sicut me ipm. sed unus quisq; ꝓpm hꝫ donũ ab deo. alius quidem sic. alius aũt sic. ℟ Ego dico.

Dico aũt nõ nupt̃is. & uidis. bonũ e illis si sic pmanerent sicut & ego. Qd si nõ se cõtinẽnt nubant. melius e enim nubere qm uri. Hiis aũt qui matrimonio iũcti sunt pcipio. nõ ego sed dñs. uxorem a uiro nõ discedere. Qd si discesserit. manere innupta aut uiro suo reconciliari. Et uir uxorem nõ dimittat. Quam certe ego dico nõ dñs. Si quis frat uxorem habet infidelem. & hec cõsentit habitare cũ illo. nõ dimittat illam. Et si q̃ mulier hꝫ uirũ infidelem. & hic cõsentit hitare cũ illa. nõ dimittat uirum. Sanctificatus e enim uir infidelis ꝑ mulierem fidelem. & sanctificata e mulier infidelis ꝑ uirum fidelem. Alioquin filii uri immundi essent. nũc aũt sci sunt. ℟ Ne ꝑideris me dñe.

Quod si infidelis discedit. discedat. Non enim e seruituti subiectus frat aut soror in eiusmodi. In pace aũt uocauit nos de. Vnde enim scis mulier si uirum salvum facies. aut unde scis uir. si mulierem salvam facies. nisi unusquisq; sicut dedit dñs. & unumquemq; sicut uocauit de. ita ambulet. & sic in omnibus ecclijs doceo. Circumcisus aliquis uocatus e. nõ adducat ꝓpucium. In ꝓpucio aliquis uocatus e. nõ circumcidatur. Circumcisio nichil e. & ꝓpucium nichil e. sed obseruatio mãdatorum dei. ℟ Paratum cor meum. ℣ Exsurge gla mea.

Unusquisq; in qua uocatione uocatus e. in ea permaneat. Seruus uocatus es. nõ sit tibi cure. sed & si potes liber fieri. magis utere. Qui enim in domino uocatus e seruus e dñi. Similiter qui liber uocatus e. seruus e xpi. Pretio empti estis. nolite fieri serui hominum. Unusquisq; in quo uocatus e frat in hoc maneat apud dñm. ℟ Ad uerba mea & psalla

De uirginibus aũt ꝓceptum dñi nõ habeo. cõsilium aũt do tanq̃m misericordiam cõsecutus a deo. ut sim fidelis. Existimo g hoc bonũ e ꝓpter instantem necessitatem. qm bonum e homini sic esse. Alligatus es uxori. noli quere solutionem. Solutus es ab uxore. noli querere uxorem. Si aũt accepisti uxorem nõ peccasti. Et si nupserit uirgo nõ peccauit. tribulacõem tamen carnis habebunt huiusmodi. Ego aũt uobis parco. Hoc itaq; dico fres. tempus breue e. reliquum est ut & qui habent uxores. tanq̃m nõ habentes sint. Et qui flent. tanq̃m nõ flentes. & qui gaudent. tanq̃m nõ gaudentes. & qui emunt. tanq̃m nõ possidentes. & qui utuntur hoc mundo. tanq̃m nõ utantur. Preterit enim figura huius mundi. ℟ Dis inter speram.

Volo aũt uos sine sollicitudine e. Qui sine uxore e. sollicitus est quae dñi sunt. quomodo placeat deo. Qui aũt cum uxore e. sollicitus e quae sunt mundi. quomodo placeat uxori. & diuisus e. Et mulier innupta & uirgo cogitat quae dñi sunt. ut sit sca corpore & spũ.

Que aũt nupta ẽ cogitat que sũt mũdi quo uir placeat uxori. Puto hoc aduertitis ũũm dico. nõ ut laqueum uobis iniciam. sed ad id qđ honestũ est puoco. et qđ facultatẽ p̃beat sine ipe dimẽto dñm obsecrandi. ℟ Replent of

Si quis aũt se turpẽ uideri existimat. sup uirginẽ filia qđ sit sup adulta et ita oporteat fieri. qđ uult faciat. nõ peccat si nubat. Nam qui statuit in corde suo firmus nõ habens necessitatẽ. potestatẽ aũt habens sue uoluntatis. et hoc iudicauit in corde suo seruare uirginẽ suã. bene facit. Igit et qui matrimoniũ iungit uirginẽ suã bene facit. et q nõ iungit melius faciet. Mulier alligata ẽ legi. quãto tẽpore uir eius uiuit. Qđ si dormierit uir eius liberata ẽ a lege. ci nubat nubat tm̃ in dño. Beatior aũt erit si sic ꝑmanserit secm̃ meũ cõsiliũ. Puto aũt qđ et ego sp̃m dei habeam. ℟ Laudeby

De his aũt que ydolis ℟ labia mea sacrificant. scim̃ quia omnes scientiam habem̃. Scientia inflat. caritas aũt edificat. Si quis aũt se existimat scire aliquid. nõ dũ cognouit quẽadmodũ oporteat eũ scire. Si quis aũt diligit dñm hic cognitus ẽ abeo. De esu aũt que ydolis imolant. scim̃ quia nichil ẽ ydolum in mũdo. et qđ nullus ds nisi unus. Nã et si sũt q dicũt dii. siue in celo siue in tra si quidẽ sũt dii multi. et dñi multi. nobis tm̃ unus ds pat. ex quo oia et nos in illo. et unus dñs ihs xp̃s. per quẽ oia et nos p̃ ipm. Sz nõ in omnibus ẽ scientia.

Quida aũt ℟ ℣ Cõfitebor t dñe ℟ usq; nũc cõscientia usq; nũc ydoli quasi ydolatrie manducãt. et cõscientia ipor eor sit infirma polluit. Esca aũt nos nõ cõmendat ds. Neq; enim si manducauim habundabim. neq; si nõ manducauim deficiem. Videte aũt ne forte hec licentia nra offendiculum fiat infirmis. Si enim quis uiderit eũ qui habet scientiã in idolio recũbentẽ. nonne cõscia eius cũ sit infirma edificabit ad manducandã ydolatrica. et peribit infirmus in tua scia frater. p̃ quẽ xp̃s mortuus. Sic aũt peccantes in fres. et percutientes cõscientiã eorũ infirmã in xp̃m peccatis. Qua p̃ si esca scandalizat fratrem meum. nõ manducabo in eternũ ne fratrem meum scandalizẽ. ℟ Miserere

Non sũ liber. nõ sum ℣ dia tua apls. Nonne xp̃m dñm nrm uidi. Nonne opus meum uos estis in dño. Et si aliis nõ sũ apls. sed tm̃ uobis sũ. Nam signaculum apłatus mei. uos estis in dño. Mea defensio ad eos q me mordent hec ẽ. Numquid nõ habem potestatẽ manducandi et bibendi. Numquid nõ habem potestatẽ sororẽ mulierem circũducendi. sicut et ceteri apli et fres dñi et cephas. Aut solus ego et barnabas nõ habem potestatẽ hoc opandi. Quis militat suis stipendiis unq̃m. Quis plantat uineã et fructũ eius edit. Quis pascit gregẽ et de lacte gregis nõ manducat. Numquid secm̃ homĩem hec dico. An et lex hec dicit. Scriptũ ẽ enim in lege moysi. Non alligabis os bouĩ trituranti. Numquid de bubus cura ẽ deo. An p̃ nos utiq; dicit. Nam p̃ nos scripta sũt. Quia debet in spe q arat arare. et q triturat in spe fructus percipi

endi. Si nos uobis spiritalia seminauerimus magnum est si carnalia uestra metamus? Si alii potestatis uestre participes sunt quare non magis nos? Sed non usi sumus hac potestate sed omnia sustinemus ne quod offendiculum demus evangelio xpi. ℟ Exaltet in gloria. ℣ Dominus.

Nescitis qui in sacrario operantur que de sacrario sunt edunt et qui altari deseruiunt cum altario participant? Ita et dominus ordinauit his qui evangelium annunciant de evangelio uiuere. Ego autem nullo horum usus sum. Non scripsi autem hec ut ita fiant in me. Bonum est enim mihi magis mori quam ut gloriam meam quis evacuet. Nam si evangelizauero non est mihi gloria. Necessitas enim mihi incumbit. Ve enim mihi est si non evangelizauero. Si enim uolens hoc ago mercedem habeo. Si autem inuitus. dispensatio mihi credita est. ℟ Misericordiam et iu

Que est merces mea. ℣ Dicam ut evangelium predicem sine sumptu ponam evangelium et non abutar potestate mea in evangelio. Nam cum liber essem ex omnibus omnium me seruum feci ut plures lucri facerem. Et factus sum iudeis tamquam iudeus ut iudeos lucrifacerem. his qui sub lege sunt quasi sub lege cum ipse non essem sub lege ut eos qui sub lege erant lucri facerem. his qui sine lege erant tamquam sine lege cum apud deum non essem sed lex christi essem ut lucrifacerem eos qui sine lege erant. Factus sum infirmis infirmus ut infirmos lucrifacerem. Omnibus omnia factus sum ut omnes saluos facerem. Omnia autem facio propter evangelium ut particeps eius efficiar. ℟ Vide exaudi eam

Fratres. nescitis quod hii qui in stadio currunt omnes quidem currunt sed unus accipit bravium. Sic currite ut comprehendatis. Omnis autem qui in agone contendit ab omnibus se abstinet. Et illi quidem ut corruptibilem coronam accipiant. nos autem incorruptam. Ego igitur sic curro non quasi incertum. Sic pugno non quasi aerem uerberans. sed castigo corpus meum et in seruitutem redigo. ne forte cum aliis predicauerim. ipse reprobus efficiar. Nolo enim uos ignorare fratres. quoniam patres nostri omnes sub nube fuerunt et omnes mare transierunt et omnes in moyse baptizati sunt in nube et in mari. Et omnes eandem escam spiritalem manducauerunt et omnes eundem potum spiritalem biberunt. Bibebant autem de spiritali consequente eos petra. Petra autem erat christus. Sed non in pluribus eorum beneplacitum est deo. Nam prostrati sunt in deserto. Hec autem in figura facta sunt nostri. ut non simus concupiscentes malorum. sicut et illi concupierunt. ℟ Velociter exaudi me. ℣ Dies mei. Domina tu

a Benedictus dominus deus noster. Psalm. cap. Fratres. Hem mi quicquam debeatis nisi ut inuicem diligatis. Qui enim diligit proximum legem implebit. ℟ Deus qui sedes. ymnus Deus creator omnium. ℣ Vespertina a

Oremus. Quia nos iramus ex ℣ Peccata mea d. peccatis constituros et humana fragilitate non posse subsistere. da nobis saluator mentis et corporis. ut ea que pro peccatis nostris patimur te aduuante uincamus. P.

Paulus apostolus ihu x. Te pma

populorum dei et dominorum ecclie dei que est chorum. cui soli omnium quod sunt inuisa arcana. gratia uobis et pax adeo patre nostro et domino ihu xpo. Benedictus deus et pater domini nostri ihu x. pater misericordiarum et deus tocius consolationis. qui consolatur

nos i omi tribulacõe nr̃a. ut possim⁹ & ipi
cõsolari eos qui i omi pressura sunt. p ea
exhortacõm qua exhortam⁹ & ipi a deo. Quã
sicut habũdant passiones xp̃i in nob. ita
& p xp̃m habũdat cõsolacio nr̃a. Sue
aũt tribulam⁹ p uestra exhortacõe & salu
te. sue exortam⁹ p uestra exhortacõe que
opat⁹ in tolerãcia earũdẽ passionũ. q̃s
& nos patimur. & spes nr̃a firma sit p uo
bis. scientes q̃m sicut socij passionum
estis. sic eritis & cõsolacõis. Dñe ne ima-

Fres nõ uolum⁹ uos ignorare de
tribulacõe nr̃a. que facta ẽ in
asia. q̃m supra modũ grauati sum⁹. supra ui
rtutẽ. ita ut taderet nos etiã uiuere. Sz
ipi nobismet ipis responsũ mortis habe-
mus. habuim⁹. ut nõ simus fidentes in nobis
sed in deo qui suscitat mortuos. qui de tan
tis periculis eripuit nos. & eruet in quẽ spe
ram⁹. q̃m & adhuc eripiet adiuuãtibus
& uobis in oratione pro nobis. Vt ex
multor⁹ psonis facies. eiusque in nobis
ẽ donacõis. p multos gr̃ie agant⁹ p nobis.
Nam gla nr̃a hec ẽ. testimoniũ cõscientie
nr̃e. qd in simplicitate & sinceritate dei
& nõ in sapia carnali. sed in gr̃a dei. cõuer
sati sum⁹ in hoc mũdo. habũdancius aũt
ad uos. Nõ enim alia scribim⁹ uobis. q̃m
que legitis & cognoscitis. spero aũt &
cognoscetis nos ex parte. quia gla uestra su
mus. sicut & uos nr̃i. in die dñi nr̃i ihu
xp̃i. Deus qui sedes.

Fres hac cõfidẽcia uolui pri⁹
uenire ad uos. ut secõm gr̃am
haberetis & per uos trãsire in macedoniã. &
iterũ a macedonia uenire ad uos. & a
uobis deduci in iudeã. Cũ aũt hoc uoluissem
numquid leuitate usus sum. aut que cogi
to secũm carnẽ cogito. ut sit apud me
est & nõ. fidelis aũt ds. quia sermo nr̃
q̃ fuit apud uos. nõ ẽ in illo est & non.
sed ẽ in illo ẽ. Dei enim filius dñs ihs xp̃s.
qui in uobis per nos prædicatus ẽ. per me
siluanum & timotheum. nõ fuit in illo ẽ
& nõ. sed ẽ in illo fuit. Quotquot enim pro
missiones dei sunt. in illo ẽ. Ideo & per ipm
amen ad gl'am meam. Qui aũt cõ
firmat nos uobiscũ in xp̃o. & q̃ unxit
nos ds. & q̃ signauit nos. & dedit pig
nus spũs in cordibus nr̃is. Ego aũt testẽ
dm̃ in uocem in aiam meã. qd parcens uo
bis nõ uenerim ulterius corinthum. Non quia dñam
fidei uestre. sed adiutores sum⁹ gaudij
uestri. nam fide statis. Statui aũt hoc ipm
apud me. ne iterum in tristicia uenirem ad
uos. Si enim ego contristo uos. & quis ẽ q̃
me letificet. nisi hic q̃ contristatus fuerit
ex me. Et hoc ipm scripsi. ut nõ cũ uenero. tri
stitiam sup tristitiam habeã. de quibus op
portebat me gaudere. cõfidens in omnibus
uobis. quia meum gaudium omnium uestrum ẽ.
Videtur est michi dñe. & cõsentio. Ve-uij

Fres ex multa tribulacõe & an
gustia cordis mei. scripsi uobis
per multas lacrimas. nõ ut contristemini
sed ut sciatis q̃m caritatem habeam ha
bundanciũ in uobis. Si quis aũt contri
stauit me. nõ me contristauit sed ex parte
ne ut nõ honorem uos omnes. Sufficit
illi qui eiusmodi ẽ. obiurgacio hec que
fit a plurib⁹. ita ut e contrario magis
donetis & consolemini. ne forte habun
dantiore tristicia absorbeat. q̃ cuiusmo
di ẽ. Propter qd obsecro uos. ut confirme
tis in illum caritatem. Ideo eciam scripsi
uobis ut cognoscam experimentum uestrum

an ī oñib; obedientes sitis. Si cui
aũt aliq̃d donastis & ego. Nam &
ego si quid donaui ꝓpter uos. ī ꝑsona
xi ut nõ circũueniamur a satana.
Nõ enĩ ignoramus cogitationes eius.
Cũ uenissem aũt troade ꝓpt̃ euã
gelium xi. & ostium mihi apertum est ī dño.
nõ habui requiem spũ meo. eo qd
nõ inuenerim titum fratrem meum.
sed uale faciens eis. ꝓfectus sum ī
macedoniã. Deo aũt gr̃as. qui semp
triumphat nos ī xpo ihu. & odorem
notitie sue manifestat ꝑ nos ī oñi
loco. quia xi bonus odor sumus deo.
ihis qui salui fiunt. & ihis q̃ pereũt.
Aliis q̃dem odor mortis ī mortẽ. aliis
aũt odor uite in uitam. Et ad hec
q̃s tam ydoneus est. Non enĩ sumus
sicut plurimi adulterantes uerbum dei.
sed ex sinceritate. sed sicut ex deo coram
deo in xpo loquimur. Incipiamus iterũ
nosmet ipos cõmendare. aut nũquid
egemus sicut quidã cõmendaticijs epistolis
ad uos aut ex uobis. Epistola nra uos
estis. scripta in cordibus nris. que scitur
& legitur ab oñibus hoibus manifestati
ri. quã epistola estis xi ministrata ab
& scripta nõ atramẽto sed spũ dei uiui.
nõ in tabulis lapideis. sed in tabulis cor
dis carnalibus. Horas ad secũdã. ℣.

Fratres fiduciã talem habemus ꝑ xpm ad
dm. nõ q̃d sufficientes simus co
gitare aliq̃d a nobis. quasi ex nobis.
sed sufficientia nra ex deo est. Qui & ido
neos nos fecit ministros noui testa
menti. nõ littere sed spũ. Littera enĩ occi
dit. spũs aũt uiuificat. Q̃d si ministra
tio mortis litteris formata in lapidibus.
fuit ī gl̃a. ita ut nõ possent intendere
filii isr̃l. in faciem moysi. ꝓpt̃ gl̃am uul
tus eius que euacuatur. quõ nõ magis
ministratio spũs erit ī gl̃a. Nam si ministra
tio dãpnationis ī gl̃a est. multo magis ha
bundat ministerium iustitie ī gl̃a. Nã &
glificatum est q̃d clarum fuit ī hac parte ꝓpt̃
excellentem gl̃am. Si enĩ q̃d euacuatur
ī gl̃a est. multo magis q̃d manet ī gl̃a
est. Habentes igit̃ talem spem. multa fi
ducia utimur. Et nõ sicut moyses ponebat
uelamen super faciem suã. ad nõ in
tenderent filii isr̃l. in faciem eius. q̃d e
uacuatur. sed obtusi sunt sensus eorũ.
Vsq; in hodiernum enĩ diem. in ꝑlectione ueteris testamenti manet. nõ re
uelatum. quoniam in xpo euacuatur. Sed usq; in
hodiernum diem cũ legitur moyses. uelamen
est positum super cor eorũ. Cũ aũt cõuersus fu
erit ad eum dominus auferetur uelamen. Dns aũt
spes est. Vbi aũt spes dñi. ibi libertas.
Nos aũt omes reuelata facie gl̃am dñi spe
culantes. in eandem ymaginem trans
formamur a claritate in claritatem. tanq̃m
a dñi spũ. ℣. Diligam te dñe. ℟. Et ultionem.

Fratres habentes hanc administrationem. sc̃m
misericordiam q̃d nam cõsecuti sumus. nõ
deficimus. sed abdicamus occulta dedecoris.
nõ ambulantes in astutia. neq; adulte
rantes uerbum dei. sed in manifestatione ueritatis
cõmendantes nosmet ipos. ad omnem cõ
scientiam hoim coram deo. Q̃d si etiã op
tum est euangliũ nrm. in his qui pereunt.
est opertum. quibus d's huius seculi excecauit
mentes infidelium. ut nõ fulgeat illumina
tio euanglij glie xi. q̃ est ymago dei.
Non enĩ nosmet ipos ꝓdicamus. sed xpm
ihm dñm nrm. nos aũt seruos ꝑ ihm

qm̃ ds q̃ dicit de tenebris lumẽ splen
descere · ut nr̃i cordibꝫ nr̃is ad illumi
nacõm sciencie claritatis dei · ihesum
x̃m ihu · habeam⁹ aũt thesaurũ istũ · m
uasis fictilibꝫ · ut sublimitas sit ur
tutis dei · nr̃a non ex nobis · In omnib⁹ tri
bulacõm patiũ · sed nõ angustiamur
sp̃iam sed nõ destituim̃ · Persecutõm pa
timur · sed nõ derelinquim̃ · Deicim̃ sed nõ
perimim̃ · semp mortificacõm dñi ihu in corpore
nr̃o circferentes · ut & vita ihu in corpo
ribꝫ nr̃is manifestet̃ · Quare nim
mortali · Ergo mors in nobis operat̃
vita aũt in nobis · Habentes aũt eundẽ
sp̃m fidei sicut scr̃ptũ e · credidi ppt̃ qd̃
locutus sũ · & nos credimꝰ ppt̃ qd̃ lo
quim̃ · Scientes q̃m qui suscitauit dñm
& nos cũ ihu suscitabit · & cõstituet
nobiscũ · Omnia enim ppt̃ vos · ut gra
habundans p multas gr̃as actiones
habundet · in gl̃iam dei · Ppt̃ qd̃ nõ defici
mus · Et licet · is qui foris e nr̃ homo
corrũpat̃ · tamẽ · is qui intus e · renouatur de die in diem · Id enim qd̃ in̄stans
e momentaneũ · & leue tribulacõis nr̃e
supẽ modũ in sublimitate eternũ gl̃ie pon
dus operat̃ in nobis · non cõtemplantibꝫ no
bis que videntur · sed que non videntur · que enim videntur temporalia sũt · que aũt non
videntur eterna sũt · Et dñs est era · ppe sup.
nullo tpre · Extendente Scdm̃ quarti
ihu in nauiculam · secuti sũt eũ discipli
eius · & ecce motus magnus factus e
in mari · ita ut navicula operiret fluctibꝫ ·
Ipe vo dormiebat · Et accesserũt ad eũ
discipli ei · & suscitauerũt eũ dicentes ·
Dñe salua nos ꝑim̃ · Et ꝓ[illegible]
ingrediente dño in naviculam · secuti sũt
eũ discipli ei · nõ imbecilles sed firmi
& stabiles in fide manserũt & pij · sper
nentes mũdũ · nõ duplici corde sed sim
plici · Hoc & secuti sũt eũ · nõ timuit
gressus eorũ sequentes · sed magis certatim
comitantes · & iustitiã eius cõsectantes ·
Et ecce tẽpestas magna facta e in mari
ita ut navicula operiret fluctibꝫ · Cũ eũ
multa magna & mirabilia ostendisset
in terra · transijt ad mare · ut & ibidem
adhuc excellentiora opa demõstraret ·
Orta e tẽ maris · dñm se ei ostendit ·
ostenderet · Increpauit & navicula fe
cit turbari mare · cõmouit ventos ·
& —— citauit fluctus · Cur hoc ·
Ideo ut discipl̃os mitteret in timorem ·
& sui auxilii postularet · sibiq; pote
tiam rogantibꝫ manifestaret ·
Illa tẽpestas nõ erat̃ oborta e · sed po
testatis parata · ppt̃ nos · et qui educit
ventos de thesauris suis · qui in mari
mari cõstituit harenã cõstitutum · Dixit
eũ ei · Vsq; quo venies · & nõ suppgdie
ris · & intremet ipo cõstringent fluctꝰ
tus · Iussu & missione & ꝑcepto orta e
tẽpestas in mari · ppt̃ occasiones supi
memoratas · Facta e tẽpestas magna
& nõ pusilla · ut magnũ opus & nõ
pusillũ ostenderet̃ · Sũtq; fluctus
naviculã vertebãt · tanto magis in
mor discipl̃os cõturbabat · ut plus
magis desiderarẽt adiuvandi se
mirabilia saluatoris · Adde dñe fidem.
Ipe vo dormiebat · Et rel mi
rabilis & stupenda · his qui
nũqm̃ obdormiunt neq; dormitant ·
his qui ctõi & ctam gubernat dormi
his nũqm̃ dormit · Ipe dormire dicit̃

dormiebat q̄ dē corpore · ꝫ nugilabat
deitate · Dormiebat corpore · ꝫ cōt
babat mare · Gngrebat q; fluctus ·
⁊ aplōs cōterrebat · sūa ostēsurus
potētia · Dormiebat corpore · sicuti
⁊ adpuerū de ruuere lassuꝫ ul' furi
gatus sedebat · demōstrans quia
uere humanū portabat corpus · qđ
i corruptibile īduerat · Ipe corpore
dormiebat · deitate ꝑ cōtinebat ma
re · ⁊ iterū dꝑplacabat · Dormiebat hu
q; corpore · ut aplōs suscitaret · ret-
⁊ nugilare faceret · Ꝓcipue aūt oīs
nos ne unq̄m animo dormiam⁹ · ne
ue itellectu aut ꝑcepcia · ꝫ nugilare
oīū tpe · ⁊ ubilare dño · ⁊ salutē
ab eo postulare studeam⁹ · Nam ipe
q̄ dormiebat corpore · illud stīm
ubi dicit · Ego dormio · ⁊ cor meū u
gilat · Adq̄ accedētes discipli · su
scitabant eū dicētes · Dñe salua nos
pim⁹ · Tanto fuerāt motu cōturti
⁊ pene animo alienati · ut irruerēt
eū · ⁊ nō modeste aut lenit suggere
rent · ꝫ turbulent suscitarēt dicētes ·
Dñe salua nos pim⁹ · Obtarti · ouenites
dei discipli · dñm saluatorē uobiscū
habetis · ⁊ pictū timetis · Vita uo
biscū ē · ⁊ de morte sollicti estis ·
Quari turbinē tremētes · creatorē ei⁹
ꝑsentē ut suscipiatis · quasi nō pos
sit dormiente corpore fluctus sedare
ul' mitigare · ℟ Iudicam dñe · Dñe dile
ctissime dñe

Sed quid respondēt hi dilec-
tissimi dñi discipli · Parvuli i
quitur sum⁹ · adhuc ifirmi · ⁊ nō dū
robusti · Ideoq; timem⁹ · ideoq; trepi
dam⁹ · nec dū crucē · nō dū nos cōfir-
mauit passio dñi · ⁊ resurrectio · nō as-
censio ī excelsis · nec missi delsensio scī ispi
paracliti · Ꝓtea fragilitate nrām ·
ꝓtea ⁊ sepius audiūm⁹ a dño ī crepatiō
ne · pusille fidei · sub portem⁹ · tolerem⁹ li
bent · uolūtarie sustinem⁹ · ⁊ nūc dicere
dño · quare cōturbati estis pusille fidei
tis · nō hetis fortitudiem · aut nō cōfidē
tiā q̄tū fiducia apud uos retinetis · ⁊ si
mors irrueret · nonne ea debuistis cōstan
tissime sustinere · ad oīa enī ꝙcunq̄
euenerit · fortitudo necessaria ē · ad oīa
pictin ul' tribulatōm · usq; ad aīe ertū ·
Simulit ⁊ cōt delictas · ⁊ dnicias · ⁊ bono
rel tenos · animi fortitudo tenēda ē · ut
neq; extollaris o homo · neq; īsuꝑbiam
erigaris · nō despicias mumicos · neq;
humiles spernas · neq; obliuiscaris dñm ·
neq; dereliq̄s creatorē · nec exultas īgra
tis · Si q̄ ī necessitate ⁊ ꝑpetis fortitu
do necessaria ē · ut utilit cū fide toleres ·
minui sit · multo magis contra delictas ut
dictū ē · ne īmultiplicem⁹ īcidas diaboli ·

℟ Deū mea dñe · Laud Iudicus ē dñs · ut pnd ·

Fres · Nemini q̄q̄m de · ymn scire iam nec ·
℟ Dñs regit me · ·
Ascendentre ihn ī nauicl̄am cepe ma
trus magnus frēs eius ī nauī ⁊ suscitauerūt eum
discipli eius dicentes · dñe salua nos ꝑimus ꝑ dñs
Deus q̄ nos īrans · ad ii Fres · Nemini
q̄q̄m debeatis · Os q̄ nos īrauistis pri ·
Non adulterabis · nō occides · ad vii ·
nō mechaberis · nō falsum testi
monū dices · nō cōcupisces rem ꝓximi
tui · ⁊ si qđ ē mādatū in hoc ubo īstauu
rat · Deus qui nos ·

Diliges proximū tuū sicut te ipm. dilectio proximi malū nō operatur. plenitudo ergo legis ē dilectio. ad vesp.

Fres. nemini quicquā. Qm magnificauit. ymnū. Iuuis creatoꝛ optime.

Domine saluā nos pimus. supera nos fac de tranquillitate magna porro hoies cum audissēt quod fecerant signū dicebant. qualis est hic quia uentis imperat et mari et obediunt ei. Surgens ihc imperauit uentis et mari. et facta est tranquillitas magna et minuti sūt omnes. ecce quā bonū.

Os qui nos iuuat. Iuuis. Deuote exultemus ipm. Dns defensoꝛ. ipm. ita ordinate.

Domine mecū misericoꝛdia tua. Te. pma.

Fres sanctū quicquid si erectis domū mihi ihūcōis dissoluat. qd edificatōm ex deo habeamus domū nō manufactam. sed etnā in celis. Nam et in hoc ingemiscimus habitatōm nrām que de celo ē supinduere cupientes. si tamē uestiti nō nudi inueniamur. Nam et qui sumus in hoc tabernaculo ingemiscimus grauati. eo qd nolumus exspoliari. sed supuestiri. ut absorbeatur qd mortale ē a uita. Qui aut effecit nos in hoc ipm. ds qui dedit pignus spūs. Ad uitam nīc esto. Ymp. dsp.

Audientes et sēp scientes. quā dū sumus in corpore peregrinamur a dno. per fidē em ambulamus et nō per speciem. Audemus aut et bonā uoluntatē habemus magis peregrinari a corpore. et presentes esse ad dm. et ideo cōtendimus sive absentes sive presentes placere illi. Omnes em nos manifestari oꝛtet ante tribunal xpi. ut recipiat unus quisq; pꝛia corporis pꝛout gessit sive bonū sive malū. Quia magna

Scientes ergo timoꝛem dni hominibus suademus. deo aut manifesti sumus. Spero aut et in cōsciētijs uris manifestos nos esse. Non iterū nos cōmendamus uobis. sed occasionem damus uobis. gloriandi pro nobis. ut habeatis ad eos qui in facie gloriantur et nō in corde. Sive em mente excedimus deo. sive sobrii sumus uobis. caritas em xpi urget nos. estimantes hoc qm si unus pro omnibus mortuus est. ergo omnes mortui sūt. et pro omnibus mortuus est xps. ut et qui uiuūt iam nō sibi uiuant. sed ei qui pro ipsis mortuus est et resurrexit. Itaq; et nos ex hoc neminē nouimus secm carnē. Et si cognouimus secm carnē xpm. sed nunc iam nō nouimus. Si qua ergo in xpo noua creatura. uetera trāsierunt. ecce facta sūt noua omnia. Omnia aut ex deo. qui reconciliauit nos sibi per xpm. et dedit nobis ministeriū reconciliationis. Quia quidē deus erat in xpo. mundū reconcilians sibi. nō reputans illis delicta ipoꝝ. et posuit in nobis uerbū reconciliationis. Pro xpo ergo legatione fungimur. tanquā deo exhortante per nos. obsecramus pro xpo reconciliamini deo. Eum qui nō nouerat peccatū pro nobis peccm fecit. ut nos efficiamur iustitia dei per ipm. Vindicam dno.

Adiuuantes exhortamur ne in uacuū gratiam dei recipiatis. Ait enim Tempore accepto exaudiui te. et in die salutis adiuui te. Ecce nunc tempus acceptabile. ecce nunc dies salutis.

exaudiu

Nemini dantes ullam offensionem ut
non uituperetur ministerium nostrum. Sed in
omnibus exhibeamus uosmet ipsos sicut
dei ministros. In multa paciencia in tri
bulacionibus in necessitatibus in angustiis
in plagis in carceribus in sedacionibus in
laboribus in uigiliis in ieiuniis in casti
tate in sciencia in longanimitate
in suauitate in spiritu sancto. In caritate non
ficta in uerbo ueritatis in uirtute dei.
Per arma iusticie a dextris et a sinistris.
Per gloriam et ignobilitatem. Per infamiam et
bonam famam. Ut seductores et ueraces
sicut qui ignoti et cogniti. Quasi mo
rientes et ecce uiuimus. Ut castigati
et non mortificati. Quasi tristes semper
autem gaudentes. Sicut egentes mul
tos autem locupletantes. Tamquam ni
chil habentes et omnia possidentes.
℟. Auribus percipe. ℣. Dixi custodiam.

Os nostrum patet ad uos ochorin
ti cor nostrum dilatatum. Non an
gustiamini in uobis. angustiamini
autem in uisceribus uestris. eandem autem habentes
remuneracionem. Tamquam filiis dico. di
latamini autem et uos. et nolite iugum
ducere cum infidelibus. Que autem participa
cio iusticie cum iniquitate? Aut que
societas luci ac tenebris? Que autem con
uencio christi ad belial? Aut que pars
fideli cum infideli? Quis autem consensus
templo dei cum ydolis? Uos enim estis tem
plum dei uiui sicut dicit deus. Quoniam inha
bitabo in illis. et inambulabo. et ero
illorum deus. et ipsi erunt mihi populus. Propter
quod exite de medio eorum. et separami
ni dicit dominus. et immundum ne tetigeritis.
et eritis mihi in filios et filias dicit dominus
omnipotens. His igitur habentes promissiones karissimi
mundemus nos ab omni inquinamento carnis
et spiritus perficientes sanctificacionem in timore dei.
Capite nos neminem lesimus. neminem cor
rupimus. neminem circumuenimus. Non ad con
dempnacionem uestram dico. Predixi enim quod
in cordibus nostris ad commoriendum et conuiuen
dum. ℟. Statuit dominus super. ℣. Expectans expec-

Multa mihi fiducia est apud uos. mul
ta mihi gloriacio pro uobis. Repletus
sum consolacione. super habundo gaudio in
omni tribulacione nostra. Nam et cum uenissemus
macedoniam. nullam requiem habuit
caro nostra. sed omnem tribulacionem passi
foris pugne intus timores. Sed qui con
solatur humiles consolatus est et nos deus
in aduentu suo tui. Non solum autem in aduen
tu eius. sed eciam in consolacione. qua consolatus
est in nobis. Referens nobis uestrum desiderium
uestrum fletum. uestram emulacionem pro me ita
ut magis gauderem. Quoniam et si contristaui
uos in epistola. non me penitet. et si penitet
uidens quod epistola illa et si ad horam uos con
tristauit. nunc autem gaudeo. Non quia contrista
ti estis. sed contristati estis ad penitenciam.
Contristati enim estis secundum deum. ut in nullo
detrimentum paciamini ex nobis. Que enim
secundum deum tristicia est. penitenciam in salutem
stabilem operatur. Seculi autem tristicia mor
tem operatur. Ecce enim hoc ipsum secundum deum
contristari uos quantam in uobis operatur
sollicitudinem. sed defensionem. sed indignacio
nem. sed timorem. sed desiderium. sed emulacionem.
sed uindictam. In omnibus exhibuistis uos in con
tamino esse negocio. ℟. Ego dixi domine.

Fratres. et si scripsi uobis non propter eum qui
fecit iniuriam. ne propter eum qui passus
est. Sed ad manifestandam sollicitudinem nostram

qñ̃a ꝓuobis habem⁹ adnos eram deo.
ideo cōsolati sum⁹. In cōsolacōe aũt nr̃a
habundanci magis gauisi sum⁹ sup
gaudio titi. quia refectus ē spūs eius
ab oīb⁹ uobis. Et si quid apud illū
de uobis gl̃iatus sū. nō sū cōfusus.
Sed sicut oīa de uob⁹ locuti sum⁹ in ue
ritate. ita et gl̃acio nr̃a que facta ē ad titi
tū. ita facta ē. et uiscera ei habun
dancius in uobis sunt. Recordantem⁹ om
nū uestrū obediencia. ut cum ti
more et tremore accepistis eū. Gaudeo qđ
in oīb⁹ cōfido in uob⁹. Quia poteritis me-

Norum fratrum uob⁹ frēs grām dei
que data ē in ecclisis macedonie.
qđ in multa tribulacōis
habundancia gaudii ꝓfunditas et altissima pau
pertas eor. habundauit in diuicias simpli
citatis eor. Quia testimo
nium illis reddo. et supra uirtutē uoluntarii
fuerūt. cū multa exhortacōe obsecrantes
nos. gr̃am et cōmunicacōm ministerii
qđ fit in scōs. Et nō sicut speraui. sed semet
ipos dederūt primū dño. Deinde nob⁹ ꝑ
uoluntatē dei. ita ut rogarem⁹ titum.
ut quē admodū cepit. ita et perficiat in
uobis et istam. Sed sicut in oīb⁹ habū
datis. fide et sermone. et scientia. et oīa soli
citudine. insup et caritate uestra in nob⁹ ut
et istā gr̃am habūdetis. Nō dico si ipanis duo
bus et aliox sollicitudinem etiam uestre caritatis
ingenuū cōprobans. Aduertat aūt ut
frēs scitis gr̃am dñi nr̃i ihu xp̃i. quo
ꝓpter nos egen⁹ factus ē cū diues esset.
ut illius illa paupertate. hoc do. hoc enī uobis utile est.
qui non solū facere. sed et uelle cepistis ab anno
priore. nunc aũt et facto perficere. ut quē ad
modū promptus ē animus uoluntatis. ita

sit et perficiendi ex eo qđ habetis. Si enī
uoluntas prompta ē. secūm id qđ habet
accepta ē. nō secūm id qđ nō hꝫ. Non
enī ut aliis sit remissio. uobis aũt tri
bulacio. sed ex equalitate ip̃orum tpe
ri nr̃i aũt habūdancia illox inopiam sup
pleat. ut et illox habūdancia ure in
opie sit supplementū. ut sit equalitas. Si
cut scptū est. Qui multū. non habū
dabit. et qui modicū. nō minorabit.
Grās aũt deo qui dedit eande sollicitu
dinē ꝓ uob⁹ in corde titi. quia exhortacōm
quidē suscepit. Sed dñi sollicitor est.
sua uoluntate ꝓfectus ē ad uos. Misim⁹
etiam aduob⁹ cū illo frēm nr̃m. cui laus
ē in euāgelio ꝑ oīs ecclias. Nō solū aũt
sed et ordinatus ab ecclis comes peregri
nacionis nr̃e. in hac gr̃a que ministratur
a nobis ad dñi gl̃iam. et destinatā uo
luntatē nr̃am demonstrantes. hoc ne ali
quis nos uituperet in hac plenitudine que mi
nistratur a nob⁹ in gl̃a dñi. Prudentes
enī bona nō solū coram deo. sed etiā
coram hoīb⁹. Misim⁹ aũt cū illis et frēm nr̃m
quē ꝑbauim⁹ in multis sepe sollicitū es
se nunc aũt multo sollicitiorē. Cōfidētia
multa habeo in uobis. siue ꝓ tito qui
est socius mꝰ. et in uobis adiutor. siue
ꝓ frēs nr̃i sunt. apli ecclesiarū
gl̃ie xp̃i. Ostende nobis speram.

Frēs. ostentionē que est uestra
ue. et nre gl̃ie ꝓ uobis in illos
ostendere in facie ecclias dei. De min
isterio qđ sit scōs. ecce abundanti. est
mihi scribere uobis. Scio enī promptū
animū uestrū. ꝓ quo de uobis gl̃ior
apud macedonas. Quia achaia pa
rata est ab anno preterito. et uestra emu-

emulatio ꝓuocauit plurimos. Vtinã
autẽ fr̃es. ut ne qđ glãmur de uob
euacuet ih̃c parte. ut quẽ admo
dũ dixi parati sitis. ne cũ uenerit
mecũ macedones. & inuenerit uos
iparatos. erubescam nos & nõ dica
mus uos ih̃c substancia. Necessari
um ꝯ existimaui rogare fr̃es. ut
ꝓuenant aduos. & ꝓparẽt repmis
sam bñdcõm. hanc paratã ee sic q̃si
bñdictionẽ nõ q̃si auaritiã. Hoc
autẽ dico. quia qui parce seminat
parce & metet. ℟ Replear os meũ

Fr̃es. qui seminat i benedcõibꝫ
de bñdcõibꝫ & metet. Vnusq;
q; ꝓut gessit destinauit i corde
suo. nõ ex tristicia aut ex necessitate.
hylarẽ enim datorẽ diligit ds. Potẽs
autem ds omnẽ grãm habũdare
facere in uobis. ut in omnibꝫ semp omnem
sufficiencia habentes. habũdetis i
omne opus bonũ. Sicut scriptũ e. Dis
pssit dedit pauperibꝫ iustitia eius manet
in eternũ. Qui autem administrat semẽ
seminanti & panem ad manducandũ ꝓsta
bit & multiplicabit semẽ uestrũ. &
augebit incrementa frugũ iustitie ues
tre. ut in omnibꝫ locupletati. habũdetis i
omnem simplicitatem. que operatur ꝑ
nos gratiarũ actionem deo. Quoniam
ministerium huius officij. nõ solum supplet ea
que desunt sctis. sed etiam habundat ꝑ mul
tas gratiarũ actiones i dño. Ꝑ pbacõm
ministerij huius glorificantes dm̃ in obe
dientia cõfessionis ure in euangelio xpi
& simplicitate communicationis in illos
& in omnes. & in ipoꝝ obsecratione ꝓ uobis
desiderantes uos ꝓpter eminentem gratiam
dei in uobis. Gratias deo sup inenarrabili
dono ei. ℟ Laudebũt labia mea.

Fr̃es ipe ego paulus obsecro uos
ꝑ mansuetudinem & modestiam xpi
qui facie quidem humilis inter uos. absens
autem cõfido in uobis. Rogo autem ne ꝑsens
audeam ꝑ eam cõfidentiã q̃ arbitror au
dere in quosdã q̃ arbitrantur nos tanq̃m secdm carnem ambu
lemus. In carne ambulantes. nõ secdm
carnem militamus. Nam arma militie
nre nõ carnalia. sed potentia do ad de
structionem munitionũ. Consilia destru
entes & omnem altitudinem extollentem
se adversus sciam dei & in captiuitatem
redigentes omne intellectum in obsequium xpi
& in promtu habentes ultiscj omnem inobe
dientiã. cũ ipleta fuerit uestra obedien
cia. ℟ Confitebor tibi domine & ex ertimis

Fr̃es que secdm faciem sunt iudicate.
Si quis cõfidit sibi xpi se ee hoc cogi
tet iterũ apud se. quia sicut ipe xpi est
ius & nos. Nam si aliquid amplius gloriatus
fuero. de potestate nra qua dedit dns
in edificationem & non in destructionem uram.
non erubescam. Vt autem nõ existimer ter
rere uos ꝑ epistulas. quoniam quidem epistule mquunt
graues sunt & fortes. ꝓsencia autem corporis
infirma & sermo contemptibilis. Hoc quicq;
gitet qui eiusmodi e. quia quales sumus in sermo
ꝑ epistulas absentes tales & ꝓsentes in facto.
Non enim audemus inserere aut cõparare
nos quibusdam qui se ipos cõmendant. sed ipi
in nobis nosmet ipos metientes & cõpa
rantes nosmet ipos sibi. ℟ Misericordia tua

Fr̃es. nos in mensura gloriam. sed secdm
mensuram regule quam mensus est
nobis ds mensum ꝑtingendi usq; ad nos.

Non enī q̄si nō enī p̄mḡsmī aduos sup
errendim nos. usq; aduos enī puen
mus ieuangliō x̄ nō imm nēsū glām
res saluemī laborib; sz spem hītes ere
scentis fidei urē. iuobis magnificari
sedm regulam nām habundātia
hītes etā illa que ult uos sūt. ewā
gelizare nō i aliena regula sz ihc que
pparata sūt ad glām. Qui aūt gl'ar
i dño gl'etur. Nō enī qui se ipm cōmen
dat ille pbatus ē sz quē dns cōmēdat.
Vtinā sustineretis modicū q̄d īsipiētie
mee sz et supportate me. Emulor enī
uos dei emulacōe. Despondi enī uos
uni uiro. uirginē castam exhibere xp̄o.
℟ Sanctus est nōmen domini. ℣ Dñs ulciscēt dās.

Timeo ne sicut serpēs euam seduxit
astucia sua. ita corrūpant sen
sus uri. et excidant a simplicitate que
est in xp̄o ihu. Nam si is qui uenit aliū
xp̄m p̄dicat. quē nō p̄dicauim. aut ali
um spm accipitis. quē nō accepistis.
aut aliud euāgliū q̄d nō recepistis.
recte patiemini. Existimo enī nichil
me minus fecisse a magnis aplis. Nā
et si imperitus sermone. nō tamē sciencia.
In omnib; aūt manifestati sum uobis.
Aut nūquid peccm feci. me ipm humi
lians. ut uos exaltemini. quīm gratis enī
gelium dei euāgliz auui uobis. Alias ecclē
sias exspoliaui. accipiens stipendiū ad
ministrium uram. ℟ Misericordiā et iudicium
Fres cū essem apud uos et egerē. nul
li honerosus fui. Nam q̄d mī de
erat supplerunt fres. qui uenerunt
a macedonia. et omnib; sine honere me
seruaui uobis et seruabo. Est ueritas x̄i
in me. quia hec gl'acio nō infringet in me
in regionib; achaie. Quare. Quia di
lugo uos dns scit. Q̄d aūt facio et face
am ut amputem occasionē eox q̄ uo
lunt occasionē. ut in quo gl'ant. tales
inueniant sicut et nos. Nam eiusmodi
pseudo apli sunt operarii subdoli. trās
figurantes se in aplos x̄i. Et nō mirum.
Ipe enī satanas trāsfigurat se in an
gelum lucis. Non ē g̃ magnum si ministri
eius trāsfigurētur uelut ministri iu
stitie. quoz finis erit secdm opa ipoz.
℟ Domine exaudi orationem meam. ℣ Et clamor meus.

Fres utinā diceretis uobis. ne q̄si me
putetis insipientē esse. alioquin ue
lut insipientē accipite me. ut et ego
modicū quid gloriet. Q̄d loquor nō
loquor secdm dm. sz q̄si in insipientia.
in hac substancia gl'ie. Quīm multi gl'o
riantur secdm carnē. et ego gl'abor.
Propter q̄d placeo mihi in infirmitatib;
meis. in cōtumeliis. in necessitatib;
in persecucōib; in angustiis p xp̄o. Cū
enī infirmor tūc potēs sum. Factus sum
insipiens. uos me coegistis. Ego enī
a uob debui cōmēdari. Nichil enī mi
nus fui ab his qui sunt supra modum
apli. Tamē et si nichil sum. signa tamē
apl'atus mei facta sunt sup uos. in
oī patiencia. signis et p̄digiis et
uirtutib;. Quid est q̄d minus habu
istis pre ceteris ecclīis. Nisi q̄d ego
ipe nō grauaui uos. Donate mihi hanc
iniuriam. ℟ Veloces exaudi me. ℣ Dñe ne auertas.
Benedictus dns ipm. Gloria patri.

Fres induite uos sicut electi
dei et dilecti uisceri miserico
die benignitatē humilitatē mo
destiam patientiam supportantes

iuuẽ ⁊ donantes uobiscũ ꝙm si
qs̄ aduersus aliquẽ hꝝ querelam sic̃
⁊ xp̃c donauit uobis ita ⁊ uos. Sup
oĩa aũt hec caritatẽ hñtes qd̄ ẽ
uinculũ pfectionis. ℟ Deus qui sedes.
ymnus Deus creator oĩum. ℣ Vespertina
oĩo ascendat. ℟ Pecca mea dñe. ℣ ymagine.

Famuliam tuã qs̄ dñe cõtra
nua pietate custodi. ut que in
sola spe gr̃e celestis ĩnitur. tua
semp protectione muniatur. Pe. i.
Paulus apl̃s nõ ab hõibz neq;
phõiem. sz̄ p ihm xp̃m ⁊ dñm
patrẽ qui suscitauit eũ a mortuis
⁊ q̄ mecũ sũt oĩes fr̃es. ecclĩs gala
cie. gr̃a uobis ⁊ pax a deo patre. ⁊
dño nr̃o ihu xp̃o. Qui dedit semet
ipm p pccis nr̃is. ut eriperet nos de
psenti seculo nequã. scdm uoluñtatẽ
dei ⁊ patris. cui ẽ gl̃a in secula seculoꝝ amẽ.
Miror qd̄ tã cito trãsferimini ab eo
qui uos uocauit in gr̃am x̃i. in aliud e
uãgliũ. qd̄ nõ ẽ aliud nisi sũt aliq
q̄ uos cõturbant. ⁊ uolũt cõuertere
euãgliũ x̃i. Sz̄ licet nos aut angl̃s
de celo euangelizet uobis. preter
q̄m qd̄ euãgelizauim̃ uobis. anathe
ma sit. Modo enĩ hoĩibz suadeo. aut
deo. aut quero hoĩibz placere. Si ad
huc hõibz placẽrem. x̃i seruus nõ ẽẽm.
℟ Domine ne in ira tua. ℣ Timor et tremor. ij.

Fres. notũ facio uobis euãgliũ
qd̄ euãgelizatũ ẽ a me. quia
nõ ẽ scdm hoĩem. neq; enĩ ego ab ho
mine accepi illud. neq;
didici. sz̄ p reuelatõm ihu x̃i. Audi
stis enĩ cõuersatõm meã aliq̃do in iu
daismo. q̃m sup modũ psequebar
ecclĩam dei. ⁊ expugnabã illam. ⁊ pro
ficiebam in iudaismo. sup multos coe
taneos meos in gẽne meo. habundan
emulator existens patrnaz meaz mu
dicionũ. Cũ aũt placuit ei q̄ me segre
gauit de nr̃o matris mee. ⁊ uocauit p
gr̃am suã. ut reuelaret filiũ suũ in me.
ut euangelizarẽ illũ in gentibz. Con
tinuo nõ acquieui carni ⁊ sanguini. neq;
ueni ierosolimã ad antecessores meos
apl̃os. sz̄ abij in arabiam. ⁊ inde reuersus
sum damascũ. Deinde post annos tres
ueni ierosolimã uidere petrũ. ⁊ mansi
apud eũ diebz q̃ndecim. Alium aũt apl̃oꝝ
uidi neminẽ. nisi iacobũ fr̃em dñi. Que
aũt scribo uobis coram deo quia nõ mẽ
tior. Deinde ueni in partes syrie. ⁊ cilicie.
Eram aũt ignotus facie ecclĩis iudee
que erãt in x̃o. Tantũ aũt auditũ ha
bebant. quia qui persequebat nos aliq̃
do. nũc euangelizat fidẽ quã aliq̃do
expugnabat. ⁊ in me clarificabãt dñm.
℟ Deus qui sedes. ℣ Vidi enim. Pe. ij.

Deinde post annos q̃tuordecim. in
rursũ ascendi ierosolimã. cũ bar
naba assũpto ⁊ tyto. Ascendi aũt se
cundũ reuelatõm. ⁊ cõtuli cũ illis euan
gelium dei. qd̄ p̃dico in gentibz. Seorsũ aũt
his qui uidebant aliq̃d ee. ne forte in
uanum curretẽ aut cucurrissem. Sz̄ ne
q; tyտus qui mecũ erat. cũ esset gentilis
cõpulsus ẽ circũcidi. Sz̄ subintrod
uctos falsos fr̃es. qui subintroierunt ex
plorare libertatẽ nr̃am q̃m habemus
in x̃o ihu. ut nos in seruitutẽ redigerẽt.
Quibz nec ad horã cessimus subiectionis
ut ueritas euangelii permaneat apud
nos. Ab his aũt q̄ uidebant ee aliq̃d

qualeſ aliq̃do fuerīt mihi mea nr̄ ē. Dſ enī pſonā hōis nō accepit. Mihi aūr qui mdebant ēe aliquid. mihil cōtulerūt. Sz econtr̄ cū vidiſſent qd̄ credit̄ ē m̄ euāglīū p̄putij. ſicut petro aplātus ē circūcisionis. qui enī operatus ē petro i aplātū circūcisionis. operatus ē & m̄ nīc gentes. Et cū cognouiſſent gr̄am dei que data ē m̄. iacobus & cephas & iohes. qui mdebant colūpne ēe. dextras dederūt m̄ & barnabe ſocietatis. ut nos in gentes. ipi aūr i circūcisionē. tantū ut memores eſſemus. qd̄ eāmet ſollicitus fui hoc ip̄m facere.

Ad. xxvi. ſcr̄ m̄ dominus. Ic. viij.

Quum aūr uenīſſz cephas antiochiā. i faciem ei restiti. quia reprehensibilis erat. Priuſ enī qm̄ uenirent quidam ab iacobo. cū gentibz edebat. Cū aūr uenissent. ſubtrahebat & segregabat ſemet ipſum timēs eos. qui ex circūcisione erant. & simulatōi ei cōſenſerūt cēteri iudei. ita ut & barnabas ſeducerētur ab eis. i illam simulatōm. Sz cū vidiſſem qd̄ nō recte ambularēt ad v̄itatē euāglīj. dixi cephe coram oībz. Si tu iudeus cū sis gentilit̄ viuis & nō iudaice. quō gentes cogis iudaizare. Nos natura iudei & nō ex gentibz peccatores. Scientes aūr qd̄ nō iuſtificat̄ hō ex operibz legis. niſi p fidē ih̄u x̄pi. & nos in x̄po ih̄u credimus. ut iuſtificemur ex fide x̄pi. & nō ex operibz legis. Propt̄ qd̄ ex operibz legis nō iuſtificabit omnis caro. Qd̄ si quērentes iuſtificari in x̄po. ex operibz legis. inuenti sum⁹ & ipi peccatores. Numquid x̄pc peccati minister est. Absit. Si enī que destruxi hec iterū edifico. p̄uaricatorē me cōſtituo. Ego enī p legē legi mortuus ſū. ut deo viuā. x̄po crucifixus ſū cruci. viuo aūr iā nō ego. viuit aūt in me x̄pc. Qd̄ aūt nūc viuo in carne. in fide viuo filij dei. qui dilexit me. & trādidit semet ip̄m pro me. Nō abicio gr̄am dei. Si enī p legē iuſtitia. ergo x̄pc gratis mortuus ē.

Ad. xxvi. m̄ ſcr̄ipti. Ic. v.

O insensati galathe. quis uos fascinauit nō credere ueritati. ante quoz oculos ih̄c x̄pc p̄scriptus ē in uobis & crucifixus. Hoc solū a uobis uolo discere. ex operibz legis sp̄m accepistis. an ex auditu fidei. Sic stulti estis. ut cū sp̄u cepistis nūc carne cōſummamini. Tanta passi estis sine causa. Si tamē sine causa. Qui tribuit uobis sp̄m. & operatur uirtutes in uobis. ex operibz legis. an ex auditu fidei. Sicut scr̄ptū ē. Abraam credidit deo. & reputatū ē ei ad iuſtitiā. Cognoscite ergo quia qui ex fide sunt. hi sunt filij abrahe. Prudens aūt scr̄ptura. quia ex fide iuſtificat gentes. dixit abrahe. quia benedicent in te omnes gentes. Igit̄ qui ex fide sunt benedicent cū fideli abraam. Quotquot enī ex operibz legis sunt. sub maledicto sunt. Scr̄ptū ē enī. Maledictus omnis qui nō p̄manserit in omnibz que scr̄pta sunt in libro legis ut faciat ea. Quoniam aūt in lege nemo iuſtificatur apud deum. manifestū ē quia iuſtus ex fide uiuit. Lex aūt nō ē ex fide. sed qui fecerit ea. uiuet in illis. x̄pc nos redemit a maledicto legis. factus p nobis maledictū. quia scr̄ptū ē. Maledictus omnis qui pendet in ligno. ut in gentibz

bñdictio abrahe fieret· in xpo ihu·
ut pollicitationē spē acciperent p fidē·
Fres secm hoiem dico· tamē hois cō
firmatū testamētū nemo spernit·
aut sup ordinat· Abrahe dicte sūt
promissiones· & semini ei· nō dicit er
seminib; quasi in multis· sz q̄si in uno
& semini tuo qui ē xp̄s· Hoc autē dico· testamētū
Fres hec autē dico testamētū
cōfirmatū adeo· que post cccc
& xxx· annos· facta ē lex· nō irritū facit· ad evacuan
dam promissionē· Nam si ex lege here
dites· iam nō ex promissione· Abrahe
autē p promissionē donauit dns· Quid
ergo· lex ppter trāsgressionē posita est·
donec ueniret semē cui promiserat·
ordinata per angelos· in manu media
toris· Mediator autē unus nō est·
Lex ergo aduersus promissa dei· Absit· Si
enim data fuit lex que posset uiuificare·
uere ex lege esset iustitia· Sed cōclusit
scriptura omnia sub peccato· ut promissio
ex fide ihu xp̄i daretur credentibus· Pri
us autē q̄m uenisset fides· sub lege
custodiebamur cōclusi in eam fidē que
reuelanda erat· Itaq; lex pedagogus
noster fuit in xpo ihu· ut ex fide iustifi
cemur· At ubi uenit fides· iam nō su
mus sub pedagogo· Omnes enim filii dei
estis per fidē· in xpo ihu· Quicūq; enim
in xpo baptizati estis· xp̄m induistis·
Nō ē iudeus neq; grecus· nō ē ser
uus neq; liber· nō ē masculus neq; fe
mina· Omnes enim uos unus estis· in xpo
ihu· Si autē uos unius estis in xpo ihu·
ergo semē abrahe estis· secm promis
sionē heredes· Dico autē· Quoto tēpore
heres parvulus ē· nichil differt a ser
uo cū sit dns omnium· sz sub tutoribus
& actoribus ē· usq; ad p̄finitū tēpus
a patre· Ita & nos cū eramus parvuli·
sub elementis mūdi eramus seruientes·
At ubi uenit plenitudo tēporis· misit
deus filium suum natum ex muliere· factum
sub lege· ut eos qui sub lege erant re
dimeret· ut adopcionem filiorum recipe
remus· Quoniam autem estis filii dei· misit de
us spm filii sui in corda uīa· clamantem
abba pat̄er· Itaq; iam nō ē seruus sz fi
lius· Quod si filius & heredes per deum·
Tunc quidē ignorantes deum· his qui na
tura nō sunt dii seruiebatis· Nūc
autem cū cognouerimus deum· immo cogni
ti estis ab deo· quomodo conuertimini iterum
ad infirma & egena elementa· quibus
denuo seruire uultis· Dies obseruatis
& menses· & tempora & annos· Timeo
uos ne forte sine causa laborauerim
in uobis· Estote sicut & ego· quia & ego
sicut uos· Fratres deprecor uos· Nihil me lesistis·
Scitis autem quia propter infirmitatem carnis
Et tollentes ascendentes ihu in naue clam
Regre supius· Ad te domine leuauit
Induimini dnm ihm xp̄m· & carnis curam
Fres induite uos sicut electi dei
Ecce iam noctis· Dns regnauit exultet· Ascen
dente ihu in naue clam· Benedic· Famulam
tuam quam dne· Fres induite uos
famulam tuam·
Et pax xp̄i exultet in cordibus uestris
in qua & uocati estis in uno corpore
& gratias estote· Verbum dei habitet in uobis
habundanter in omni sapientia docentes
& commonentes uosmetipsos· psalmis
ymnis & canticis spiritalibus in gratia
cantantes in cordibus uestris deo·

Am̃bam tuam qs· ad ·xp̃o·

Omne qd cũq; facitis ubo aut iopꝰ oĩa i noĩe ihu x̃ gr̃as agẽtes deo ⁊ patri p ihm xp̃m dn̄m nr̃m· Famuliam tuã qs· ad vesp̃as

Frẽs induite uos sicut elec· ℣ Dñe

salua nos p̃mus· ℣ magĩ· ad· famuliam

tuam qs domine ℣ Te· p̃ma·

Paulus ap̃l's x̃i ihu p uoluntatẽ dei· scis oĩbus qui sũt epheſi ⁊ fidelibus i xp̃o ihu· Gr̃a uob ⁊ pax a deo patre nr̃o· ⁊ dño ihu xp̃o· Benedictus ds ⁊ pat̃ dn̄i nr̃i ihu xp̃i· q̃ bñdixit i oĩ bñdictione spiritu li celestꝰ i xp̃o· Sicut elegit nos ante mũdi cõstitutionẽ· ut essemꝰ sc̃i ⁊ imaculati· in cõspectu ei in caritate· q̃ p̃destinauit nos i adopcõem filioꝝ p ihm xp̃m i ipm̃ secm̃ ꝓpositũ uoluntatis sue· In laudẽ gl̃ie gr̃ie sue· in qua gr̃ificauit nos in dilecto filio suo· in quo hẽm redẽpcõem p sanguiẽm ei· que sup habũdauit in nobis i oĩ sapientia ⁊ prudẽtia· ut notũ faceret nobis sacm̃etũ uoluntatis sue· secm̃ bñplacitũ ei q̃d ꝓposuit in eo i dispẽsatione pleni tudinis tẽporꝝ· instaurare oĩa i xp̃o· que in celis ⁊ que in terris sũt in xp̃o· ℣ Ad uirum meus· ℟ Deo·

Frẽs in quo etiã sorte uocati sum̃ p̃destinati secm̃ ꝓpositũ ei· qui a omĩa op̃at secm̃ ꝓpositũ cõsiliũ uoluntatis sue· ut sim̃ i laudẽ gl̃ie eius· q̃ ante sp̃auim̃ i xp̃o· In quo ⁊ uos cũ audisseritis uerbũ ueritatis· euãgelium salutis ur̃e· in quo ⁊ credentes signati estis sp̃u promissionis sc̃o· q̃ ẽ pignus hereditatis nr̃e i redẽpcõem acquisitionis· in laudẽ gl̃ie ipius· Propter ⁊ ego audiens fidẽ uestram· que ẽ in dño ihu xp̃o· ⁊ dilectionẽ i oĩs sc̃os· Non cesso gr̃as agens p uobis memoriam uri facies· in orationibꝫ meis· ut ds dn̄i nr̃i ihu x̃i pat̃ gl̃ie det uobis sapiẽ· ⁊ reuelationis i agnitiõe ei· illuminatos oculos cordis uri· ut sciatis que sit spes uocationis ei· ⁊ que diuicie gl̃ie hereditatis ei in sc̃is· ⁊ que sit sup eminẽs magnitudo uirtutis ei in nos· qui credidimus secm̃ operationẽ potẽtie uirtutis ei· quã operatus ẽ in xp̃o· Suscitauit illũ a mortuis· ⁊ cõstituit ad dexteram suã in celestibꝫ· sup oĩ principatu ⁊ potestate ⁊ uirtute ⁊ dñatiõe· ⁊ oĩe nomẽ q̃ nominat· nõ solũ in hoc sc̃lo· sz ⁊ in futuro· Et oĩa subiecit sub pedibꝫ eius· Et ipm dedit caput sup oĩa ecclĩam que ẽ corp̃ ipius· ⁊ plenitudo ei· q̃ oĩa in oĩbus adimpleatur· ℣ Et uos frẽs· cũ ℟ Dñm magnã

Et uos frẽs cũ esse mortui delictis ⁊ peccatis uris· in quibus aliquando ambulastis secm̃ seculum mũdi huius· secm̃ p̃ncipem potestatis aeris huius· spiritum qui nũc operatur in filios diffidentie· In quibus ⁊ nos oĩs aliquando cõuersati sum̃ in desideriis carnis nr̃e· facientes uoluntatem carnis ⁊ cogitationum· ⁊ eramus natura filii ire· sicut ⁊ ceteri· Deus autem q̃ diues ẽ in ia· p̃pter nimiam caritatem suã qua dilexit nos· ⁊ cũ essemus mortui peccatis· conuiuificauit nos in xp̃o· cui gr̃a estis saluati· Et cõresuscitauit nos· ⁊ cõsedere fecit in celestibꝫ in xp̃o ihu· ut ostẽderet in seculis superuenien

tib; habundãtes dnicat gr̃e sue
i bonitate ihũ xp̃o ihũ. ℟ Benedicam dño
Gracia estis saluati p fidem
& hoc nõ exnobis di enĩ do
nũ ẽ nõ exopib; ut ne q̃ quis glẽt
ipsius enĩ sum factura creati in
xp̃o ihũ in opib; bonis que ꝓparauit
ds ut in illis ambulem. Ppt̃ qđ me
mores estote qđ aliq̃n̄do uos gẽtes
q̃ eratis in carne. q̃ dicamin ꝓputũ
aba que dicat circũcisio in carne nõ
manu facta. qu eratis illo tp̃e sine
xp̃o. alienati acõuersacõe istl & hos
pites testamẽtor ꝓmissiõis. spem nõ
habentes & sine deo in hoc mũdo. ℟
Aurib; percipe dñe. ℣ Dixi custodiã.
Nunc xp̃o ihu uos q̃ aliq̃n̄do e
ratis longe facti estis ꝓpe in
sanguine x̃i. Ipe est enĩ pax nr̃a. qui
facit utr̃q; unũ & medium parietẽ ma
cerie soluens inimicicias in carne sua
legẽ mãdator decretis euacuans. ut
duas cõdat in semet ipõ in unũ nouũ
hoĩem faciens pacem. & reconciliet
ambos in uno corpore deo. per crucẽ mr̃
ficiens inimicicias in semet ipõ. Et
uenies euãgelizauit uobis pacẽ
q̃ longe fuistis. & pacẽ his qui ꝓpe.
Quia p ipm habem accessũ ambo in
uno spũ ad patrẽ. ℟ Gratias domino.
Ergo iam nõ estis hospites &
aduene. ℣ estis ciues sanctor &
domestici dei. supr̃ edificati supr̃ fun
damẽtũ apl̃or & ꝓphar. ipo summo
angulari lapide xp̃o ihu. in quo oĩs
edificatio cõstructa. crescit in templũ
scũm in dño. In q̃ & uos coedificamini
in habitaculũ dei in spũ scõ. Huic rei gr̃a
ego paulus uinctus x̃i ihu ꝓ uob gẽti
bus. Si tamẽ auditis dispẽsacõm gr̃e
dei. que data ẽ mihi in uobis. quia scm
reuelacõm notũ mihi factũ ẽ sacrm̃ẽtũ.
sicut supra scripsi in breui. Ad quod potestis
legẽtes intelligere prudentiã meam
in mysterio x̃i. qđ aliis gñacõib; nõ
agnoscebatur filiis hoĩum. sicut nũc
reuelatũ ẽ scis apl̃is ei & ꝓphetis
in spũ ẽe gentes coheredes. & corpora
les & cõparticipes ꝓmissionis x̃i ihu
p euangliũ cui factus sum ego
minister scm donũ gr̃e di. que data
ẽ mihi scm operacõm uirtutis ei. ℟ Ego
autem dixi dñe. ℣ Dixi custodiã.
Omnia data ẽ gr̃a. hec ingẽtib;
euangelizare inestigabiles diuicias
x̃i. & illuminare oĩs. que sit dispẽsacõ
sacrm̃ẽti absconditi ab seculis in deo q̃
omnia creauit. ut innotescat ꝓncipi
b; & potestatib; in celestib; p ecclesiam
multiformis sapiẽs dei. scm ꝓpositio
nẽ seculor q̃m fecit in xp̃o ihu dño nr̃o
in quo habem fiduciã & accessũ in cõfi
dencia p fidem eius. ℟ Ne p desperis me dñe.
Propt̃ qđ peto ne deficiatis in
tribulacõib; meis ꝓ uobis. que
ẽ gla uestra. Huius rei gr̃a flecto genua
mea ad patrẽ dñi nr̃i ihu x̃i. ex quo oĩs
paternitas in celis & in terra nominatur.
ut det uob scm diuicias glie sue ur
gri corroborari p spm ei in interiorem ho
minem habitare xp̃m p fidẽ in cordib;
uris. In caritate radicati & fundati.
ut possitis cõprehendere cũ oĩbus scis
que sit latitudo. longitudo. & sublimi
tas & profundu. Scire etiã supereminen
tẽ scientie caritatẽ xp̃i. ut ipleamini

88

ĩ omnẽ plenitudinẽ dei. Qui aũt q̃ potẽs
ẽ oĩa facẽ sup habundaũt q̃m petimꝰ aut intelligimꝰ. secm ũtutẽ que
opat in nobis. Ipi gl̃a in ecclia & in xp̃o
ihu. & in oĩs generatiões seculi seculoꝝ
Amen. ℣ Paratũ cor meũ ds.

Obsecro uos ego paulus uinctus
in dño. ut digne ambuletis
uocatiõe qua uocati estis. Cũ oĩ hu
militate & mãsuetudine. cũ patiẽcia
supportantes inuicẽ in caritate. sollici
ti seruare unitatẽ spũs. sicut uocati
estis in una spe uocatiõis ure. Unus dñs
una fides. unũ baptisma. Unus ds &
pat oĩm. qui sup oĩs & p oĩa & in
oĩbus ẽ nobis. ℣ Ad uirum mis. ℟ Erue

Fres unicuiq; uris data ẽ grã
secm mẽsurã donatiõis xp̃i. Propt
qđ dicit. Ascendẽs in altũ captiuam
duxit captiuitatẽ. dedit dona ho
minibꝰ. Qđ aũt ascendit qđ ẽ nisi q̃a
& descendit p̃mũ in inferiores partes
terre. Qui descendit ipe ẽ & qui ascen
dit sup oĩs celos. ut adimpleret oĩa.
Et ipe dedit quosdã qdẽ aplos. quos
dã aũt pphas. Alios aũt euãgelistas.
alios aũt pastores & doctores. ad cõ
summatiõm scoꝝ in opus ministerij. in
edificatiõm corporis xp̃i. donec occur
ramus oĩs in unitatẽ fidei & agnitiõis
filij dei in uirũ pfectũ in mẽsurã etatis
plenitudinis xp̃i. Ut iam nõ simus pu
uuli fluctuantes. & circũferamur oĩ
uento doctrine in nequitia hoĩum in as
tucia ad circũuentiõnẽ erroris. Veritã
aũt facientes in caritate
crescamus in illo p oĩa qui ẽ caput xp̃s
ex quo totum corpus cõpactum & cõnexum
p omnem iunctura subministratiõis
secm operatiõm in mẽsura uni cuiusq;
mẽbri augmentum corporis facit
in edificatiõm sui in caritate. ℣ Os iu
stum hoc dicit & lingua ℟ Sapien
tiam in dño. ut iam nõ ambu
letis sicut & gentes ambulant in
uanitate sensus sui. obtenebrati intellectu
dei per ignorantiã que ẽ in illis. per
excecatiõem cordis ipoꝝ. qui desperantes
semet ipos tradiderũt impudicitie
in operatiõm immundicie omnis in auari
cia. Vos aũt nõ ita didicistis xp̃m.
Si tamen illum audistis & in ipo edoc
ti estis. sicut est ueritas in ihu. Depo
nere uos secm pristinã conuersatiõm
ueterem hoiem qui corrumpit secm
desideria erroris. Renouamini aũt
spũ mentis ure. & induite nouum hom
inem. qui secm dm creatus ẽ in iustitia
& sanctitate ueritatis. Propt qđ deponentes
mendaciũ loquimini ueritatem unus q̃sq;
cum proximo suo. quia sumus inuicem membra.
Irascimini & nolite peccare. Sol nõ
occidat sup mestiam uestram. Nolite
locum dare diabolo. Qui furabatur
iam nõ furetur. Magis aũt laboret
operando manibus suis qđ bonum ẽ. ut
habeat unde tribuat necessitatem
patienti. ℣ Replebitur os meum

Omnis sermo malus ex ore
uestro nõ procedat. Si quis bonus
ẽ ad edificatiõm oportunitatis. ut
det gratiam audientibus.
Et nolite contristare spũm scm dei
in quo signati estis in diem redemptiõis.
Omnis amaritudo & ira & indignatio
& clamor & blasphemia tollatur a uobis.

tenebrus obs
rũ hũres in

cū oī malicia · Estote aūt iuicē
benigni · misericordes · donantes ſi
cut · ⁊ dñs ihc̄s donauit uob̄ ·
Estote ꝯ imitatores dei · sicut filij
karī · ⁊ ambulate i dilectione · sicut
⁊ xp̄c dilexit uos · ⁊ tradidit semet
ipm̄ pro uobis · oblacōm · ⁊ hostiam d̄o
i odorē suauitatis · Fornicatō aūt ⁊
oīs immūdicia · aut auaricia · nec
nominet̄ in uobis · sicut decet scōs ·
Aut turpitudo · aut stultiloq̄um ·
aut scurrilitas · que ad rē nō pti
net · ſz magis gr̄ arū actio · Hoc enī
scitote intelligentes · q̄d oīs fornica
tor aut immundus · aut auarus · q̄d
ē ydolor̄ seruus · nō hr̄ hereditatē
in regno xp̄i · ⁊ dei · ℣ Caudebūt labia

Nemo uos seducat inanibus ·
p̄pt̄ hoc enī ira dei uenit in
filios diffidencie · Nolite ꝯ effici par
ticipes eor̄ · Erant ſ aliq̄n̄do tenebre ·
nūc aūt lux in dño · ut filij lucis am
bulate · fructus enī lucis ē in oīm
bonitate · ⁊ iustitia · ⁊ ueritate · p̄banꝫ
tes q̄d sit bñplacitū d̄o · Et nolite
cōmunicare operib̄ infructuosis tene
brar̄ · magis aūt ⁊ redarguite · Q̄ ꝯ
enī in occulto fiunt ab ipis · turpe
ē et dicē · Oīa aūt que arguūt̄
a lumine manifestant̄ · Oīe enī q̄d
manifestat̄ lumē ē · Ppt̄ q̄d dicit ·
Surge q̄ dormis · ⁊ exsurge a mor
tuis · ⁊ illūiabit te xp̄c · ℣ Confitebor t̄

Videte ergo fres · q̄m caute am
buletis · nō quasi insipientes ·
ſz ut sapientes · Redimentes tp̄e q̄m dies
mali sūt · Ppt̄ea nolite fieri imprudentes ·
ſz intelligentes · que sit uolūtas dñi · Et
nolite ebriari uino · in quo ē luxuria ·
Sz inpleamini sp̄u loq̄ntes uobismet ipis ·
in psalmis · ⁊ ymnis · ⁊ canticis ·
spūalib̄ cantantes et psallentes in
cordibus uris dño · Grās agentes deo ꝑ
p oīb̄ in nōie dñi nr̄i ihū xp̄i deo ⁊ pat̄ ·
℣ Misericordia tua domine ·

Mulieres uiris suis subdite sint ·
sicut dño · q̄m uir caput ē mu
lieris · sicut ⁊ xp̄c caput ē ecclie · ipe
saluator corporis · Sz ut ecclia subdita
ē xp̄o · ita ⁊ mulieres uiris suis in oīb̄ ·
Viri diligite uxores ur̄as · sicut ⁊ xp̄s
dilexit ecclīam · ⁊ semet ipm̄ tradidit pro
illa · ut illam sanctificaret · mundans lauacro
in uerbo · ut exhiberet ipe sibi gl̄ōsam
ecclīam · nō hr̄ntem maculam aut rugam ·
aut aliquid huīmodi · ſz ut sit scā ⁊ im
maculata · Ita ⁊ uiri debent diligere uxo
res suas · ut corpora sua · Q̄ suam uxorem
diligit · semetipm̄ diligit · Nemo enī unq̄m
carnem suam odio habuit · ſz nutrit ⁊ fo
uet eā sicut ⁊ xp̄s ecclīam · Quia membra
sumus corporis eius · de carne ei⁹ · ⁊ de ossib⁹
ei⁹ · Ppt̄ hoc relinquet homo patrem ·
matrem · ⁊ adherebit uxori sue · ⁊ erunt
duo in carne una · Sacrāmētū hoc magnū ē ·
℣ Factus est michi dñs in ulciscōnē ·

Ego dico in xp̄o · ⁊ in ecclia · Verūptamen
⁊ uos singuli unusq̄sq; suam uxorem
sicut semetipm̄ diligat · Uxor aūt ut time
at uirum suum · Filij obedite parentib̄ uris
in dño · Hoc enī iustum ē · Honora patrem
tuum · ⁊ matrem tuam · q̄d ē mandatum p̄mum in
promissione · ut bene sit tibi · et sis longe
uus super terram · Et patres nolite pro
care ad iracundiam filios uros · ſz edu
cate illos in disciplina · ⁊ correptione dñi ·

Serui obedite dñis carnalib; cũ ti
more ⁊ tremore i simplicitate cordis
uri sicut xpo. Nõ ad oculũ seruẽtes
q̃si hoĩb; placentes. sed ut serui xpi fa
cientes uolũtatẽ dei ex aĩa. cũ bona
uoluntate seruientes sicut dño ⁊ nõ
hoĩb; Scientes q̃m unusquisq; q̃cũq;
fecerit boni. hoc recipiet a dño. siue ser
uus siue liber. Et uos dñi eadẽ facite
illis. remittentes minas. scientes quia
⁊ illoꝝ ur dñs est i celis. ⁊ psonarũ
acceptio nõ ẽ apud dñm. ℟ Oratio mud.

De cetero fres cõfortamini i dño
⁊ i potentia uirtutis ei. Induite
uos armatura dei. ut possitis stare ad
insidias diaboli. quia nõ ẽ nobis
colluctatio aduersus carnẽ ⁊ sanguinẽ. sed
aduersus principes ⁊ potestates. ⁊ aduersus
mundi rectores tenebrarũ harũ. contra spi
ritalia nequicie i celestibus. Propter accipite
armaturã dei. ut possitis resistere in die
malo. ⁊ omnibus perfecti stare. State ergo
succincti lumbos uros in ueritate. ⁊ induti
loricã iustitie. ⁊ calciati pedes in
ori pedes in preparatione euãgelii pacis. In
omnibus sumentes scutum fidei. in quo possi
tis omnia tela nequissimi ignea extinguere.
Et galeã salutis assumite. ⁊ gladium
spũs quod est uerbum dei. ℟ Hec oratio.

Per omnem oronem ⁊ obsecrationem
orantes omni tpore. in spũ ⁊ in
sum uigilantes in omni instantia. ⁊ obsecratio
ne pro omnibus sctis. ⁊ pro me ut detur mihi ser
mo in apertione oris mei. Cum fiducia notũ
facere euangelium mysterium. pro quo legatione
fungor in catena. ut in ipo audeam. p
ut oportet me loqui. Ora aũt ⁊ nos sci
tis que circa me sunt. quid agam omnia
uobis nota faciet. thicus carissi
mus frat. ⁊ fidelis minr in dño. quẽ
misi ad uos in hoc ipm ut cognoscatis que circa
nos sunt. ⁊ consoletur corda ura. Pax
fribus ⁊ caritas cũ fide a deo patre nro
⁊ dño ihu xpo. Gra cũ omnibus q̃ diligunt
dñm nrm ihm xpm in incorruptione
ame. ℟ Velociter exaudi me. ℣ Dies mei.

Dominica i septuagesima.

Benedictus dñs deus meus. Qui erudit manus
Fres. Nescitis q̃d hi qui in stadio
currunt omes quidem currunt. sed unus
accipit brauiũ sic currite ut cõprehen
datis.

Formatus igitur dominus hominem de li
mo terre. ⁊ inspirauit in faciem eius spira
culum uite. ⁊ factus est homo in animam
uiuentem. ℣ In principio fecit deus celum ⁊
terram. ⁊ plasmauit in ea hominem. Et factꝰ
est homo creatore oĩum. ℟ Vespere et.

Plantauerat aũt dñs deus paradisum uoluptа
tis a principio. in quo posuit hoiem quẽ formа
uerat. ℣ Eripe me.

Preces ppli tui
qs dñe clemẽter
exaudi. ut qui iuste p peccã nr̃a afflã
gim. pro tua nr̃i gla misericordi liberẽ
mur. p.

Iuuate adoremus dominum qui fecit nos. Venite
fre. ⁊ nos in uineam meã. ⁊ quod iustum fuerit
dabo uobis. ℣ Ego dixi. ℟ Memor fui in nocte
nõis tui dñe.

In principio creauit
de prima
ds celum et terram. Terra aut erat
inanis et uacua et tenebre erant sup
faciem abyssi et spūs dei ferebatur
sup aquas. Dixitq; ds. fiat lux. et
facta ē lux. Et uidit ds lucē qd eēt
bona. et diuisit lucē a tenebris. apel
lauit lucē diem. et tenebras noctem.
factū; ē uespe et mane dies unus.
Dixit quoq; ds. fiat firmamētū in me
dio aquaz. et diuidat aquas ab aq̄s.
Et fecit ds firmamētū. diuisitq; aq̄s
que erant sub firmamēto. ab his que
erant sup firmamētū. Et factū ē ita.
Vocauitq; ds firmamētū celū. et factū
ē uespe et mane dies secds.

In principio fecit ds celum et terram. et creauit
in ea hominem ad ymaginem et similitudinem
suam. formauit igitur dominus hominem
de limo terre et inspiravit in faciem eius spira
culum uite. ad ymaginē

Dixit uero
ds. Congre
gent aque que sub celo sūt in locum
unū. et appareat arida. factūq; ē ita.
Et uocauit ds aridam terram. cōgre
gationesq; aquaz appellauit maria. Et
uidit ds qd eēt bonū. et ait. Germi
net terra herbam uirentē et facientē
semē. et lignū pomiferū faciens fruc
tū iuxta genus suū. cui⁹ semē in semet
ipo sit sup terrā. Et fcm ē ita. Et protulit
terra herbam uirentē et afferentē semē
iuxta genus suū. lignūq; faciens
fructū. habens unūqdq; semen rem
sedm speciem suā. Et uidit ds qd eēt
bonū. factūq; ē uespe et mane dies
tertius.

In principio deus creauit celum et ter
ram et spiritus domini ferebatur sup aquas
et uidit de
us cuncta que fecerat et
erant ualde bona. Factum p̄fecti sunt cel
et terra et omnis ornatus eorum. Et uidit

Dixit aut ds. fiant lumi
naria in firmamēto celi. ut diuidat
diem ac nocte. et sint in signa et tempora
et dies et annos. ut luceant in firmamēto
celi. et illuminēt terrā. Et fcm ē ita.
Fecitq; ds duo magna luminaria. lu
minare magnū ut p̄esset diei. et luminare
minus ut p̄esset nocti. et stellas. et po
suit eas in firmamēto ut lucerent sup
terrā. et p̄essent diei ac nocti. et diuide
rent lucē ac tenebras. Et uidit ds qd eēt
bonū. et fcm ē uespe et mane dies quartus.
Dixit etiā ds. Producant aque reptile
āe uiuētis. et uolatile sup terrā sub fir
mamēto celi. Creauitq; cete grandia.
et omnē animā uiuētē atq; motabilem
quā produxerāt aque in species suas. et
omne uolatile secdm genus suū. Et uidit
ds qd eēt bonū. benedixitq; eis dicens.
Crescite et multiplicamini. et replete
aquas maris. auesq; multiplicentur
sup terram. Et fcm ē uespe et mane di
es quintus. Dixit quoq; ds. Producat terra
animā uiuētem in genere suo. iumenta et
reptilia et bestias terre secdm species su
as. Factūq; ē ita. Et fecit ds bestias ter

uerra spes suas. et uuneta et omne rep
tile tre i genere suo. et uidit ds qd
esset bonu et ait. faciamus hoiem ad ymag
ne et similitudine nram. et psit pi
scib; maris. et uolatilib; celi et bestiis.
uniuseq; creature. omnq; reptili qd
mouet itra. Et formauit dns

Quid hic status tota die otiosi respondebunt et dice
re nemo nos conduxit. Conserua me

Dignum humane originis facie
agnoscit. cogitemus sublimita
te auctoris. Nec em facile potest esse nec
leue. qd manu sancta constituit. et celestis
status inuisibilem substantiam animaut
marie cui idem artifex ds. potestate
sua in omnie fabrica. eide hoi fuerat tu
turus. ut que stdm psidem post se fu
ture disponebat. eumde faceret plenu
arg; psectu. habentie ise se dignitate
qua pcelleret. et potestate qua cuctis
animantib; ipararet. solu siuens illu. aq
ei cuncta fuerat subiugata. ut ipararet
mundo. seruiret deo. creatore sustuper
creaturas sibi parere copelleret. tan
tiq; dignois sese dño debere pspiceret
spiritu ipe a creatura erigeret. habens i
ppa potestate. et obedientia. na qua
uineret. et cotemptu quo digne pmitis
ituret. Vn effectu e. ut cotemptio imor
te iaceret. qui obediendo uincere po
tuisset. Vn potestate celestem du icon
temptu pmitur. et iure priuilegiu pdidit.
et mortis sibi sentetiam acquisiuit. et ra
tie creatura adhuc ei seruat ipium.
licet ipe creatori suo suu denegaret
obsequiu. Vn apparet quid sue felicitati

detraxerit. cui pene mutari est statu ad
huc mutare no possunt. Timuaris in
ilio o homo timuaris. et inexcusabili pe
na cohercueris. corepisti creatorem.
et ei ipas creature. despicat dnm. et de
ei creatura erigis seruitiu. beatissi
dei pfruaris. et ei potestia no extimescis.

Tulit ergo dominus hominem et posuit eum
in paradisum uoluptatis. ut operaretur et custodi
ret illud. Precauerat aut dns deus pa
radisum uoluptatis a principio. in quo posuit hoiem
quem formauerat. ut operaretur

Ergo homo cui a pdno cuncta deseruiant. solus
illi ipe no suus. His delinquis. ac du
plex crimie incurris. dnum nec pcepto
ne ut seruus obsequeris. nec potestate
data dño famularis. Tibi celu in die
lucis splendore nectitur. et solis
fulgoribz decorat. in nocte clarissimo
lune specie. et astroz fulgore uario.
polus ipe illustratur. ut dieu noctisq;
uicissitudie. et numerosissimis reporz di
noscat. et post diurnu labore. requies
miseris mortalib; pbeat. Tempora
alternis uicib; inuitant. frondescut
silue. amenant campi. prata nitescut.
ipsup etiam animalia cuncta. dulcis
usib; pcreata. edut fetus. parent
ipio. obsequia stant. Serenent fontes.
amnes fluut. instituris terminis maria
cohercent. gaudet post hyemie ue
na reperies. estatis flagranda tepo
re. messes. autumpnus renidentia.

sinſ ꝯscibet ꝛēponꝺ: ubertatꝫ: hyeme maritimꝫ ymbꝛiꝫ ꝛte· ſiuſ in ſtructuris cuncta deſeruiũt· ſolus hõ deo nõ ſeruit· Quid ſi ꝑ unũſa diceret naꝛã· ego ꝑ adño ꝛerũ parere ꝓcepta ſum· ego circa te miſſa ꝑplere· ſtructura ſuare· naſcencia cuncta tribuere· genitoꝛiſ ꝑpio miſſa ſũ· Deꝫ q; pareo· obꝛẽpo· ſeruo· ꝛ re mutato nõ mutoꝛ· Pareo iqm rebelli· obꝛẽpero ꝓperi· deſeruio cõꝛẽptoꝛi· Certerũ ſi in ſtructura mutare· uiſa ꝑ uꝛere· neceſſaria denegare· rerũ dñs ꝓcepiſꝫ· cuncta creatura hõie nudata remaneret· nec qui cõꝛẽpuer ulti cẽt· quia cõꝛẽptoꝛ homo digne ac merito ſtꝛuꝛet· Deuꝫ: quiſq; taliſ es· q; hoc cõꝛẽptu cõſtituſ· q; creature imperaſ· ꝛ creatoꝛi nõ ſeruiſ· q; dñatiꝫ exeꝛceſ· ꝛ dñm· nõ cognoſciſ· time ꝺ dñm patiẽtẽ· ne ſeueꝛũ ſententiaſ iudicẽ· ſ. corrigat te dilatio differẽtiſ· ne cẽſura puniat· iudicantiſ· ficiale enĩ obſequiũ tuo fiuꝫ dñm ꝑpi cũ· ſi cõtiniſ mutatiꝰ ꝛigorem·

Dixit dñs deus non eſt bonũ eſſe hominem ſolũ faciamus ei adiutoꝛium ſimile ſibi·

Ade uero non uituperamur aduerſa ſimiliſ eius· dixit uero deus· faciamus ei·

Quid retribuã iqꝫ dño· ꝓpoſitꝫ que retribuit mi· Si humana cõdicio genitoꝛi quid debeat noſtꝛ· ꝛ· ad ei⁹ beneficioꝛ innumerũ multitudinẽ· memoꝛiſ omnib; retractãdo intelligat· inueniet· ſue ſeruituti obſequia· cõmunis laudibꝰ nigꝛi gꝛulacõe dimittit ſibi collatiſ· coeqꝛi nõ poſſe· neq; enĩ adeo beneficia ꝓſtita aꝛg; collata· ul' modũ poſſunt hõe ul' numeꝛũ certe nec ꝛ numũ· q̃ppe cũ nec ſenſuiſ· ad inueſtigandũ ſufficiat· nec ſcientia ſuppetat· ad laudandũ· Immẽſtaſ enĩ beneficioꝛ ſupat cogitatõeſ ſenſuũ· ꝛ innumeꝛa multitudo donoꝛ· uinci nolubilitatẽ ubeꝛ· Nec ſi totũ ꝛepuſ uite ori ſubſeꝛa occupeut· laudes reneant· gꝛatiaꝝ actionib; inſtant· poteriſ penſare qd debes· Quare nobiſ fiẽꝺ dandi ẽ opa· ut totiſ uiribꝰ deuocio mentiſ i diuina obſequia exeꝛceaſ· ꝛ laudũ gl'ias oſ meũ p omne ꝛepuſ ſtequentare cogamur· nõ q̃ iuſtiſ debita cõpenſet· ſ; ut mẽ deuotiõniſ uoluntaſ hiſ conatib; diuoſcat· ut q̃ſq; fragilitatiſ detrahat· ad cõplendũ· hoc deuocio cõferat· ad ꝓmeꝛẽdũ· ꝛ quia uſiam nõ ꝓficiſ expugnatiſ· nec ꝑ debita cõpenſat· ſ; parere deſideraſ· Velle enĩ ipm expugnãe· quia ꝓximẽ ſtatẽ rerũ idipm qd ei ipm expugnare nõ datur· Quid retribuã iqꝫ dño ꝓ omnib; que retribuit mi· Queꝛit ꝑpha ſtilla m· quib; muꝛis beneficia cõpenſet· quo ſimulatiꝰ genꝛe munera ꝓcipiat· coeqꝛet· quib; obſequiis tantis poſſit muneꝛib; ꝛeſpondeꝛe· quo ſeruitutiſ genere· innumeꝛa debeat dona ꝛ ſtructa beneficioꝝ genera cõpauꝛe· ſit licet excellens hoim mitꝫ· ſit nature una cõſeꝛuanſ· ſit legi nullis obꝛẽpanſ· ꝑplent fidẽ· uſtutiam teneat· mutuis exeꝛceat· dãpnet uitia· pcã ꝛep

pellar· exemplū semet mutantibz
p̄bant· si quid gesserit parū ē· q̄cq̄d
fecit minus· Ome enī mūdī breue
ē· cōparatione donoz· numera be
nefitia si potes potis· & tūc cōsidera
q̄d mereris· Cū būnficijs celestibz mu
nera ppende· cū dñs munerib⁹
actus ppos meditare· Nec dignū re
munerabis eo quo frueris· si ītelligas
q̄d mereris·

Ministr̄ do minus sopozem i adam·
& tulit unam de costis eius· & edificauit costā
quam tulerat dominus de adam in mulierem &
adduxit eam ad adam· ut uideret quid uocaret
eam & uocauit nomen eius uirago quia
de uiro suo sūpta est· Hoc nunc os ex ossibz
me & caro de carne mea· hec uocabit
operarios & redde illis mercedem suam dicit dñs·

Exaltare dñe sedm̄ magnificentiam
celi tui. Multo· Dixit ihc di· ssl· para
bolam hanc· Simile ē regnū celoz hoi
pri familias· qui exijt p̄mo mane cō
ducere operarios in uineam suā· Et rel·
Nec explanatōe sua amplius hēs egere
multa adlocūdū sē euāgelij lectio po
stulat· q̄m uolo si possim sub breuita
te p̄stringere· ne uos & exercita p̄cessio·
& plura exposita uidear honerare· Regnū celoz pri familias simile dicitur·
qui ad excolendā uineā suā operarios cō
ducit· Ds ū pri familias similitudinem
rectus tenet· q̄m cōditor rē· qui re
git quos cōdidit· & electos suos sic
hoc mūdo possidet· quasi subiectos
dñs idoneos· Qui hī uineam uniuersam
statuit ecclīam· que ab abel iusto
usq; ad ultimū electū qui ītra mūdi
natalitia ē· quos suos p̄uidit q̄si tot
palmites misit· Hic unq; parietem
uas· ad colendā uineā suā mane· hom
ria· tertia· nona· & undecima· ope
rios cōducit· quia a mūdi huius initio
usq; ad finē ei· ad erudiendā plebem
fidelium· p̄dicatores cōgregare nō de
sistit· Q̄ mane & ei mūdi sunt· ab ada
usq; ad noe sunt· hora ū tria· a noe
usq; ad abraam· Tertia quoq; ab ab
raam usq; ad moysen· Nona aūt a mo
yse usq; ad aduentū dñi· Undecima
ū ab aduentu dñi usq; ad finē mūdi·
qua p̄dicatores sūt· & apli missi sūt·
qui mercedē plenā & rai [illegible] de uenien
tes acceperūt·

Dum de ambularet dñs uiparadi
so· adam ait· Post meridiem clamauit & dixit· A
dam ubi es· audiui domine uocem tuam & abscon
di me· Vocem tuam audiui die in paradiso &
timui eo q̄d nudus essem· Et abscondi·

Erudiendā dñs plebē suā· q̄si
ad excolendā uineā suā mitto
portet desiderat operarios murie· qua
& prius p patres & post modū p legis
doctores & p̄phas· ad extremū ūp ei
p̄pos dñi plebis sue mores excolunt
Nisi p operarios iuste cultura laborauit·

qm̃uis in quolibet modulo uł mẽ
sura quisq; cum fide recta bone actus
nis exerceat. huic nunc opari finis
Operator g̃ mane hora tcia sexta ⁊
nona. antiquus ille ⁊ ebraicus ꝑplis
designat. qui ī electis suis ab ꝓncipio mū
di exordio. dñi recta fide dñm studuit
colere. q̃si nō destruit ī nunc cultum
laborare. Ad undecimā ů gētiles no
amt̃. quibꝰ ⁊ dicit. Quid hic statis
tota die otiosi. Q̃ eñ rūsticis cum
iungo mūdi rēpore ꝓpria sua labor
are negligerēt. quasi tota die otiosi
stabant. Q̃ pensare fidēs quid īquisi
ti respondeant. Dicūt eñ. Quia nemo
nos conduxit. Nullus quippe ad eos
patriarcha. nullus ꝓpha uenerat. Et
quid ē dicē. ad laborē nemo nos cō
duxit. nisi qa nunc nobis una? nullus
ꝓdicamur. Quid g̃ nos. ab bono
opere cessantes. in execrabilē
nā dicturi sum?. qui pene amarius
utero ad fidē uenim?. qui uerba unc
ab ipis cunabulis audiuim?. ⁊ ab ulc
rdꝰ scē eccliē. ponū ꝓdigniōis stipsi
mus cum lacte earum?.

Ꝓ

Iudicare uultus tui uesteris pane tuo donec dñs
ad adam. cum operatus fuerit terram nō dabit
fructus suos si spinas ⁊ tribulos germina
bit tibi. Pro eo qđ obedisti uoci uxoris tue
plus q̃m mee maledicta terra in opere tuo.

Possum? ū ad eam ēe
dimittamus horam. etiā

ad unū quēq; hoiem ꝑ etatū mone
ra distinguere. Mane q̃pe ītellectus
nri puericia ē. hora aūt tcia adole
scentia ītelligi potest. qua q̃si iam
sol i altū ꝓficit. dū calor etatis crescit.
Sexta ů iuuentus ē. qua uelud īcen
tro sol figit. dū ītegra plenitudo roboris
solidat. Nona aūt senectus ītelligit.
īqua sol uelud ab alto axe destendit.
qua ea etas ad ocasū iuuentutis dūcit.
Undecima ů hom̃ ē ea etas que decre
pita. ul' neterana dicit. Unde ⁊ greci
ualde seniores nōgerontas. ꝙ ꝓbros
appellant. ut plus q̃m senes ēe ītelligat.
quos ꝓsbiteros uocant. Quia g̃ ad
uitā bonā alios ꝓficia. alios īadole
scentia. alios iuuētute. alios īde
crepita etate ꝑdu
cunt. q̃si diuisis ordinibus operarios ad uineam
uocauit. Horas g̃ uros fideles aspicite
⁊ si iam operarios ecclis uidere. Pensate mi
quis: quid agat. ⁊ cōsideret si i dñi u
nea laborat. Qui eñ mhac uita ea que
sua sūt querit. adhuc ad dñi uineā
nō uenit. Illi nāq; dño laborant. qui
nō sua ꝙ lucra dñica cogitant.

Ecce adam quasi unus ex nobis factus est
sciens bonū ⁊ malum. uidete ne forte sumat
de ligno uite ⁊ uiuat in eternum. Et eie
cit eum ⁊ flammeum gladium atq; uersatilem.
ad custodiendam uiam ligni uite. Videte
Ejecit q̃ dñs deus adam de paradiso. ⁊

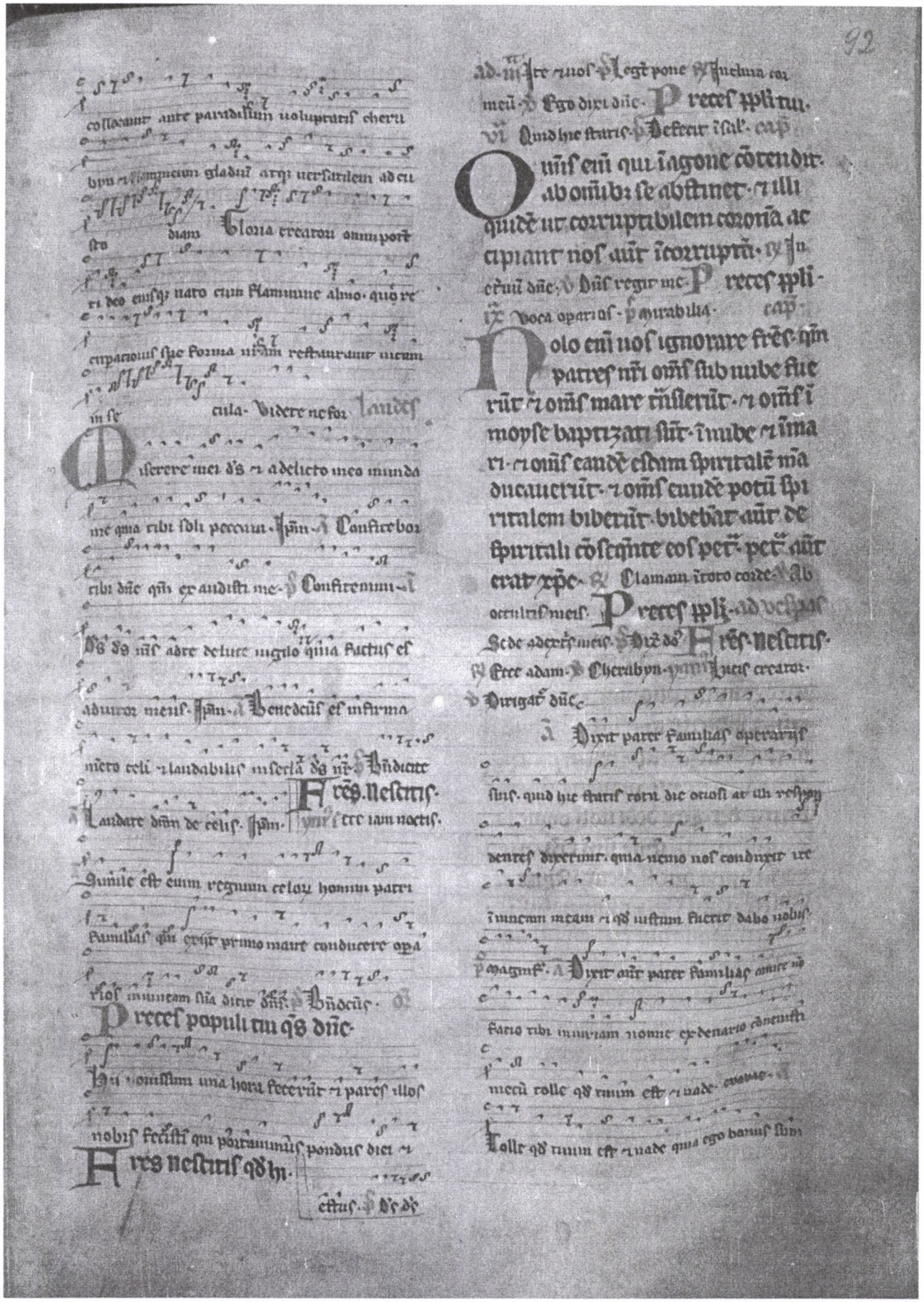

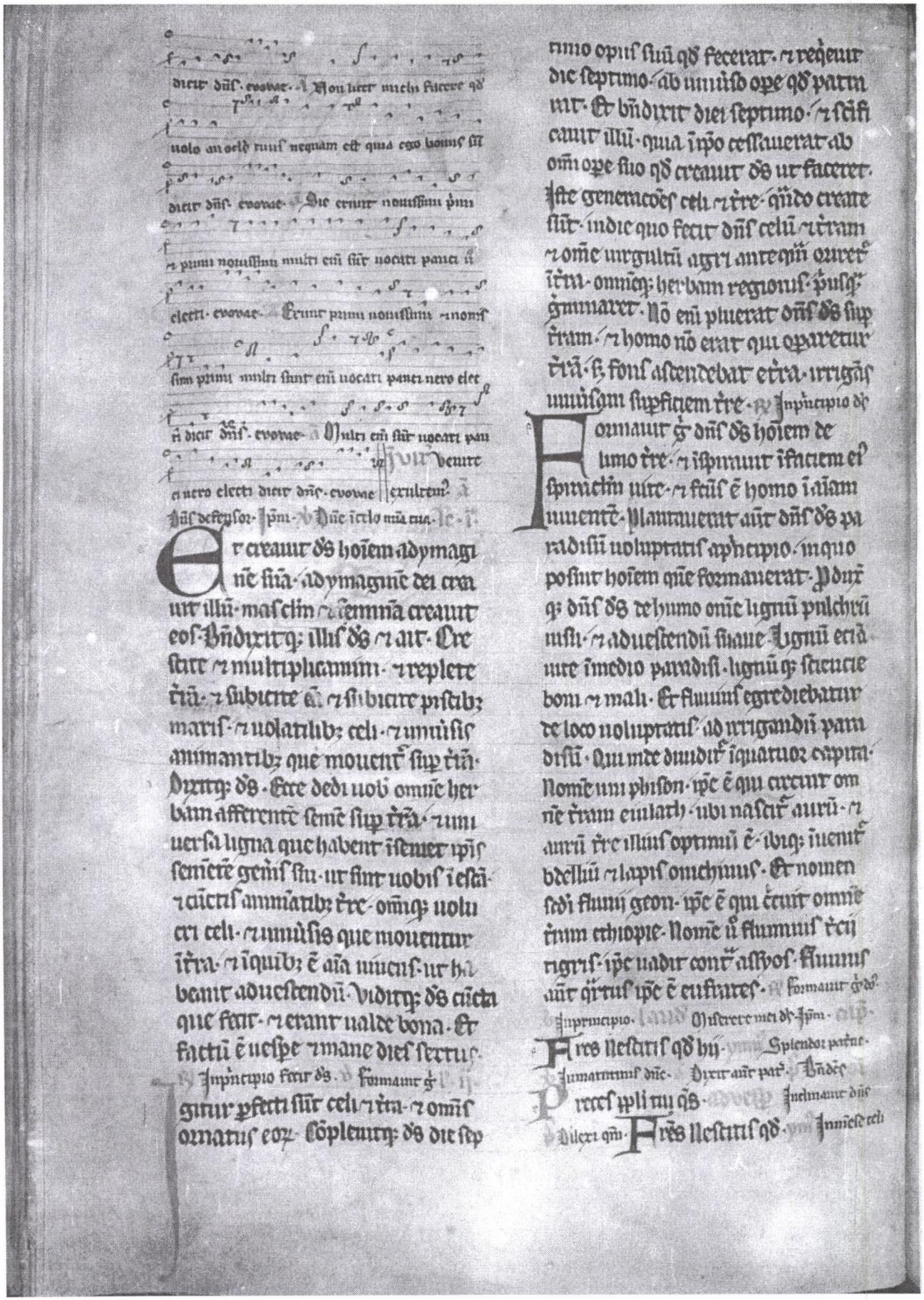

dicit dñs. evovae. Non licet mihi facere qđ
volo an oculꝰ tuus nequam est quia ego bonus sꝫ
dicit dñs. evovae. Die erunt novissimi primi
et primi novissimi multi enim sunt vocati pauci vo
electi. evovae. Erunt primi novissimi et novissi
mi primi multi sunt enim vocati pauci vero electi
ri dicit dñs. evovae. Multi enim sunt vocati pau
ci vero electi dicit dñs. evovae

Dñe exaudi orationem meam.

Et creauit ds hoiem ad ymaginem suam. ad ymaginem dei creauit illum. masculum et femina creauit eos. Benedixitq; illis ds et ait. Crescite et multiplicamini. et replete terram. et subiecte eam et dominamini piscibus maris. et volatilibus celi. et universis animantibus que mouentur sup terram. Dixitq; ds. Ecce dedi vobis omnem herbam afferentem semen sup terram. et universa ligna que habent in semetipsis semen generis sui. ut sint vobis in escam. et cunctis animantibus terre. omnibusq; volucribus celi. et universis que moventur in terra. et in quibus est anima viventis. ut habeant ad vescendum. Vidit ds cuncta que fecit. et erant valde bona. Et factum est vespere et mane dies sextus.

Inprincipio fecit ds. Formauit dñs

ginit perfecti sunt celi et terra. et omnis ornatus eorum. Complevitq; ds die septimo opus suum qđ fecerat. et requevit die septimo ab universo opere qđ patrabat. Et benedixit diei septimo. et sanctificauit illum. quia in ipso cessauerat ab omni opere suo qđ creauit ds ut faceret. Iste generationes celi et terre. quando create sunt. in die quo fecit dñs celum et terram. et omne virgultum agri antequam oriretur in terra. omnemq; herbam regionis priusq; germinaret. Non enim pluerat dñs ds sup terram. et homo non erat qui operaretur terram. Sed fons ascendebat e terra. irrigans universum superficiem terre.

Inprincipio ds

Formauit dñs ds hoiem de limo terre. et inspiravit in faciem eius spiraculum vite. et factus est homo in animam viventem. Plantaverat aut dñs ds paradisum voluptatis a principio. in quo posuit hoiem quem formauerat. Produxitq; dñs ds de humo omne lignum pulchrum visu. et ad vescendum suaue. Lignum etiam vite in medio paradisi. lignum quoq; scientie boni et mali. Et fluvius egrediebatur de loco voluptatis. ad irrigandum paradisum. Qui inde dividitur in quatuor capita. Nomen uni phison. ipse est qui circuit omnem terram evilath. ubi nascitur aurum. et aurum terre illius optimum est. ibique invenitur bdellium et lapis onichinus. Et nomen fluvii geon. ipse est qui circuit omnem terram ethiopie. Nomen vero fluminis tercii tigris. ipse vadit contra assyrios. Fluvius autem quartus ipse est euffrates.

formauit ds ds

Inprincipio. Miserere mei ds. Inpm.

Fres lectus qđ hu- Splendor patrie.

Inmaculatus dñe. Dixit autem pat. Benedic

Preces pli nu qs. Inclinaut dñs

Dilexi quoniam. Fres lectus qđ. Inmicis celi

℣ Diligat eū dñe. ℟ Amice nō facio. ℣ Magnificat dñs

Preces ppli tui. ℟ Jubilem⁹ deo sal.

Ayr nō deluqm ℣ Dixit custod. ℟ Immola deo sacr.

Tulit ḡ dñs dēs hoiem. ℟ po. l. i.

suit eū in paradiso uoluptatis. ut operaret. ℟ custodiret illū. Precepit q; ei dicēs. Ex oīi ligno paradisi co mede: de ligno aūt scientie boni ℟ mali ne comede. Inq̄cūq; enī die co mederis ex eo. morte morieris. Dixit quoq; dñs dēs. Nō ē bonū hoiem ee so lū. faciam⁹ ei adiutoriū simile sibi. Et formatis ḡ dñs dēs de humo cuncta animātib; tre. ℟ uniuersis uolatilib; celi. adduxit ea ad adam. ut uideret quid uocaret ea. Oīe enī qd uocauit adā aīe uiuentis ipm ē nomē eius. Appel lauit q; adam nominib; suis cūcta ani mantia. ℟ uniuersa uolatilia celi. ℟ oīs bestias tre. ℣ Fuit ḡ dñs. ℣ Plantauerat.

Ade ū nō inuenieb⁹ adiutor. ij. similis ei. Immisit ḡ dñs dēs so pore in adam. Cūq; obdormisset: tulit unā de costis ei⁹. ℟ repleuit carnē pro. Et edificauit dñs dēs costā quā tulerat de adam in mulierē. ℟ adduxit eam ad adam. Dixit q; adam. Hoc nūc os ex ossi bus meis. ℟ caro de carne mea. Hec uo cabit uirago. quōm de uiro sūpta est. Quām obrem relinquet homo patrē suū ℟ matrē. ℟ adherebit uxori sue. ℟ erūt duo in carne una. Erant aūt uterq; nud⁹ adā scilicet ℟ uxor eius. ℟ nō erubesce bant. ℣ ℟ serpens erat callidior cūc tis animantib; tre. que fecerat dñs dēs. Qui dixit ad mulierē. Cur p̄cepit uob dēs ut nō comederetis de oī ligno pa radisi. Cui respondit mulier. De fructu ligno⁹ que sūt in paradiso uescim⁹. de fructu aūt ligni qd ē in medio paradisi p̄cepit nob dēs ne comederem⁹. ℟ ne tangeremus illud. ne forte moriamur. ℣ Dixit dominus. ℟ Ade uero. tc. ij.

Dixit aūt serpens ad mulierē. Nequāquām morte moriemini. Scit enī dēs qd in quocūq; die comederitis ex eo. aperientur oculi uri. ℟ eritis sicut dij scientes bonū ℟ malū. Vidit ḡ mulier qd bonū eet lignū ad uescendū. ℟ pulchrū oculis aspectuq; delectabile. ℟ tulit de fructu illius ℟ comedit. de dit q; uiro suo. qui comedit ℟ apti sūt oculi amboz. Cūq; cognouissent se ee nudos. consuerūt folia ficus. ℟ fecerūt sibi pizomata. Et cū audisset uocē dñi dei. de ambulantis in paradiso ad auram post meridiem. abscondit se adā ℟ mulier ei⁹ a facie dñi dei. in medio lig ni paradisi. ℣ Immisit dñs. Hoc nunc

Secūm magnā. ℣ ayisterere mei. Frēs. nescitis qd hy. ymni. Alex dicit nūcius. In maturinis dñe. ℣ Non iuste ꝯ sacr. Vnd. adoneū dñs. ℣ Jerarum. Frēs. nescitis qd Tellurīs ingens cōditor. ℣ Durigat dñe

Tolle qd tuū ē. ℣ ayag. Preces ppli tui

Inmanu tua dñe. ℣ Quertur dñs. Dix īsipiens. Deus nō est meū.

Vocauit q; dñs dēs adam. ℟ dixit ei. Ubi es? Quam uocē tuam audiui in paradiso. ℟ timui eo qd nu dus eem. ℟ abscondi me. Cui dixit. Quis enī indicauit ꝯ qd nudus esses. nisi qd ex ligno de quo ꝯ precepam ne comederes? comedisti. Dixitq; adā. Mulier quām dedisti mihi sociam. dedit mi de ligno. ℟ comedi. Et dixit dñs dēs ad

mulierē. Quare hoc fecisti. Que respō
dit. Serpens decepit me. & comedi.
Et ait dñs ds ad serpentē. Quia hoc
fecisti. maledictus es inr omnia an
mancia & bestias terre. Sup pectus
tuū gradieris. & terram comedes cūctis
diebz uite tue. Inimicicias ponā inr
te & mulierē. & semē tuū & semē illi⁹
ipa cōteret caput tuū. & tu insidiabe
ris calcaneo eius. ℞ Dñs de ambulantes

Mulieri quoq; dixit ds. Multi
plicabo erūpnas tuas. & con
ceptus tuos. In dolore paries filios. &
sub uiri potestate eris. & ipe dñabit
tui. Ade ū dixit. Quia audisti uocē
uxoris tue. & comedisti de ligno ex
ꝓcepto. & ne comederes. maledicta terra
in maledicta terra in ope tuo. In labori
bz comedes eam. cunctis diebz uite tue
spinas & tribulos germinabit tibi. & come
des herbas terre. In sudore uultus tui ue
sceris pane. donec reuertaris in terram
de qua sūptus es. quia pulus es. & in
pulueꝛē reuerteris. ℞ Insudore uultus tui.

Et uocauit adam nomē uxoris
sue eua. eo qd mr esset cūctorū
uiuentiū. Fecitq; dñs ds ade & uxori ei⁹
tunicas pelliceas. & induit eos. & ait
Ecce adam factus est quasi unus ex nob⁹
sciens bonū & malū. Nūc aūt ne forte
mittat manū suā & sumat de ligno
uite & comedat. & uiuat in eternū.
Emisit eum dñs ds de paradiso
uoluptatis. ut operaret terrā de q̄
sūptus est. Eiecitq; adā & collocauit
ante paradisū uoluptatis cherubin
& flammeū gladiū atq; ūsatilē. ad
custodiendam uiam ligni uite.

℞ Ecce adam q̄si unus. b Cherubyn. Ie. i.

Adam aūt cognouit euam uxorē suā
que cōcepit & peperit cain dicens.
Possedi hoīem ꝑ dm. Rursusq; peperit fra
trē ei⁹ abel. Fuit aūt abel pastor ouiū
& cayn agricola. Factū est post multos
dies. ut offerret cayn de fructib⁹ ter
re munera dño. Abel quoq; obtulit de pri
mogenitis gregis sui. & de adipib⁹ eor
um. Et respexit dñs ad abel & ad munera
ei⁹. Ad cayn aūt & ad munera ei⁹ nō respexit.
Iratusq; est cayn uehemēter & cōcidit vul
tus ei⁹. Dixitq; dñs ad eū. Quare iratus
es. & cur cōcidit facies tua. Nonne si
bene egeris recipies. Sin aūt male
tractū in fronte peccatū aderit. Sed sub te
rra appetitus ei⁹. & tu dñaberis illi⁹.
In principio fecit deus. Ie. ii.

Dixitq; cayn ad abel fratrē suū.
Egrediamur foras. Cūq; essent in
agro cōsurrexit cayn adūsus abel fratrē
suū. & interfecit eū. Et ait dñs ad cayn.
Ubi est abel frat tuus. Qui respondit.
Nescio. Nūquid custos fratris mei sum.
Dixitq; ad eū. Quid fecisti. Vox sanguis
fratris tui clamat ad me de terra. Nūc ergo
maledictus eris sup terrā. que aperuit os
suū & suscepit sanguinē fratris tui de
manu tua. Cū operatus fueris eā nō
dabit fructus suos. Vagus & profugus
eris sup terrā. Dixitq; cayn ad dñm. Ma
ior est miāt mea. quā ut ueniam merear.
Ecce eicis me hodie a facie terre.
a facie tua abscondar. & ero uagus
& profugus in terra. Omnis ergo qui inuenit
me occidet me. Dixitq; ei ds. Nequaq̄m
ita fiet. Si quis occiderit cayn. septu
plū punietur. Posuitq; dñs cayn signū

ur nõ eũ mẽlẽr oñis q̃ inuenisset eũ
Egressusq; cayn a facie dñi. habitauit
in terra profugus. ad orientalem plagã.
℟ In principio deus creauit.

Cognouit aũt cayn uxorẽ suã
que cõcepit & peperit enoch.
& edificauit ciuitatẽ. uocauitq; nomẽ
ciui sicut nomẽ filii sui enoch. Porro enoch
genuit irad. & irad genuit mahia
hel. & mahiahel genuit mathusahel.
& mathusahel genuit lamech. Qui acce
pit uxores duas. nomẽ uni ada. &
nomẽ alteri sella. Genuitq; ada iobal.
qui fuit pat̃ habitantiũ in tentoriis atq;
pastoriũ. Ac nomẽ fratis iubal. ipe fuit
pat̃ canentiũ in cithara & organo. Sella
quoq; genuit tubalcain. qui fuit mal
leator & faber. in cuncta opa ferri.
Sororq; tubalcain. noemma. Dixitq;
lamech uxoribus suis. ade & selle. Au
dite uocẽ meã uxores lamech. auscultate
sermonẽ meũ. quia occidi uirũ in
uulnus meũ. & adolescentulũ in liuore
meo. Septuplũ ultio dabit̃ de cayn.
de lamech uero septuagies septies.
℟ Formauit igitur dominus.

Cognouit quoq; adam adhuc uxo
rẽ suã. & peperit filiũ. uocauitq;
nomẽ illi seth dicẽs. Posuit mihi ds semẽ
aliud pro abel. quẽ occidit cayn. Sed & seth
natus est filius. qui uocatur enos. iste ce
pit inuocare nomẽ dñi. Iste est liber ge
nerationis adam. in die qua creauit ds
hoiem. ad ymaginem dei fecit illũ. masculũ
& feminã creauit eos. & benedixit
illis. & uocauit nomẽ eorũ adã in die q̃
creati sunt. Vixit adã centũ triginta an
nis. & genuit ad ymaginem & similitu
dinem suam filiũ. uocauitq; nomẽ eius seth. Et
facti sunt dies adam postq̃m genuit
seth. octingentis annis. genuitq; filios
& filias. Et fuit omnes repus qd uixit
adam. anni nongenti triginta. & mo
rtuus est. ℟ Tulit te dominꝰ hodie

Vixit quoq; seth centũ q̃ng; an
nis & genuit enos. Vixitq; seth
postq̃m genuit enos octingentis sep
tẽ annis. genuitq; filios & filias. Et
facti sunt omnes dies seth nongentorũ duo
decim annorũ & mortuus est. Vixit aũt
enos nonagintã annis. & genuit cay
nan. Post cuius ortũ uixit octingentis
q̃ndecim annis. & genuit filios & filias
facitq; sunt omnes dies enos. nongentorũ
q̃ng; annorũ & mortuus est. ℟ Iuuenis dixit dñe ds

Vixit quoq; cay
nan septuagintã annis. & genuit
malalahel. Et uixit caynan postq̃m
genuit malalahel. octingentis q̃dra
gintã annis genuitq; filios & filias.
Et fuit sunt omnes dies caynan. nongen
torũ decem annorũ & mortuus est. Vixit aũt ma
lalahel sexagintã q̃ng; annis & genuit
iareth. Et uixit malalahel
postq̃m genuit iareth. octingentis tri
ginta annis. & genuit filios & filias.
Et fuit sunt omnes dies malalahel. octin
genti q̃ng; anni. & mortuus est. ℟ Dum
ambularet iuuenis dominus

Vixitq; iareth sexagintã duobus centũ
annis. & genuit enoch. Et uixit
iareth postq̃m genuit enoch octingẽ
tos annos. & genuit filios & filias. Et
fuit sunt omnes dies iareth. nongento
rum duo annorum & mortuus est. Porro
enoch uixit sexagintã annis. & genuit

matusalam. Et ambulauit enoch cū deo. Vixit enoch postquā genuit matusalam. trecentis annis. & genuit filios & filias. Et fiūt omnes dies enoch trecenti sexaginta quinq; anni. ambulauitq; cū deo. & nō apparuit quia tulit eū deus. Dū de ambularet

Vixit quoq; matusalam centum octoginta septē annis. & genuit lamech. Et uixit matusalam postquā genuit lamech. septingentis octoginta duobus annis. & genuit filios & filias. Et fiūt omnes dies matusale nōgenti sexaginta nouē annis. & mortuus ē. Inludere uultus tui.

Vixit aūt lamech. centū octogīta duobus annis. & genuit filium. uocauitq; nomē eius noe dicēs. Iste cōsolabitur nos ab operibus & laboribus manuū nr̄arū in terra cui maledixit dñs. Vixitq; lamech postquā genuit noe quingentos nonagīta quinq; annos. & genuit filios & filias. Et fiūt omnes dies lamech septingenti septuagīta septē anni. & mortuus ē.

Vbi est abel frater tuus dixit dñs ad cayn. Nescio

domine numquid custos fratris mei fui ego & dixit

ad eum quid fecisti. Ecce uox sanguinis fratris tui abel clamat ad me de terra. Maledictus

terra in opere tuo quę aperuit os suū & suscepit

sanguinem fratris tui de manu tua. Ecce nunc

Benedictus dñs deus sem. ita & cananeus

Fiat. Iubente te suffertis insipientes cū sitis ipi sapientes. Sustinetis enim si quis nos in seruitutē redigit. si quis deuorat. si quis accipit. si quis extollit. si quis in faciem nos cedit.

Benedicens ergo deus noe ait nequaquam

ultra maledicam terre propter hominem. ad yma

ginem quippe dei factus est ho mo.

Hoc erit signum federis inter me & terram. do

nam arcum meum in nubibus celi. Propter hoc

parri & filio & spiritui sancto Deus creatori

Loquens dñs ad noe dixit. ponam arcum meū in

nubibus celi. & erit signum federis inter me & in

terram. Deus qui

magnificā quia exnulla nīa

actione cōfidimus. concede propitius ut cōtra

aduersa omnia doctorum gentium precibus

muniamur. Per. Adoremus dominum deum

Si uere fides diuersis et imparis uerasq; diuitias omnia

Memor fui in nocte nōis tui.

Beatus uir

Noe cū trecentos et decem annos. ge

nuit sem. cham. & japhet. Cūq;

cepissent homines multiplicari super terram

& filios procreassent. uidentes filii dei filias

eorum quod essent pulchre. acceperunt sibi uxo

res. ex omnibus quas elegerant. Dixitq;

dominus. Non permanebit spūs meus in homine in eternū

quia caro ē. Erūt q; dies illius centū
uiginti annoz. Dixit aūt dñs.

Dixit dominus ad noe finis uniuerse car
nis uenit coram me repleta est terra iniqui
tate eorum & ego disperdam eas cum terra
Fac tibi archam de lignis leuigatis mansiun
culas in ea & facies. Repleta est

Gigantes aūt erant sup̄ terr̄
in diebz illis. Postq̄m enī ingressi
sūt filij dei ad filias hoūm illeq; ge
nuerūt. isti sūt potentes a seculo uiri
famosi. Videns aūt dñs q̄d multa malicia
hoūm esset in terra & cuncta cogitatio
cordis esset intenta ad malū omni tpe
penituit eū q̄d hoiem fecisset in terra
et pauens ifrenduit & tactus dolore
cordis intrinsecus. Delebo inquit hoiez
quē creaui a facie terre ab hoie usq;
ad animalia. a reptili usq; ad uolucres
celi. penitet enī me fecisse eos.

Quadraginta di et noctes apta sunt ceti &
ex omni carne habentes spiritū uite ingressi
sunt in archam & clausit dominus postum do
mum. Noe uero erat annoz sexcentoz cum
res filiorum eius. Et introiit

Noe ut
ingrederetur archam cum filiis suis uxore sua
et tribus uxoribus filiorum eius. Ex animan
tibus mundis & immundis & uolucribus
& omni quod mouetur super terram bina
ingressa sunt ad noe in archam masculus
& femina sicut mandauerat deus noe. Et
factum est post septem dies aque diluuij
super terram anno sexcentesimo uite noe
mense secundo. xvii. die mensis rupti sunt
omnes fontes abyssi magne. & cataracte
celi aperte sunt. & facta est pluuia super
terram quadraginta diebz & quadraginta
noctibz. In articulo diei isti
dem intrauit noe & sem & cham & iaphet
filij eius uxor noe & tres uxores filiorum
eius cum eis in archam ipsi & omne animal
secundum genus suum uniuersa quoq; pe
cora in genere suo & omne reptile quod
mouetur super terram in genere suo &
omnis auis secundum genus suum cuncta
uolatilia & uniuersa pennata. Ingressa
sunt ad noe in archam bina ex omni carne
in qua erat spiritus uite. Et q̄ intro
ierunt masculus & femina ex omni carne
introierunt sicut preceperat illi deus &
clausit dominus ostium archę. Et factum
est diluuium quadraginta diebz super
terram & multiplicate sunt aque & ele
uauerunt archam in
sublime a terra. Obtinuerunt aque terram
centum quadraginta diebz. Recordatus
uero deus noe cunctorum animantium
omnisq; iumenti quod erat cum eo in
archa adduxit spiritum sup̄ terram &
quieuerunt aque. Et clausi sunt fontes
abyssi & cataracte celi. & prohibita
sunt imbrium. Reuersa sunt aque de
terra. Et reuertebantur & ibant
de terra diluunio sup̄ terram quadraginta dieb; mul
tiplicate sunt aque & eleu

dño inuenit cõsensit sic ⁊ uxi qm̃ habuit pdidit ⁊ morte qm̃ ignorabat accepit. Erubat aũt ada mt uxore ⁊ dyablin mt eam ⁊ hostẽ mt mulierẽ ⁊ serpentẽ. Dyablis p suadet ut uocat. ea cõsensit ut peat. Dyablis mulierẽ astucia fallendi circũuenit. mulier ieiuna serpentũ unus excepit. Dyablis qđ pse nõ potuit. puroꝛẽ adam proplanctũ cõuenit. adam ũ puroꝛe iuenit ieiunũ. quia adeo accepat iauxiliũ. probdolor pßa i cõtrũ cedit. unilla pmacem optantur. In aũt dñe

[illegible] ꝛ [illegible] ꝛ [illegible] ꝛ [

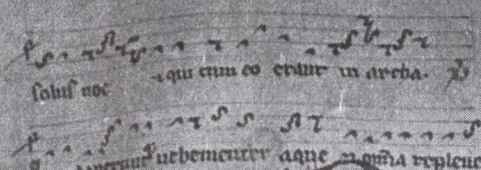

solus nec [illegible] qui cum eo erant in archa.

[illegible] inundaverunt uehementer aque [illegible] repleue

[illegible] mg; dñs

runt mirabiliter terre. Et qui

Ods ubi
es inquit adam. Ad cōfessionē puocat
dñs interrogat. nulle enī fuit pecm. dñs
ab eo inquirit admissi. Querit miser
ri. dñs cū eo de culpa colloquit. Ve
niam egerat. q causam cōtēpte le
gis fecerat. Obiurgat culpā. ut po
sit reuocare uenias. ut quos for
mare īstruendo nō potuit. eos pos
sit cōfitendo purgare. Accipit īdu
mēta pellicia. ut qui cōfessi delicti
am fuerant. uenias cultus ihumi
litate pcipiant. Ostendit dñs quib;
officijs possūt delicta purgari. ostēn
dit cōfessione. et deformitate cultus
uenias posse facillime ipetrare. Ut
enī cōtumacia ē celare. qđ deo reste cō
mittis sic piculosum. si splendore cul
tus animi īnocētia mētiaris. Nemo
ergo; pecōr ulcera desperatī leticia cōte
gat. nemo īfectore delicti animo dissi
mulatōis ulcus infundat. animi u
cia corporis merore mōstrent. Si uer
atur animo corp ingrat. qm q̄ eius
corp īcausa ē. anim cōdolestit. Cer
te quale ē corpus ulcera sine anim
passione ee nō posse. tale ē animi u
cia corpus cōpassione puari. Parit
cōtristrent. ut parit uenia cōsequā
tur. qm ulcus; simul aut vīnculo puan
fouerī. aut īuria uexari necesse ē.
Nec enī aliud ē homo. qm corpus
anim q; cōtextio. Hec enī duo tamē
differentib; differūt. tamē ho
mine dī ungunt effectū. Ut enī
nō possūt īuicta separari. ita nūqm
bon malig; mixto separant. Ut aut
nō potest a corpus bonus animus
separari. ita ab anim malus corpus
nō potest dissociari. Si enī ideī iu
dicio utreq; visitacie aut supplicio
aut pmio expungent. cur ulcio
secīo parit aut mestitia. aut leti
cia pstruunt. Vñ o xpiane excu
sacio nulla ē. qui post seruitute u
beratus es. post captiuitate redept.
post ulcera cōm curatus. post ītegrī
restitutus. Habes īmonitis qđ ex
erces. habes exempla que timeas.
Adam enī nec fallacia nouit dyabli
nec decepti cuiqm cassi deflent. qui
qđē forsitan possit euadē. nisi pōr cū
hoste dñi cōfugit occūberet. Ne nāq;
īstruit dñs. tibi gestor exempla
apposuit. Ecce iquit sanus factus es.
iam noli peccare. ne qđ tibi deterius fiat.
Noli iquit peccare post uenias. no
li uulnerari post cura. noli sordidari
post gram. Cogita iquit o homo.
gnore culpa ē post uenias. Nemo
uarū uulnus potest dolere post culpa
molestus hoiem sordidari post gram.
Quare īdulgētie ī gnitus ē. qui post
uenias peccat. Sanitatis īdigū est.
q semel post ptm curatus ē uulnerari.
nec mū dari meretur. qui se ipm post
gram sordidat. Porro q post absolu
cōm nō peccat. meretur pmiū. q post
cura curatus ē. sanitatis possidet do
nū. q gram illesam reuertit. et mu
nus accipiet donū regnū. Graue ē enī

hoiem ĩstructũ delinquere · ḡnuis iam
absoluti peccare · Serno peior · qui pa
troni post dam̃ libertate offendit ·
bñficis ingratus · qui datore timorus
arrogãcia despicit · Quare aut salu
te de exemplo acquirere · aut de cõsi
cio simulem sentẽciã metue · ne seue
ri sencias iudicẽ · qui benigni con
tẽpleris pslias dẽ · Tu aũt ℟

℣ actis centum quadraginta diebz dñs aquas
minuit · fontes abyssi · et catharactis celi clau
sit · pluuias de celo cessare fontes · ℟ Recordatus
dñs noe · et eaz qui erant cum eo · Pluuias ·
℣ Gloria patri · et filio · et spiritui sancto · ℟ Sic glo
riam dignarani diligit · nulla superna angelorz
curia assidui festinare · ℟ Celi enar
rant dñe iustitiã ·

Iuillo · t · Dixit ihe turbis
similitudinem hanc · Exiit qui seminat
seminare semẽ suũ · Et dũ seminat
aliud cecidit secus uiam · et cõculca
tũ ẽ · et uolucres celi comederũt illud ·
Et reliqua · Omil · bti gregorii pp

Lectio sti euãgelij · qñ nõ fides hmi
auditus · expositõe nõ indiget
et ammonitõe · quam enim ipse
sum̃ ueritas exposuit · hanc discutere
humana fragilitas nõ psumit · Si
ẽ aliqd qđ solluere ihac ipa exposi
one dñica pẽsare debeam̃ · quia si nos
semẽ ubi agrũ mũdũ · uoluerez dñs
ma · spiritus diuicias · significare dicẽs ·
ad credendũ nobis mens fœstinat ne
dubitaret · Vñ ne dñs ipse met ipm
dignatus ẽ exponere · qđ dicebat · ut
sciamus ueri significatões quarere · in his
etiam que ipse met ipm uolunt explica
re · Exponendo g̃ qđ dixit · figuratę se
loq̃ inotuit · ętenus certos uos reddet ·
eũ uobis nra fragilitas ubz illi figu
ras aperiret · Quis enim m iqñ crederet ·
si spiritus diuicias interpretari uoluissem ·
maxie eũ ille pungant · iste delectent ·
Et tame spes sit · que cogitationũ
suaz cõpunctione · mentẽ lacerant ·
et eũ usq; ad pecm̃ prouocant · quasi iſlic
to uulnere eruentant · Quas bene hoc
loco alio euangelista testatur · nec
qm̃ dñs diuicias · set fallaces diuicias
appellat · Fallaces enim sit · que nobiscũ
diu pmanere nõ possũt · Fallaces sũt
quia mentis nre copiam nõ expellũt ·
Sole aũt diuicie uere sũt · que nos di
uinis iniuriis facit · Tu aũt ℟

℣ Remouit arena mense septimo sup montes ar
menie · et aque ibant · et decrescebant usq; ad de
cimum mensem · ℟ Decimo aũt mense prima die
mensis apparuerunt · Et aque

Si gr̃ fres karissimi cẽ diuites es
piritus · uemẽs diuicias amare · Si
culmẽ ueri honoris quarit · ad cele
ste regnũ rendite · Si gladium dimica
tũ diligitis · in illa superna angelorz cu
ria assidui festinate · Verba dei que
aure percipitis · mente reuolute · Cibus
enim mentis ẽ sermo dei · Et quasi accep

ruſ cib; ſtomacꝫ languente reiciur.
qñdo auditus ſmo iuentꝰ memorie
nõ reneꝫ. ⁊ qſq; alimẽta nõ retinet
huiꝰ pfecto uita nõ ſpatiur. Cerne g̃ mor
tis pricla formidare. ſi cibũ qdẽ ſcẽ er
horacõis accipitis. ſi ũba uite ideſt
alimẽta uitꝫ memoria nõ reneris.
Cece uidet oẽ qd agitis. ⁊ ad extrẽ
mũ iudiciũ ſine ulla moꝫa mẽpo
ſitione. cotidie uolentes nolentesq;
ꝑpetis. Cur g̃ amat qd relinquit.
Cur illud negligit quo puenitur. Ose
mẽtor qd dicit. Si quis hꝫ aures au
diendi audiat. Oñs enĩ qui mẽe aderãt
aures corporis habebãt. ⁊ q cũctis
auresq; hũtib; ſi qs hꝫ aures audien
di audiat dicit. aures ꝑcul dubio cor
dis requirit.

Volebã noe ſcire ſi iam ceſſaſſent
aque emiſe columbam que ramum uirentis oli
ue in ore deferens ad archam reuer ſa eſt. Hoc
Hoc ergo ſignum clemencie dei columba more
ſuo. Deferens.

Curate g̃ ut
acceptus ſermo i
cordis aure remaneat. curate ne ſe
men uirtꝰ uiam cadat ut malign⁹
ſpe uenat. ⁊ memoria ũbũ tollat.
Curate ne petroſa ẽra ſemẽ accipiat
⁊ fructũ bonũ opis ſine pſeuerãte
radicib; mittat. Oſtulis enĩ liber qd
auditꝫ bonũ opis micia ꝓponit.
ſi mor ut fatigari adũſtumb; cepe
rint. inchoata derelinquit. petroſa
g̃ ẽra humorẽ nõ habuit. que hoc
qd g̃minauerat. ad fructũ pſeuerã
cie nõ pduxit. Oſtulti nãq; cũ ũbũ
cõe auariciam audiũt. cande ama
ricia detegitur. uerũ oũm cõtẽptũ
laudãt. ſi mor ut uidet animꝫ qd
cõcupiſcat. obliuiſcit qd laudabat.
Oſtulti cũ ũbũ cont luxuriã audiũt.
pollucões carnis nõ ſolũ ꝑpetrare
nõ appetũt. ſi etiã ꝑpetratas erubeſ
cũt. ⁊ mor ut carnis ſpecies eoꝝ ocu
lis apparet. ſic mens ad deſideria ra
pit. ac ſi adhuc habea nichil ſit cõe
hec eadẽ deſideria deliberatꝰ. ⁊ dãp
nanda agit. que mens q̃cquid egiſ
ſe ſe meminit. iam ⁊ ꝑa dãpnauit.
Sepe etiam cont culpas cõpungim̃.
⁊ tamẽ poſt fletũ ad culpas redim̃.
Sic balaam ultimi ꝓli rabnacta
cõtẽplatus fleuit. eligs ſe ſimulem
fieri i morte dꝓpit dicẽs. Oriatꝰ
aia mea morte iuſtoꝝ. ⁊ fiant nouiſ
ſima horꝝ ſimilia. ⁊ mor ut hom
cõpũctoꝝ mẽtis. in auaricie neglia
erarit. Nam ꝑ ꝑmiſſa munera
ceuſ ꝓli morẽ cõſiliũ dedit. cui
morti ſe fieri ſimilem optauit. ⁊ ob
litus ẽ qd planxerat. cũ extinguere
noluit qd ꝑ auariciam arrebat. ℟

Benedicẽs g̃ dñ noe aũ. Laudes Miſerere mei
ds. Ipm Confitebor Cõfitemini Dg dñs. Ipm
Bñdictus es. Ipm Laudate d. Ipm Fires ſi
uent ſuffer. ymn Ecce iam noctis. Dñs
regnauit.

Cum turba plurima conuenirent ad ihm ⁊
de cauernis ꝑcerarent ad eum. dixit ꝑ ſimiturudinẽ
exiit qui ſeminat ſeminare ſemen ſuũ. ꝑ Bñdic

Deus qui cõſpicis quia ex

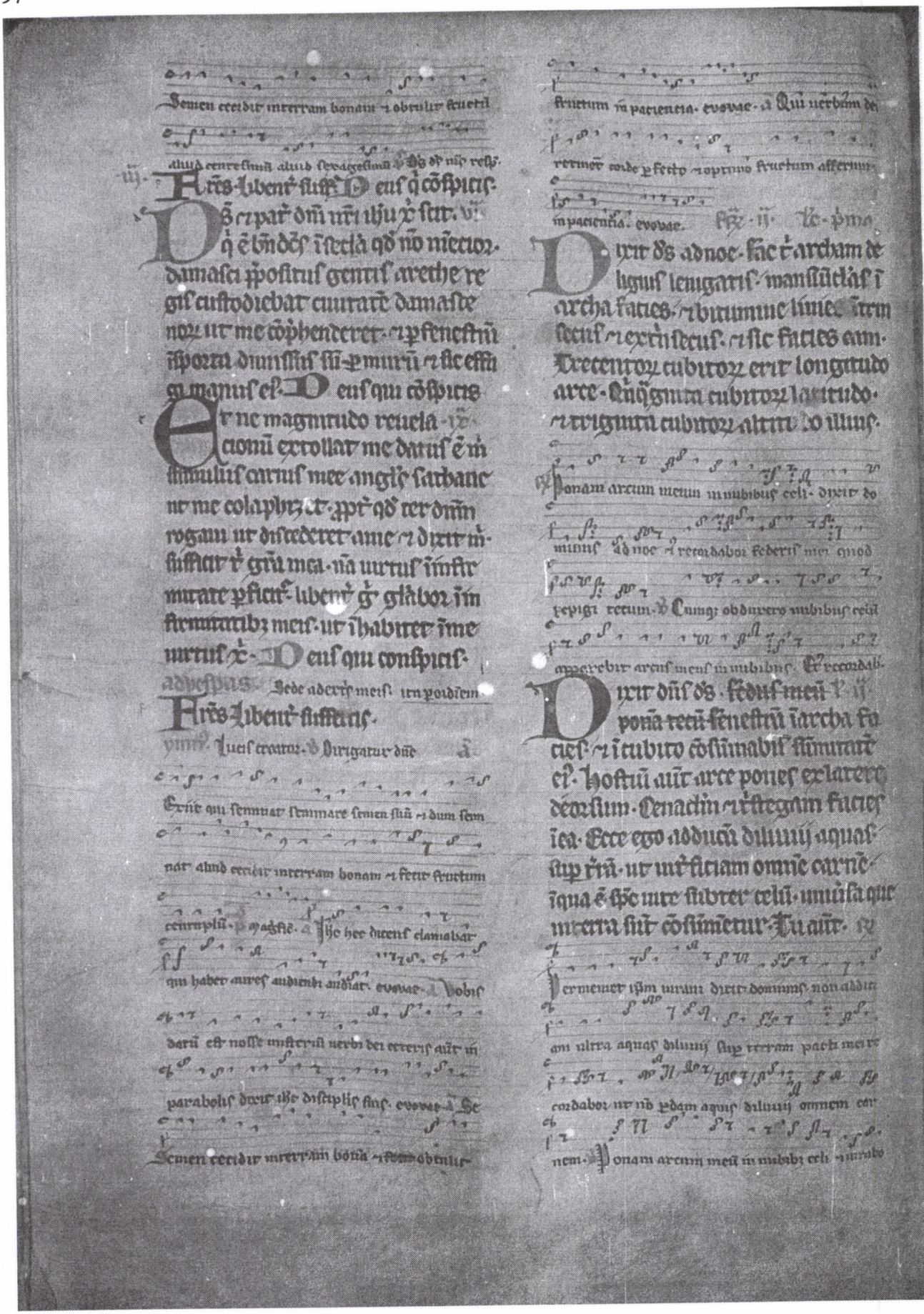

Dixitq; iiij. dñs ds.
p dexteram meam. Vt non.
Fedus meū ponā tecū. et ingredieris
arcam. tu et filij tui. uxor tua et ux
ores filiorū tuorū tecū. et ex cūctis
aīantibus uniuerse carnis bina induces
in archam. ut uiuant tecū masculi
ni sexus et feminini. De uolucribus
iuxta genus suū. et de iumentis in genere
suo. et omni reptili terre secdm genus suū.
Bina de omnibus ingredientur tecū.
ut possint uiuere. Tolles ergo tecū de oībus
estis que mādi possūt. et cōportabis
apud te. et erunt tā tibi quam illis in
cibū.
Edificauit noe altare domino. offerens
sup illud holocaustum. odoratus est dominus
odorem suauitatis et benedixit eis crescite et
multiplicamini et replete terram. Ecce ego
statuam pactum meum uobiscum et cum semi
ne uestro post uos. Crescite et. Fex. iiij. Se. prima.

Noe ergo fecit omnia que pcepat
illi dñs ds. Dixitq; dñs ad illū.
Ingredere tu et omnis domus tua in ar
cam. Te enim uidi iustū corā me. in ge
neracōe hac. Ex omnibus aminantibus
mūdis tolle septena septena. mas
culū et feminā. De aminantibus uero nō
mūdis. duo et duo. masculū et femi
nam. Sz et de uolatilibus celi. septe
na et septena. masculū et feminā.
ut saluetur semē sup faciē uniuerse
terre. Archa ferebat sup.

Dixitq; dñs ds. Post septē. Fe. ij.
dies ego pluam sup terram q̄
draginta diebus et q̄draginta nocti
bus. et delebo omnē substāciā quam feci
de sup ficie terre. Fecit ergo noe omnia
q̄cūq; mādauerat ei dñs. Eratq; sex
centorū annorū. quando diluuij aque
inundauerūt sup terram. Deletis
Noe ingressus ē et filij eius. uxor iiij.
eius et uxores filiorū eius. in archam
cū eo ppter aquas diluuij. De aminantibus
quoq; mūdis et immūdis. et de uolucri
bus. et ex omni qd mouetur sup terram.
duo et duo ingressi sūt ad noe in arcā.
masculus et femina sicut pcepat dñs
noe. Cūq; transissent septē dies. aque
diluuij inundauerūt sup terram. Fex.
Pactis centū q̄draginta diebus. iiij. Fe. i.
Anno sexcētesimo uite noe. mē
se secdo. septimo decimo die mē
sis. rupti sūt omnes fontes abyssi mag
ne. et catharacte celi apte sūt. et
facta ē pluuia sup terrā. q̄draginta
diebus et q̄draginta noctibus. In articu
lo diei illius. ingressus ē noe. sem. cham.
et iaphet. filij eius et uxores filiorū eius.
et uxor illius. et tres uxores filiorū eius.
cū eis in archam. Ipi et omne animal
secdm genus suū. uniuersaq; iumēta
in genus suū. et omne qd mouetur sup ter
ram in genere suo. cūctumq; uolatile
secdm genus suū. uniuerse aues omnesq;
uoluchres ingresse sūt ad noe in arcā.
bina et bina ex omni carne. in qua erat
spc uite. Et que ingresse sūt masculus et
femina. ex omni carne introierūt sicut
pcepat ei ds. et inclusit eū dñs de fo
ris. Factūq; ē diluuiū q̄draginta diebus

℟ Requieuit archa. lc. ij.

Factumq; est diluuium quadra
ginta diebus sup terram. et
multiplicate sunt aque. et eleuauer
unt archam in sublime a terra. et ue
hementer inundauerunt. et omnia
repleuerunt in superficie terre. Por
ro archa ferebatur sup aquas. et
aque preualuerunt nimis sup ter
ram. Opertiq; sunt omnes montes
excelsi sub uniuerso celo. quindecim cu
bitis altior fuit aqua sup montes quos
operuerat. ℟ Volens noe scire si iam. iij.

Consumptaq; est omnis caro.
que mouebatur sup terram.
uolucrum. animancium. bestiarum.
omniumq; reptilium que reptant sup
terram. uniuersi homines. et cuncta
in quibus spiraculum uite est in terra.
mortua sunt. et deleuit omnem substan
ciam que erat sup terram. ab homine
usq; ad pecus. tam reptile quam uolu
cres celi. deleta sunt de terra. Permansit
autem solus noe. et qui cum eo erant in arca.
Optinuerunt q; aque terras. centum quinqua
ginta diebus. ℟ Benedicens ergo dns noe. lc. v.

Recordatus est autem dns noe.
cunctarumq; animancium. et omnium
iumentorum que erant cum eo in archa. Ad
duxitq; spiritum sup terram. et imminute
sunt aque. et clausi sunt omnes fontes.
abyssi. et catharacte celi. et prohibite
sunt pluuie de celo. Reuerseq; sunt de
terra. euntes et redeuntes. et ceperunt
minui post centum quinquaginta dies.
Requieuitq; archa mense septimo. ui
cesima septima die mensis. sup mon
tes armenie. At uero aque ibant et de
crescebant. usq; ad decimum mensem.
Decimo enim mense prima die mensis ap
paruerunt cacumina montium. Cumq;
transissent quadraginta dies. aperiens noe
fenestram arche quam fecerat. dimisit
coruum. qui egrediebatur et non regredie
batur. donec siccarentur aque sup terram.
℟ Dixit dns ad noe. lc. ij.

Emisit quoq; columbam post eum.
ut uideret si iam cessassent aque.
sup faciem terre. Que cum non inuenisset. ubi
requiesceret pes eius. reuersa est ad eum in ar
cham. Extenditq; manum et apprehensam
intulit in archam. Expectans autem ultra
septem diebus aliis. rursum dimisit colum
bam ex archa. At illa uenit ad eum ad
uesperam. portans ramum oliue uirentibus
foliis in ore suo. Intellexit ergo noe. quod ces
sassent aque sup terram. expectauitq;
uichilominus septem diebus aliis. et emisit
columbam que non est reuersa ad ultra ad
eum. Igitur sexcentesimo primo anno. pri
mo mense. prima die mensis. imminute sunt
aque terram. Et aperiens noe tectum arce
aspexit. uiditq; quod exsiccata esset sup
ficies terre. mense secundo. septima et uicesi
ma die mensis. arefacta est terra. ℟ Quadra
ginta dies

Locutus est dns lc. iij.
ad noe dicens. Egredere de archa
tu et uxor tua. filii tui et uxores filiorum
tuorum tecum. Cuncta animancia que sunt apud
te. ex omni carne tam in uolatilibus quam in
bestiis. et uniuersis reptilibus que reptant
sup terram. educ tecum. et ingredimini
sup terram. crescite et multiplicamini
sup eam. Egressus est ergo noe et filii eius.
uxor illius. et uxores filiorum eius cum eo. sed et
omnia animancia iumenta et reptilia. que

reptant sup terram. secundum genus suum de
terra egressa sunt. ℞ Facto diluuio sup terram.

Edificauit noe altare fer. vi
domino. et tollens de cunctis peco
ribus et uolucribus mundis optulit holo
causta sup altare. Odoratusque est dominus
odorem suauitatis. et ait ad eum. Nequaquam
ultra maledicam terre propter homines.
sensus enim et cogitacio humani cordis.
in malum prona sunt ab adolescencia sua.
Non igitur percutiam ultra omnem animam
uiuentem sicut feci. cunctis diebus
terre. sementis et messis. frigus et estus.
estus et hyems. nox et dies. non requiescent.
℞ Archa ferebatur sup terram. Lc. ij.

Benedixitque deus noe. et filiis eius.
Et dixit ad eos. Crescite et mul
tiplicamini et replete terram. et terror
uester ac tremor sit sup cuncta animancia
terre. et sup omnes uolucres celi. cum uniuer
sis que mouentur in terra. Omnes pisces
maris manui uestre traditi sunt. et omne
quod mouetur et uiuit erit uobis in cibum.
Quasi olera uirentia tradidi uobis omnia.
excepto quod carnem cum sanguine non co
medatis. Sanguinem enim animarum uestrarum.
requiram de manu cunctarum bestiarum. et
de manu hominis. De manu uiri et fratris eius.
requiram animam hominis. quicumque effuderit
humanum sanguinem. fundetur sanguis
illius. Ad ymaginem quippe dei factus est
homo. uos autem crescite et multiplica
mini. et ingredimini sup terram et implete
eam. ℞ Deletis cunctis substanciis Lc. iij.

Hec quoque dixit deus ad noe. et ad
filios eius cum eo. Ecce ego sta
tuam pactum meum uobiscum. et cum semine
uestro post uos. et ad omnem animam uiuentem
que est uobiscum. tam in uolucribus quam in
iumentis. et pecudibus terre. cunctisque que
egressa sunt de archa. et uniuersis bestiis
terre. Statuam pactum meum uobiscum. et
nequaquam ultra interficietur omnis caro aquis
diluuii. neque erit deinceps diluuium dis
sipans terram. Dixitque deus. Hoc signum fe
deris quod do inter me et uos et ad omnem
animam uiuentem. que est uobiscum in gene
raciones sempiternas. Arcum meum ponam in
nubibus. et erit signum federis inter me
et inter terram. Cum obdixero nubibus celum.
apparebit arcus meus in nubibus. et recor
dabor federis mei uobiscum. et cum omni
anima uiuente. que carne uegetat. et non
erunt ultra aque diluuii ad delendam
uniuersam carnem. Eritque arcus meus
in nubibus et uidebo illum et recordabor
federis sempiterni. quod pactum est inter deum et
inter omnem animam uiuentem uniuerse carnis.
que est sup terram. Dixit deus noe. Hoc erit
signum federis. quod constitui inter me et inter
omnem carnem sup terram. ℞ Pactis centum

Erant igitur filii noe qui sabbato
egressi sunt de archa. Sem. cham.
et iaphet. Porro cham ipse est pater chana
an. Tres isti sunt filii noe. et ab his disse
minatum est omne hominum genus sup uniuer
sam terram. Cepitque noe uir agricola
exercere terram. et plantauit uineam.
bibensque uinum inebriatus est. et nudatus
in tabernaculo suo. Quod cum uidisset cham
pater chanaan. uerendam patris sui
esse nuda. nunciauit duobus fratribus suis fo
ras. At uero sem et iaphet. pallium imposu
erunt humeris suis. et incedentes retror
sum operuerunt uerendam patris sui. faci
esque eorum auerse erant. et patris uerendam

nō uiderūt. Augustinus aūt noe ex uino cū didicisset; que fecerat ei filius suus minor aut. Maledictus chanaan seruus seruoꝝ erit frībus suis. Dixitq;. Benedictus dñs deus sem. sit chanaan seruus eius. Vixit aūt noe post diluuiū trecentis q̄nquaginta annis. ⁊ impleti sūt oēs dies eius nongentoꝝ q̄nq̄gīta annoꝝ ⁊ mortuus ē. Egressi aūt archa filii noe. uxores eorū. ⁊ uxor noe. nuptiæ filiorū ⁊ nationes suas. ⁊ abhis diuisæ sunt nationes gentes in terra. post diluuiū. Erat aūt terra labii unius. ⁊ sermonū eorūdē. Cum p̄ficiscerentur de oriente inuenerūt campū in terra sennaar. ⁊ habitauerūt ibi. Dixitq; alter ad p̄ximū suū. Venite faciamus lateres ⁊ coquamus eos igni. Habuerūtq; latere p̄ saxis. ⁊ bitumē p̄ cemento. ⁊ dixerūt. Venite ⁊ faciamꝰ nobis ciuitatē ⁊ turrim. cuius culmen p̄tingat ad celū. ⁊ celebremus nomē nr̄m antequā diuidamur in uniuersas terras. Descendit aūt dñs ut uideret ciuitatē ⁊ turrē q̄m edificabāt filii adam. Et dixit. Ecce unus ē p̄pls ⁊ unū labiū omnibus. Ceperuntq; hoc facere nec desistebant a cogitationibus suis. donec eas ope cōpleant. Venite ḡ descendamus ⁊ cōfundamus ibi linguam eoꝝ. ⁊ nō audiat unusquisq; uocē p̄ximi sui. Atq; ita diuisit eos dñs exinde loco in uniuersas terras. ⁊ cessauerūt edificare ciuitatē. Et idcirco uocatū ē nomen eius babel. quia ibi cōfusa ē labiū uniuersæ terræ. ⁊ inde diuisit eos dñs. super faciem cūctarū regionū. Hi sunt noe filii sem. Sem centū annoꝝ erat. cū genuit arfaxat. bien nio post diluuiū. Vixitq; sem postq; genuit arfaxat. quingentos annos. ⁊ genuit filios ⁊ filias. Porro arfaxat uixit triginta q̄nq; annos. ⁊ genuit sale. Vixitq; arfaxat postq; genuit sale trecentis tribus annis. ⁊ genuit filios ⁊ filias. Sale quoq; uixit triginta annos. et genuit eber. Vixitq; sale postq̄m genuit eber. quadringentis tribus annis. ⁊ genuit filios ac filias. Vixit aūt eber triginta q̄tuor annis. ⁊ genuit phalech. Et uixit eber postq̄m genuit phalech quadringentis triginta annis ⁊ genuit filios ⁊ filias. Vixit quoq; phalech triginta annis ⁊ genuit reu. Vixitq; phalech postq̄m genuit reu ducentis nouē annis. ⁊ genuit filios ⁊ filias. Vixit aūt reu triginta duobus annis. ⁊ genuit saruch. Vixit quoq; reu postq̄m genuit saruch ducentis septē annis. ⁊ genuit filios ⁊ filias. Vixit aūt saruch triginta annis. ⁊ genuit nachor. Vixit quoq; saruch postq̄m genuit nachor ducentos annos ⁊ genuit filios ⁊ filias. Vixit aūt nachor uiginti nouē annis. ⁊ genuit thare. Vixit nachor postq̄m genuit thare centū decē ⁊ nouē annis. ⁊ genuit filios ⁊ filias. Vixitq; thare septuaginta annis ⁊ genuit abram ⁊ nachor ⁊ aran. Hæc sūt aūt generationes thare. Thare genuit abram ⁊ nachor ⁊ aran. Porro aran genuit loth. Mortuusq; ē aūt aran ante faciem patris sui. in terra nativitatis suæ in ur chaldeoꝝ. Duxerūt aūt abram ⁊ nachor uxores. Nomē uxoris abram sarai. ⁊ nomē uxoris nachor. melcha filia aran patris melche. ⁊ patris iesche

Erat cui sarray sterilis nec habebat
liberos. Tulit itaq; thare abram filiu
um suū. & loth filiū aran. filiū filij sui.
& sarray nurū suā uxorē abram filij sui
& eduxit eos de hur caldeoꝝ. ut irent
in terram chanaan. Venerūtq; usq; ad aram
& habitauerūt ibi. Et facti sūt dies tha
re. ducentorū quinq; annorū. & mortuus
ē in haran. Dñica i quadragesima Benedicti. Ps̄m
Fres. Si linguis hoīm loq̄r & an
gelorū eloquar. caritatē aūt nō habeā
factus sum uelut es sonans aut cym
balū tinniens.

Reuertenti abraam a cede qua
rundā regum occurrit rex salem melchisedech offe
rens panem & uinum erat enim dei sacerdos.
Benedixit abrahā deo altissimo qui creauit celum &
terram. Erat. Gla patri & filio & spūi sancto.
Dum staret abraam ad radicem mambre audit tres
pueros descendentes priorem tres unum & unum
adorauit. Ps. ayagg. Preces nr̄as qs dñe
clemēter exaudi. atq; apertionē mētis nr̄e ut is absolutos ab
omni nos adūstrare custodi. P. dnm.
Quoniam deus magnus dominus & rex magnus
super omnes deos. Venite. Cecus sedebat secus
viam & clamabat miserere mei fili dauid. Ky. eleyson.
Dixit dñs ad abrahā. Egredere de tra tua
& de cognacōe tua. & de domo patris
tui. & uenies in terram quā monstrauero tibi.
faciamq; te in gentē magnā. & benedicam te. & magnificabo nomē tuū
eritq; bñdictus. Bñdicam bñdicētib;
te. & maledicam maledicētib; te. atq; in te
bñdicent omnes cognationes terre. Et
gressus est ḡ abram sicut preceperat ei dñs
& iuit cū eo loth. Septuagesimo anno
annoꝝ erat abram. cū egrederetur de
haran.
Locutus est dñs ad abram dicens.
egredere de terra & de cognacione tua. & uenies
in terram quam monstrauero tibi. & faciam te
crescere in gentem magnam. Benedicens bene
dicam tibi & multiplicabo se. Et faciamte
Cum ḡ sarray uxore sua. & loth
filio fris sui. omnisq; sub
stancia quā possederant. & animas
quas fecerant in haran. & egressi sunt ut
irent in terrā chanaan. Cūq; uenissent
in eam. pertransiit abram in loco usq; ad
locū sichem. usq; ad conuallem illustrē.
Chananeus aūt tūc erat in terra.
Dum staret abraam ad radicem mambre audit
tres pueros descendentes priorem tres unum
unum adorauit. Tunc cui abram dixit domine
si inuenio gratiam coram te ne
transeas seruū tuū. augēs
hospicio suscepit. Tres unum

Apparuit ei dñs abrahm
et dixit ei. Semen tuo dabo
tram hanc. Qui edificauit ibi alta
re dño. qui apparuit ei. et inuocauit
nomē ei. Et inde trāsgrediens ad
montē. qui erat contra orientē be
thel. tetendit ibi tabernaculū suū.
a occidente habens bethel. et ab
oriente hai. Edificauit quoq; ibi
altare dño. et inuocauit nomē eius.
Perrexit q; abram uadens et ultr
progrediens ad meridiem. Facta ē aūt
fames in terra. Descendit abram in egyp
tū ut peregrinaret ibi. prualuerat
enī fames in terra. Cūq; ppe eēt ut in
grederetur. dixit sarai uxori sue.
Noui qđ pulchra sis mulier. et cū
uiderīt te egyptij. dicturi sūt. Uxor
ipius ē. et interficient me. et te reser
uabūt. Dic ergo obsecro te. qđ soror
mea sis. ut bene sit mihi ppr te. et ui
uat aīa mea ob gram tuā.

Temptauit deus abraam. et dixit ad eum. tol
le filium tuum quem dilexisti ysaac. et offer eū
illum ibi in holocaustum. super unum montium
quem dixero tibi. Immola deo sacrificium
laudis. et redde altissimo uota tua. Pap. Cum
magis ag. magis clamabat ut eum dñs illuminaret

Fides est religio
nis sēissime fundam
tū. existimans uitulū. amorē sibi
dium. Hec sēiatē firmat. castitate
roborat. dignitate ornat. In pueris
splendet. in iuuenib; floret. in senib;
apparet. Gubernat seruos. gradū p
nehit. officia cuncta custodit. In pau
pere grata ē. in medioeri leta. in locu
plete honesta. fides amicicia seruat. col
legia copulat. ad res cōmēdat. Nullū
despicit. nullū cōtēpnit. nulli de est
nisi qui ei forte defuerit. fides mādata
tenet. precepta seruat. promissa cōfir
mat. fides familiares efficit. do. mu
los cōstituet xpo. Neq; enī quisq̄m fidei
promissa placet. nisi promissionē actib;
seruet. aut prior poterit cōpos existe.
nisi promissum fidē uoluerit cōseruare.
ut iam aut implete fidei mercedē. homini
recōpensetur. aut violate pena cōpe
rens tribuat. Huius fidei ab abraam du
cam exordiū. qui in ordina cōstitutus
etate. filiū adeo promissū se credidit ac
ceptuū. et fidei prēia in filio plenius. et
in stellaz numerū sua sobole redundā
te. fide eidē cōparauit. Denig; unus ab
he filius exoptatē. et immensa ei multitu
do promittitur. Solacia uni heredis cō
quirit. et innumerabilis soboles destinat.
Nescis igitur dñs nescis abraam. quid
estimatū sit tibi. si idcirco nescis. quia
qđ mereamur nō respicis. Tamen enī de
me tua meruit fides. tamen tua obse
quia meruerūt. ut et quid desiderem
notum. et fiat qđ mereris decernen
tia. Ideoq; t nascetur filius. cui semē dimit
detur omnia. ut similitudinem sideri
bus equet. et arene immensitatib; cōparet.
Credo igitur abraham dñe. credo qđ
potes. facturū te cōfido quia spondes
Nec enī cōfecta senectute mireris

mee etatis considero · aut saue cōiugis
sterilem effectumq; cōdicōm attendo ·
& tue maiestatis poſſe iam tracto · nec
cui talia pmittunt · & aquo pmittuntur
attendo · ignosco · Generare eīm filios se
nilis etas nō patit · & tua dne ūssio
ne cōpleuit · Steriles filios hre nō
possūt · & tue hoc posse uirtutis esse
cium · natura quidē negat · & potestas
ipa etatis phibet · & tua potestas offe
rat · Impossibile ꝯdē uidet · istud nobis
nō t̄ · homm nō tue m dne maiestatis
nature nō deo · seruus nō dño · Vñ credo
patet · credo dne · istud re factum ee
qd dicis · qua ins uirtutib; cunctis ge
nib; inotescentis ·

Dūgelus domm uocauit abraam

dicens ne extendas manum tuam sup puerum neq

quid ei facias · Nunc cognoui quod timeas

deum · Et tulit oculos suos abraam · & uidit

arietem inter uepres · Et cunq; extendisset manum ut

immolaret filium suum · uocauit angls domm de celo dicens

Tandem sana cōcepit · & peperit filiū · patre
multaq; gentiū destinatū · Nascit ysaac
omnium generis parentū gsā · ppm
quoq; uetera · simulq; decus · hereditarie
spes · fidei pmissē soboli restituto
nū · In hac & natus est · & dns pmissū
reddidit · & abraam nomē qd optauit
accepit · Gaudet omis · cuncti letamur ·
sit eīm ysaac dulcis cui nascit · dulcior
cui nutritur · Nec eīm potuit ee nō dul
cis · que & pris fides cōdiderat · & ꝑpa
tio cōmendabat · sit & sara sterilis
mat̄ fecunda ifilio · fecundior futura in
pō · Redit innocuus in sedem · matris

etatis reparat̄ iuuenē · & maneret se
nectutis etate · iuuenilia gerunt ·
amatre · Demq; blandit̄ nutrit · & lac
tat · & cōsenescentia cōplet officia · que iā
forsitan oblituerat · si suo tēpore sa
re parere cōcederetur · Hūc locutus ē
dns ad abraam dicens · Accipe filiū
tuū quē diligis ysaac · & uade in terrā
moriā · & offer m illū sacrificiū · Mox ab
ham tam celeret̄ detexit · nullis relictis
uel ē parēdū · quia fuerit · Nimirū ipse
rū · uerebat̄ eīm ne nouū quid offen
deret · aut nullione tarditatis impediret ·
Deum q̄ erat · nō nulli ē pfecto festinat
qd ꝑceptum ē ad ipletē · Iam eīm lenis
cū accipet · lectoz cū eīm dns ad immolan
dū postularet · Ostendit abraam ca
rissimū quidē sibi ee filiū · & multo ca
riozē filio exhibere dnm · Nec dulcedi
nē aut affectus pignoris respiciebat ·
qui nullione ut pficeret cogitabat · Totos
enī affectus cōuertit idm · cui se nouer
at iam mācipatū · Deum · illam fidē
seruabat · ise se · cū filiū uideret offer
re · qua dnm pmeruerat · cū eū mereretur accipere ·

Vocauit angls domm abraam de

celo dicens benedicam tibi · multiplicabo te sicut

stel cas celi · Et hereditabit semen tuum portas

terre · quia obedisti uoci mee · Et multiplicabo te

Hodie tuq; ysaac pater
quidē etatis dissimilis · & fide ac
deuotōe eq̄lis · adest mgm ysaac · qui
si quid pat̄ disponeret · ipe fieri uelut
optaret · Ita eīm filius patrem pat̄ ut

patet dñnc obtẽparet uisiom ut
de cõsensu filij patet securus ercte
ret ⁊ uoluntati patis se se filꝰ man
ciparet. Erat enĩ iuuenis: ꝫ mimꝰ
par sensus ⁊ simulꝰ carꝰ dñi affec
tus ut genero sitatẽ patis i filiũ tñs
fusam cõspicet ⁊ innocentiam filij
patꝝ nõ de esse uideres. ut ⁊ patẽ
fidei particeps filiꝰ exuisset ⁊ sim
plicitate ritꝰ patis sublimaꝰ redun
daret. Qua tẽptatꝰ abraham fre
quẽs stetit. asina sibi. adsacrificiũ
ligna cõcidit. pueros secũ adduxit.
Cũq; ad locũ uenisset. Exclame
illic ĩquit. ego ⁊ puer usq ibi. ꝺm
ceũ adorantes dñm. reuertem adnos
tratẽ patẽ cꝛ filio. pficiscꝫ. dixꝰ. ad
quẽ ide filiꝰ. Patet mgt. ligna nõ
cultrũ ⁊ ignẽ cõspicio. hostiam qñ
imolamꝰ est quero. Desine igit
desine istud querere fili. qd tibi ad
horã dñs pcurabit. Desine quere
qd tibi dñs iam puidit. Magnũ ꝓsa
gũ pmittentꝰ magna inocentia igit
rentis. ꝓ isaac hostia de hostia patrẽ
irrogat. sacrificij effectũ desiderat. Q
uis ab eo que de erat querit. ne pẽ
qui loqꝫ imoletur. Ast ubi ad loci
uentũ ẽ. utq; montẽ ascendit. aram
patrẽ exstruxit. ligna cõposuit.
filiũ colligauit. Patere mquit me
fili. patere iquã pre uisionẽ dñi ad
iplere. Vs enĩ qm te cõdidit expetit.
qui dedit qrit. qui te creauit re
tibi desiderat imolari. Non enĩ hoc
patricidiũ. nõ ẽ crudelitas ꝺmissi.
qua uotũ ẽ. nec ꝑ filij agentiore mors
miserandi iferꝫ. ꝫ utq; ~~mors~~ nob

salubrẽ ꝓuidet. Tanto eris acceptabi
lis hostia. qñto libẽtꝰ gloste mortis ex
cepis bñficia. Qd inclis es patꝝ iquit
pfice. qd disponis istanter ad iple. ego
enĩ nec renuo nec recuso. qd uolue
ris uolo. qd optas exopto. qd ꝺsidera
ris ꝛpe ꝺsidero. Denq; eo uoto ista
mortẽ excipio. quo te nõ differre uelle
cognosco. Hec ⁊ si utq; nõ dixit. tamẽ
cuncta ista iactu ostẽdit. Q or patet
extensa manu gladiũ sumit. dextram
erigit. iugulare filiũ. sacrificiũ pfice.
iussa dñi uolut deuotus implere. Exclꝫ
so iam arq; immittẽs mucrone. patre
ĩquit dñs patre. fidẽ tuã quesiui. nõ
filiũ ut iugulares optimu. nec amabi
le pignus tibi subtrahere. si deuotõm
tuam uolui prẽparare. Hũc cognoui qa
amas dñm magis qm dñm filiũ. imo
magis amas filiũ qua diligis dñm. qa
dñ nõ pepercisti filio ꝓpr dñm. eundẽ reti
cõstrictis dño glosium. Quare te bene
dictionib; cumulem ⁊ mltiplicẽ filioꝝ
multitudiem. ecce ꝑ quecunq cõfirmẽ.
Strauit pcussit aries. qui ꝓ ysaac stetisset
meretꝰ occidi. Nec enĩ fas erat. ut ꝓ
isaac qui ypũ ꝑ portabat. a patre hoc
itẽpore meretꝰ macturet. qua pfec
ta sacrificij hostia xpõ dño seruabatur.
Peremit mqm aries. qui ꝓ ysaac mere
retꝰ occidi. ut ⁊ pmissũ patis de hostia cõ
pleret. ⁊ pfecto sacrificio patꝝ ysaac ico
lumis redderet. Hũc utq; textus de mõte
descendit. patꝝ qd sacrificij uotũ filio
saluo pfecit. filiꝰ qd missa patis libenꝫ
optasset. Gaudet de patre filius. de
filio patꝝ gaudet. ꝓpmq; familia cũ
ra letatur. gaudent igit qd ⁊ opus

rumtū pfectū sit· ⁊ qđ patrē cū filio
ēolumes illuc dūc reuocant· ℟

Deus domini mei abrahā dirige uiā meā ut
cum salue reuertar in domum domini mei

℣ Deus in cuius conspectu ambulauerūt patres nos
tri domine qui pascis me a iuuentute mea·
ut cū salue· ⁊ miserere mei fili dauid· quid nos
ut faciam tibi dūc ut uideam· ℣ Cecus enarrat·
illo· Assūpsit ihc Sedm̄ iuoam
duodecī discipulos suos· ⁊ ait illis· Ecce
ascendim̄ ierosolimā· ⁊ cōsūmabūt
oīa que scripta sūt p̄ p̄phās· de filio
hōis· Et reliq· Omil· bēi ḡḡoy pape

Redēptor nr̄ prudens ⁊ passio
ne sua· discipulos animos p̄mu
bandos· eis longe ante ⁊ de dē passio
nis penā· ⁊ resurrectōis sue glām p̄
dicit· ut eū morientē sicut p̄dictū
ē cernerēt· etiam resurrecturū nō
dubitarēt· Sz quia carnales adhuc
discipli· nullo mō ualebāt capere ūba
misterij· uenit ad nunciū· Ante
eor oculos cecus lumē recepit· ut q̄
celestis misterij ūba· nō capiunt· eor
ad fidē celestia facta solidarēt· Sz
miracla dñi ⁊ saluatoris nr̄i· sic
accipienda sūt frēs mei· ut ⁊ in ip̄a
ritate credam̄ facta· ⁊ tamē p sig
ficatōm nobis aliq̄d iuuant· Opa q̄p
pe eius ⁊ p̄ poētiam aliud ostendūt·
⁊ p̄ misteriū aliud loquūtur· Ecce enī
quis iuxta hystoriā cecus iste fuerit·
ignoram̄· Sz tamē quē p̄ misteriū
significet nouim̄· Cecus quippe ē ge
nus humanū· qđ in paradiso p̄mo a
pandisi gaudijs expulsum· clam
tate supne lucis ignorans· dāpna
tionis sue tenebr̄as patit· Sz tamē p
redēptoris sui p̄sentiā illuminat·
ur· ne in ē lucis gurdia iam p̄ desi
derū uideat· atq; inuia uite bonī
opis gressibus ponat· Tu aūt ℟

Cecus sedebat secus uiam transeuntē dominū·
⁊ exclamauit ad eū aūt ei dominus quid
uis ut faciam tibi· ⁊ abom ut uideam lumen

℣ Et qui p̄ ibant ⁊ increpabant eum ut tace
ret· ipse uero multo magis clamabat· Roboni

Notandū ū ē· qđ cū ihc ie
richo appropiāre dicit· cecus
illuminatur· Jericho q̄pe int̄pre
tatur luna· Luna aūt in sacro eloquio
p defectu ponit̄ carnis· quia dum
mēbrum mortalitatis designat· Dū q̄
cōditor nr̄· appropiāt iericho· ce
cus ad lumē redit· quia dū diuinitas
defectū nr̄e carnis susteptit· humana
nā gen̄ lumē qđ amiserat· recepit·
Vn̄ cū dē humana patit· inde homo
ad diuina subleuatur· Qui uidelicet
cecus· recte ⁊ iuxta uiam sedet· ⁊
mendicans· cē destribuit· Ipā cū iuras
dixit· Ego sū uia· Qui ergo cēne lu
cis claritate nescit· cecus ē· Sz si iam
in redēptorē credidit· iuxta uiam sedet·

Si aũt iam credidit ꝫ ut etiã lu
men recipiat rogare dissimulat
atq; apellis cessat cecus eẽdẽ nra
uam sedet ꝫ minime medicat Si
ũ ⁊ credidit ⁊ exorat ⁊ nra ui
am sedet cecus ⁊ medicat ꝙs ꝙs ꝙ
etiamꝰ siue renebs agnoscat ꝙs
ꝙs hoc qđ sibi de est hmõi etiã nra
ns intelligit clamet medullis cordis
clamet uocib; meris dicẽs Jhu fili
dauid miserere mei Tu aũt

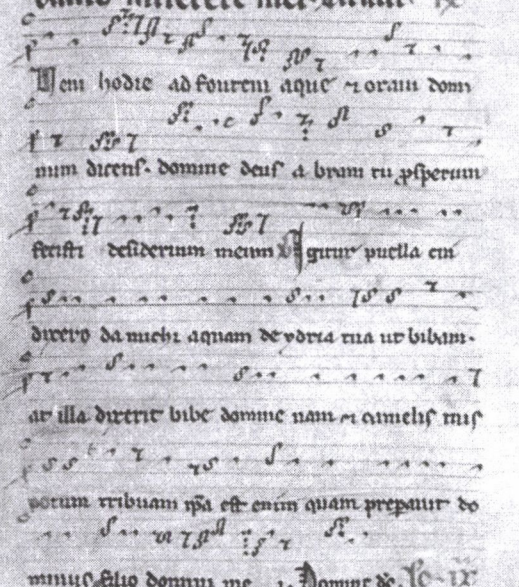

Wem hodie ad fouendũ aque ⁊ oratiõ dom
num dicens domine deus a bram tu ꝓsperum
feristi desiderium meum ꝙ gutur puella cui
dicerẽ da michi aquam de ydria tua ut bibam
at illa dixerit bibe domine nam ⁊ camelis mis
potum tribuam ista est enim quam prepauit do
mino filio domini mei ⁊ Domine dꝰ

Sed qnd clamare ceco subũgitẽ
audiam Et ꝙ pibant ierepa
bant eũ ut taceret Qnd aũt signifi
cant ista qui ihm nemente pcedũt
nisi desideriorꝫ carnaliũ turbas tu
multusq; uiciorꝫ Qui pulsũ ibe ad
cor nrm uenat repentinis; suis co
gitatiõm mãm dissipãt ⁊ uoces
cordis i oratiõe pturbãt Sepe nãq;
dñs cõuertit ad dñm post ꝑpetrata ne
cia uolumꝰ dñs cont hec eidẽ exora
re uicia que ꝑpetrare conamur occur
runt cordi fantasmata uiciorꝫ pcorꝫ
que fetum ⁊ meris nre actem reuo
cant cõfundi t animũ ⁊ uocẽ nre
dep̃cationis pmũc Qui pibãt ꝙ icre
pabant eũ ut taceret quia pulsũ ibe
ad cor uenat mala que fetum cogita
tionũ nre suis ymaginib; illesa ispa
nos nra oratione cõturbãt Sz qnd ad
hec illuminiad cecus ferit audiam
Sequit Jhe ũ magis clamabat fili
dauid miserere mei Ecce qđe turba
increpat ut taceat magis ac magis
clamat quia qnto gnioꝝ uiciorũ co
gitationũ carnaliũ pmiñ tanto oõ
ni istitere ardenti debem Cont diat
turba ne clamem quia peccoꝝ nroꝝ
fantasmata plerũq; ⁊ i oratiõe pati
mur Sz nimirũ necesse ẽ ut uox cordis
nri quo durius repellit ualeniẽ istitat
ẽtrim cogitatiõis illicite tumultũ super
atq; ad pias aures dñi nimietate siue
importunitatis erũpat In se ut sustinere
recognoscit unusq;sq; qđ dicam quia
dñs ab hoc mũdo animũ addin mutam
dñs ad oratiõis opus cõtrim ista que pius
delectabilit gressim importuna post
atq; gnioza i oratiõe nã tolerant Vtr
eoꝝ cogitatus manu sti desiderij abcon
lis cordis abiguntur uix eoꝝ fantasmata
y penitꝰ iam laniera supant Sz cũ in
oratione nra uehemẽter istitim adhm
mere fingim Vñ ⁊ p euangelistã dicit
Stans aũt ibe uellet eũ adduci adse
Ecce stat q pius nisibat quia dñs turbas
fantasmatũ i oratione patim ihm aliqñ
mus nisciente sentim cũ ũ oratiõi uehe
menter istitim stat ibe ut luce restitu
at quia de i corde figit ⁊ lux amissa
reparatur Tu aũt dñe Reiterum absan-

Secundum multitudinem miserationum tuarum de- laud
le inquitatē meā. ℣ Amplius lava me. ℣ Deus meus es
tu et confitebor tibi deus meus es tu et exaltabo te
Confitemini. ℣ Adore deum in atrio domus eius ut videam
voluntatem tuam. ℣ Os meum. ℣ Hymnum dicite
eius et altate eum in confessione benedicite. ℣ Benedicite
Omnes angeli eius laudate dñm de celis. ℣ Laudate eum
Ant. Si linguis hominū. ymn Fecit nam
Dum approximaret dñs iericho cecus quidam mendi
cabat. qui hoc esset. dixerunt autē ei. qd ihc nazarenus
transiret et clamabat dicens ihu fili dauid miserere
mei. ℣ Dñe. Preces matutinales quesumus d-
ad̄pmd. Transeunte domino clamabat cecus
ad eum. miserere mei fili dauid. ℣ Dñe ds meus respice
Ant. Si linguis ho- Preces nras
Caritas patiens est benigna
est caritas non emulatur non agit p
peruersum non inflatur non est ambitiosa non q
rit que sua sunt non irritatur non cogi
tat malum non gaudet super iniquitate co
gaudet autem veritati. omnia suffert. omnia
credit. omnia sperat. omnia sustinet. cari
tas nunquam excidit. Preces matutinales
Cum essem parvulus loquebar
ut parvulus. sapiebam ut par
vulus. cogitabam ut parvulus. quando
autem factus sum vir evacuavi que erant
pueri parvuli. videmus nunc per speculum
in enigmate tunc autem facie ad faciem
nunc cognosco ex parte. tunc autem cog
noscam sicut et cognitus sum. nunc
autem manent fides spes caritas
tria hec. maior autem horum est caritas.
Preces nras qs dñe. Sedi vespa-
Sede adextris meis Ant. Si linguis ho
minis Angelis dñi locutus. ymn Lucis creator Dirigat
Dum transiret ihs dñs ambularet iericho cecus
clamabat ad eum ut lumen recuperet meretur aug.
Cum ingressus esset abram egyptum. viderunt egyp
tii mulierem qd esset pulcra nimis. et
laudauerunt eam apud illum. et sublata
est mulier in domo pharaonis.
Abram autem bene usi sunt propter illam.
fueruntq: ei oues et boues et asini et
serui et famule et cameli. flagella
uit autem dns pharaonem plagis maxi
mis et domum eius. propter saram uxorem
eius abram. vocauitq: pharao abram.
et dixit ei. Quidnam est qd fecisti mihi. Cur
non indicasti mihi qd uxor tua esset. Quam
obcausam dixisti te sororem tuam. ut
tollerem eam in uxorem. nunc igitur ecce
coniunx tua. accipe eam et vade. Pre
cepitq: pharao super abram uiris et
eduxerunt eum et uxorem illius et omnia
que habebat. Ascendit abram de egypto ipse
et uxor eius et omnia que habe
bat et lot cum eo ad australem plagam.
Erat autem diues valde possessione
auri et argenti. Recessitq: per iter

quo uenerat ad meridiem · inter bethel & hai · usq; ad locū ubi p̄us fixe rat tabernaculū · inter bethel & hai · i loco altaris qđ fecerat p̄us & inuocauit ibi nomē dñi · Fuit & loth q̄ erat cū abram fuerūt greges ouium & armenta & tabernacula · nec poterat eos capere tra · ut habitarēt simul · Erant q̄pe substantia eorū multa · & nō quibant habitare cōmuniter · Vñ & facta ē rixa inter pastores gregū abram & loth · ℟ Dum staret abram · iij ·

Eo aūt tp̄e cananeus & ferezeus habitabant in illa tra · Dixit aūt abram ad loth · Ne queso sit iurgium inter me & te · & inter pastores meos & pastores tuos · fratres enim sumus · Ecce omnis tra coram te ē · Recede amabo te · Si tu ad sinistrā ieris · ego dextrā tenebo · Si tu dextram elegeris · ego ad sinistrā p̄gam · Eleuatis igit loth oculis · uidit omnē circa regionē iordanis · que uniuersa irrigabatur · antequā subuerteret dñs sodomā & gomorrā · sicut paradisus dñi · & sicut egyptus uenientibus in segor · Elegitq; sibi loth regionē circa iordanē · & recessit ab oriente · diuisiq; sunt alternatim a fratre suo · Abram habitauit in terra chanaan · Loth uero habitauit in oppidis · que erant circa iordanem · & habitauit sodomis · Homines autē sodomite · pessimi erant & peccatores coram dño nimis · ℟ Tempta[tur] dñs abrā ·

Dixit dñs ad abram · fr̄ · iij · postquā discessit ē loth ab eo · Leua oculos tuos & uide a loco in quo nūc es · ad aquilonē & ad meridiem · ad orientē & ad occidentē · Omnē tra quā conspicis · tibi dabo & semini tuo usq; in sempiternū · Faciamq; semē tuū sicut puluerē tre · Si quis potest hominū numerare puluerē · semē quoq; tuū numerare poterit · Surge & pambula tram in longitudine & latitudine sua · quia tibi daturus sum eā · Mouit igit abram tabernaculū suū · uenitq; habitauit uxta conuallem mambre · qđ ē in hebron · edificauitq; ibi altare dño ·

℟ Angli dominum uocant · Post iij ·

His itaq; transactis · factus ē sermo dñi ad abram per uisionē dicens · Noli timere abram ego protector tuus · & merces tua magna nimis · Dixitq; abram · Dñe ds quid dabis mihi · Ego uadā absq; liberis · & filius procuratoris domus mee iste ē damascus eliezer · Addidit q; abram · Mihi aūt nō dedisti semen · & ecce uernaculus meus heres meus erit · Statim q; sermo dei factus ē ad eū dicens · Nō erit hic heres tuus · Sed qui egredietur de utero tuo · ipse habebis heredē · Et duxit eū foras · & ait illi · Suspice cel lum & numera stellas si potes · Et dixit ei · Sic erit semē tuū · Credidit abrā

℟ Vocauit angli dñm · Post iij ·

deo · & reputatū ē illi ad iusticiā · Dixitq; ad eū · Ego dñs qui eduxi te de ur chaldeorū ut darē tibi tram hanc · & possideres eam · At ille ait · Dñe ds unde scire possim · quod possessurus sim eā · Et respondens dñs · Sume inquit mihi uaccā trienne · & capram trienne · & arietē annorū trium · turturē quoq; & columbam · Qui tollens omnia hec · diuisit ea p̄ medium · & ut

parres cont se altrinsecus ponunt. aues
aute no dimittit. Detenderunt uolu
cres sup aduenam. et abigebat eas
abrum. & Ds dñi mei abrm. fiat. uñ. In
capite ieiunij. Inmanu tua dñe. beatus es
Auertit dñs. Dixit ihesus. Ds mea mea
In ullo. Dixit ihc di. Scdm ayathm
scriptis sunt. Cū ieunatis nolite fieri
sicut ypocrite tristes. Exterminat enī fa
cies suas. ut appareant hoibz ieu
nantes. Amen dico uobis. recepūt
mercedē suā. Et reliq. omit. Ie. eidem
Clemēs et pius dñs ds nr humā
nū geus qd pdestinauerat aduersū
no ē passus relinqre in morte. si ira ut
suasione decepti fuerat dyabli pessi
mi. pgustū pomi iparadiso. ira etiam
sacro scō ieunio docuit ee liberandū.
ut ipsius lectione audiunt dilecto
rum. Cū ieunatis inquit. nolite tristes
uos cora hoibz. p appetitu laudis huma
ne ostendere. sicut ypocrite faciūt. q
omia bona sua que agūt. pter huma
ne tantū laudis cōcupiscentia opant.
Dequibz subdit. Amē dico uobis quia
receperunt mercedē suā. qua ab hoibz qsi
erūt. Et no solū p̄mio puati sūt sēp
terno. si etiā penas habēt sibi p̄parator
etnas. Vñ etiā sequitur. de scō ieunio.
Tu aut cū ieunas. unge caput tuū
et faciem tuā laua. Ac si diceret. Scō g ie
unio sōa adaugere opa festinare.
Paradisi portas aperit nobis Ie. ij
Quod ū caput ungere docet. faci
em q lauare. pūt hoc ipm ieunij
um opibz dō patēt oīpotēs cōmēdare ē.
Caput g nrm xpc ē. oīsq; fideles mē
bra ei ee dicūt. Caput g nrm unguū
facies lauam. cū ieunia nra elemo
sinaz largitate. paupum. et pes
noz cura. nenia delictoz debitoru
bz. oroibz scis. humili cōfessione.
penitentia lacrimosa. inguinaz assidua re
dño nro placabilia facim. Talib;
et his similib; ustitie ut mie opib;
oīs sordes. a nobis delictoz abluere
studeam. Propueq; cauere. ne huma
ne laudis appetitu. hec ipa pdam. si
poci dño largiente. ira sint bona nra
primus ieremplū. ut uidentes opa
nra bona. glificēt patrē nrm qui i
celis ē. et nos p bonis que fecim. du
plicē a dño mercedē puna et palmaz sa
lute p̄pe meream. sicut scā nobis
lectio reprimitur. Et pauc. tuus qui
uidet i abstondito. reddet ti. Ac si di
ceret. Nam cū ds ram pium ac fidele
studiū nrm uiderit. cito ne beatitudis
nos p̄mio remunerabit. & Euangelium in
Sequit. Nolite thesaurizare uobis thesauros i terra. ubi erugo et tinea demolitur. et ubi fures ef
fodiūt et furant. Thesaurizate
uobis thesauros i celo. ubi neq; erugo
neq; tinea demolitur. et ubi fures no
effodiūt nec furant. Qd ad superiora
uba respicit. monens elemosinaz
largiratē. tantū i celū recondi the
sauros. fures aut sicut male seruā
tam pecuniam furant. et ut tinea
corrūpit et dissipat. ira et diabolus q
hic fur intelligitur. quecq bom p
dño facim. omni studio sicut mille
his artes nocendi. totū hoc fructuose
hoīm. quo hic tinea notat. corrūpe
et cito rerū oīs gaudio omnimodis

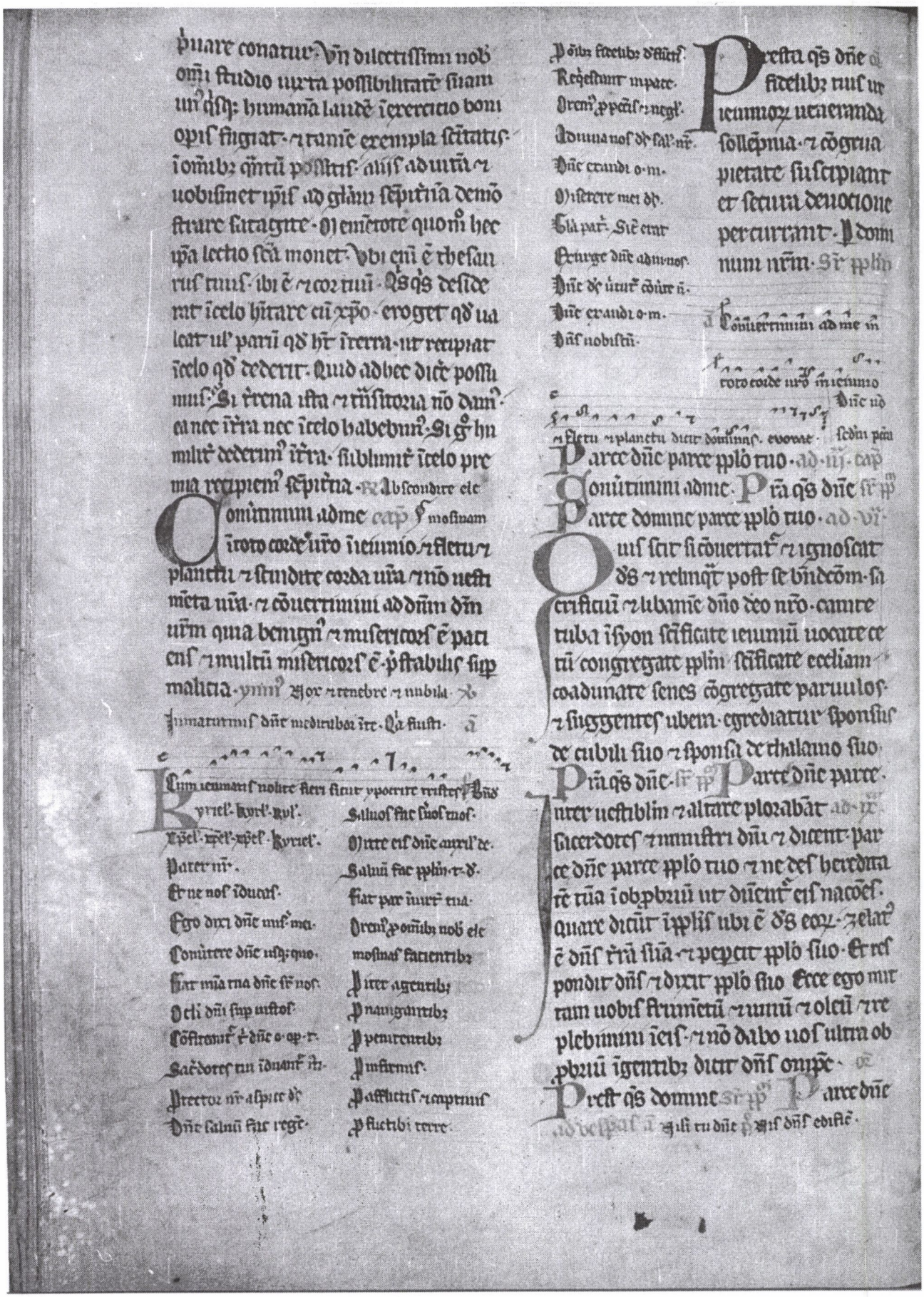

quare conatur. Vñ dilectissimi nob
oñi studio uera possibilitatē siam
un⁹ qsq; humanā laudē ī exercitio bon
opis fugiat. ⁊ ramē exempla sēctatis
ī oñib; q̄ntū possitis. aliis ad unitā ⁊
uobismet ipis ad glām sēpiternā demō
strare satagite. Q; emētore quoñ hec
pa lectio scā monet. ubi q̄ē thesau
rus tuus. ibi ē ⁊ cor tuū. Qs qs deside
rat ī celo habitare cū xpo. eroget qđ ha
leat ul' parū qđ hr ī terra. ut recipiat
ī celo qđ dederit. Quid adhec dicē possu
mus. Si terena ulta ⁊ trāsitoria nō damā
ca nec ī terra nec ī celo habebim⁹. Si g̃ hu
milr dederim⁹ ī terra. sublimr ī celo pre
mia recipiem⁹ sēpiterna. ℟ Absconditae ele

Omūnium adme cap̄ ℣ mosinam
ī toto corde uro ī ieunio ⁊ fletu ⁊
planctu ⁊ scindite corda ua ⁊ nō uesti
menta ua. ⁊ cōuertimini ad dñm dm
uīm qua benign⁹ ⁊ misericors ē pati
ens ⁊ multū misericors ē. ⁊ penitet eū
malicia. ymn⁹ Aer ⁊ tenebre ⁊ nubila ℣
Immaterialis dñe mediatrix ire. Qa fiusti ā

Cum ieuman⁹ nobis fletu sicut ypocrite tristes. Dñe
Kyriel'. kyrl'. kyl'. Saluos fac tuos. Dñe
Xpel'. xpel'. xpel'. kyriel'. Oste nob dñe misericordiā.
Pater nr̄. Et ne nos īducas. Salutare tuū da nob.
Ego dixi dñe miserē mei. Fiat pax ī uirtute tua.
Conūtere dñe ut; quo. Oremus pro oñib; nob dic
Fiat mia tua dñe sr̄ nos. mosinas facientib;
Oculi dñi sup iustos. Ut ter agentib;
Cōfirmet ⁊ dñe o. ap. r. Pro mirantib;
Sacerdotes tui induant iu. Pro penitentib;
Protector nr̄ aspice de. Pro infirmis.
Dñe salua fac regē. Pro afflictis ⁊ captiuis
Pro fructib; terre.

Presta qs dñe ā
fidelib; tuis ut
ieunior; uenerandā
sollēpnia. ⁊ cōgrua
pietate suscipiant
et secura deuotione
percurrant. Pdomi
num nrm. Sr̄ pplm

Cōuertimini ad me in
toto corde uro in ieunio
Dñe ud
fletu ⁊ planctu dicit dominus. euoruc scdm pam

Parce dñe parce pplo tuo. ad. iij. cap̄
Conūtimini adme. Pra qs dñe sr̄ pp
Parce domine parce pplo tuo. ad. vij.

Quis scit si cōuertat ⁊ ignoscat
ds ⁊ relinq̄t post se bñdcōm. sa
crificiū ⁊ libamē dño deo nro. canite
tuba ī syon sācticate ieunīū uocate ce
tū congregate pplm sācticate eccliam
coadunate senes cōgregate parulos
⁊ sugentes ubem. egrediatur sponsus
de cubili suo ⁊ sponsa de thalamo suo
Pra qs dñe. Sr̄ pp Parce dñe parce
nre ne ueritatē ⁊ altare ploratē. ad. ix
sacerdotes ⁊ ministri dñi ⁊ dicent. par
ce dñe parce pplo tuo ⁊ ne des hereditā
tē tuā ī obprīū ut dicāt eis nacōes.
quare dicit ī pplis ubi ē ds eor. zelat⁹
ē dns terrā suā. ⁊ pepcit pplo suo. Et res
pondit dns ⁊ dixit pplo suo Ecce ego mit
tam uobis frumētū. ⁊ uinū. ⁊ oleū. ⁊ re
plebimini ei. ⁊ nō dabo uos ultra ob
prīū igentib; dicit dns omp̄e.

Presta qs domine Sr̄ pp Parce dñe
ad bella. ā Sili ru dñe ꝑ quē dns edixit.

Conuertimini ad me i toto. ℟

Con uertimini ad me in toto corde uestro· in
ieunio ⁊ fletu ⁊ planctu aut dominus ⁊ scin
dite corda uestra ⁊ non uestimenta uc stra.
Au ferte uestras malum cogitationū abo
minationes meas. Et studite. Gloria patri ⁊ filio ⁊
spiritui sancto. Et nūc nesti. ℣ Purgate dūe
Thesaurizate nobis thesauros in celo ubi nec
erugo nec tinea demolitur. ℣ magnificē. ℟

Prōs dñe fidelibus tuis. ā Conuertimini
ad me. ℣ Dūe nō secūm pecā nostra. ℟

Inclinantes se dñe maiestati tue ppicia
tus mrēde· ut qui munere tuo refici
celestibus semp muniant auxiliis p·

Cumq; sol occumberet fact· ℣ te· vi
sopor irruit sup abram· ⁊ horror
magnus ⁊ tenebrosus inuasit eū·
Dictumq; ē ad eum· Scito prenotans· qđ
peregrinū futurum sit semē tuū i terra non
sua· Et subiicient eos seruituti· ⁊ af
fligent annis· quadringentis annis· Verūptamē
gentē cui seruituri sūt· ego iudicabo·
Et post hec egredient cū magna sub
stantia· Tu aūt ibis ad patres tuos in
pace· sepultus in senectute bona· Ge
neratiōe aūt quarta reuertentur huc· Nec
dū enim cōplete sunt iniquitates amorreo
rum usq; ad presentem tempus· Cū g occubuisset
sol· facta ē caligo tenebrosa· ⁊ appa
ruit clibanus fumans· ⁊ lampas ignis

trānsiens inter diuisiones illas· Indie illo
pepigit dñs cū abram fedus dicens·
Semini tuo dabo terram hanc· a flumine
egipti usq; ad flumen magnū eufra
ten· Cineos ⁊ cinezeos· cedmoneos ⁊
ethteos· ⁊ pherezeos· Raphaim quoq;
⁊ amorreos ⁊ chananeos ⁊ gergeseos
⁊ iebuseos· ℟ Locutus est dñs· te· vi·

Igitur sarai uxor abram· nō genue
rat liberos· habens ancillam egip
tiam nōie agar· Dixit marito suo· Ecce
cōclusit me dñs ne parerē· ingredere
ad ancillam meā· si forte saltem ex illa
suscipiam filios· Cui; ille acquiescēs de
precanti· tulit agar ancillam egipciā
sua post annos decē quam habitare cepe
rant in terra chanaan· ⁊ dedit eā uiro
suo uxorē· qui ingressus ē adeā· At illa
cōcepisse se uidēs· despexit dnām suā·
Dixitq; sarai ad abram· Iniuste agis
contra me· Ego dedi ancillam meam in
sinu tuo· que uidens se cōcepisse despe
cta me ht· Iudicet dñs inter me et te· Cui
respondēs abram· Ecce ait ancilla tua
in manu tua ē· fac de ea quod libet· Affli
gente igr eam sarai· fugam iniit· ℟

Dum staret abraham te· vii·

Quā; inuenisset eā angl dñi· iuxta
fontē aque in solitudine quā
situr in deserto· dixit ad illam· Agar
ancilla sarai· unde uenis aut quo va
dis· Que respondit· A facie dñe
mee ego fugio· Dixitq; ei angl dñi·
Reuertere ad dnām tuā· ⁊ humiliare
sub manu ei· Et rursū· Multiplicans
iquit multiplicabo semē tuū· ⁊ nō
numerabit pmultitudine ac de icepso·
Ecce iquit cōcepisti ⁊ paries filium·

uocabisq; nomẽ eius ysmahel. eo qd audierit dñs afflictionẽ tuã. hic erit ferus homo. manꝰ eius contra omnes. & manꝰ omniũ contra eũ. & ex regione unuꝰsq; fratrũ suoꝝ figet tabernacla. Vocauit autẽ nomẽ dñi qui loquebat ad eã. Tu ds q̃ uidisti me. Dixitq; ei. Etiã hic uidi posteriora uidentis me. Propterea appellauit puteũ illũ. puteũ uidentis & uidentis me. Ipse ẽ inter cades & arad. Peperitq; agar abrae filiũ. qui uocauit nomen eius ismahel. Octogenta & sex annoꝝ erat. quãdo peperit ei agar ismahelem. Rx Temptauit ds abram. cap.

In diebus illis egrotauit ezechias usq; ad mortẽ & intrauit ad eũ ysaias filius amos ppha. & dixit ei. hec dicit dñs. dispone domui tue quia morieris tu & nõ uiues. & cõuertit ezechias faciẽ suã ad parietẽ & orauit ad dñm. ã

Domine puer meus iacet paraliticus in domo

& male torquetur. amen dico tibi ego ueniam

& curabo eum. ℣ Benedc

Deus qui ois culpa offenderis penitẽcia placaris. preces pli tui supplicantis propitius respice. & flagella tue uindicte que pro peccatis nris merem auerte. ℣. Sr ppln.

Parce dñe parce pplo tuo. ut digneris flagellacionibus cessare tua misericõe respice. ℣. ad. ijm.

In diebus illis egrotauit ezechias

eus q̃ culpa offen. arce dñe.

rauit ezechias ad dñm ad. vi

& dixit. obsecro dñe memento

queso quo mo ambulauerim in ueritate & in corde perfecto. & qd bonũ est in oculis tuis fecerim & fleuit ezechias fletu magno. Deus qui culpa. sr pp

Et factũ est ad. ix. ℣ Parce dñe populo dñe adysuam dices. uade & dic ezechie. hec dicit dñs ds dauid patris tui. audiui oronem tuã & uidi lacrimam tuã. ecce ego adiciam super dies tuos q̃ndecim annos. & de manu regis assiriorum eruã te & ciuitatẽ istã. protegamq; eã dicit dñs omipc. Ds q̃ culpa o.

Parce dñe. ad uesp. sr omis mia sinetadis.

udiebus illis

ã Domine non sum dignus ut intres

sub tectum meum sed tm dic uerbo & sanabitur

Ds q̃ culpa offendis

puer mis. ℣ magnis. Parce dñe. sr. vi.

Dum dñs non. uenire. ã Quia mirabilia ℣ Cantate

Postquam ũ no. ic. i. ℣ Dñe exaudi o. m.

Nagmini & nouẽ annoꝝ erat. ce

perunt abram. apparuit ei dñs dixitq; ad eũ. Ego ds omipc. ambula coram me & esto perfectus. ponamq; fedus meum inter me & te. & multiplicabo te uehemẽter nimis. Cecidit abram pronus in faciem. dixitq; ei ds. Ego sũ & pactũ meum tecũ. eris q̃ pr multarum gentium. Nec ultra uocabitur nomen tuum abram. sed abrahã. quia patrem multarum gentium constitui te. faciamq; te crescere uehementissime. & ponã te in gentibus. reges q; exient de stirpe tua pactum meum inter me & te. & inter semen tuum post te. in generationibus suis fe dus sempiternum. ut sim ds tuus & seminis tui post te. Dabogq; & semini tuo tuo peregrinationis tue. omnem terram chanaan.

ī possessionē ēnā · ero q; ds eor · ℟ Angls
Dixit q; ad ds · ic · vj · ds dñs uocauit
ds abraam · Et tu ꝙ custodies
pactū meū · r semē tuū post te · in gene
rōbz suis · Hoc ē pactū qđ obseruā
bitis mīc me · r uos · r semē tuū pst te ·
Circūcidēt ēr uobis oīe masculinū · r
circūcidetis carnē ꝓpucij uri · ur sit in
signū fœderis mīc me · r uos · Infans octo
dier circūcidēt ī uob oīe masculinū
ī generatiōbz suis · nō uernacis qm
empticius circūcidēt · Et q̄cūq; nō fue
rit de stirpe urā · erit pactū meū ī car
ne sua ī fœdus ēnū · Masculus cui ꝓpucij
caro ēcūcisa nō fuerit · delebit aīa illa
de ꝓplo suo · qm pactū meū irritū fecit ·
℟ Vocauit angls dominꝰ · ic · vj ·
Dixit quoq; dns ad abraam · Sarai
uxorē tuā nō uocabis saraī · sz
sarā · r bīdicam ei · r ex illa dabo tī
filiū · au bīdicta · sīi · Exiit q; ī nacōes ·
reges ꝓpler orieūt ex eo · Cecidit ab
raam ī faciem suā · r risit · dicēs ī corde
suo · Putas ne cēt nario nascet filius ·
r sara nonagenaria pariet · Dixit q;
ad dñm · Vtinā ysmahel uiuat coram te ·
Et ait ds ad abraham · Sara uxor tua
pariet tī filiū · r uocabis nomē ei ysaac · Et cōstituā pactū meū illi · ī fœdus sempi
tnū · r semini ei post eū · Sup ysmahel
quoq; exaudiui te · ecce bīdicā ei · r au
gebo · r multiplicabo eū ualde · Duodecī
ducēs gnabit · r faciam eū ī gentē mag
nā · Pactū meū ū statuam ad ysaac · quē
pariet tī sara tēpore isto anno altero ·
Cūq; finisset ēt sermo loquēs cū eo ·
ascendit ds ab abraham · ℟ Ds domin
met abraham ·

Hec dicit dñs ds · clama ne cesses · quasi tuba exalta uocē
tuā · r annūcia pplo meo scelera eor ·
r domui iacob pcā eor · me · r enim de
die ī diem querūt · r scire uias meas uo
lunt ·

℟ Cum facis elemosinam nesciat sinistra tua
quid faciat dextera tua · ꝓ Vñdes · Inchoata
Ieremia
ds dñe benigno fauore ꝓsequere · ur
obseruantia qm corporaliū exhibem
mēbris · etiam sinceris · exercere ualeam · ꝓ
Tuere dñe pplm tuū · Sup pplm
r abominibz pcis clemēter emūda ·
quia nulla ei nocebit · aduersitas · si nulla
dominetur iniquitas · ꝓ · ad · vj ·
Hec dicit dñs ds · clama ne · Inchoa
ta ieremia · Tuere dñe pplm · ad · vi ·
Hec dicit dñs ds · Nolite ieunare
sicut usq; adhanc diem ut audi
atur ī excelso clamor ūr · nūquid tale
ē ieunium qđ elegi · p diem affligē hoīes
aīam suā · nūquid cōtorquere qsi circūm
caput suū · r sacco · r cinere sternere ·
nūquid istud uocabis ieunium · r diem ac
ceptabilem dño · nonne hoc ē magis
ieunium qđ elegi · dissolue colligatiōes
iniquitatis · solue fasciculos deprimentes · di
mitte eos qui cōfracti sūt liberos · r om
ne onus disrūpe · Inchoata ieremia
Tuere domine pplm tuū · ad · vj ·
Frange esurienti panē tuū · r e
genos uagosos · ī domū tuā · cum
uideris nudū operi eū · r carnē tuā ne
despexeris · tūc erūpet q̄si mane lumen
tuum · r sanitas tua cito orietur · r
ante ibit faciem tuā iustitia tua · r
gla dñi colliget te · tūc inuocabis · r dns

ctaudiet· clamabit⁊ dicet· ecce adsū
dñs deus tuus· Inchoata ieremia
Tuere dñe ꝓlin tuū· adveſpas cap
Hec dic dñs· clama nec ceſſes·

Fili aūt cum orauerit mea⁹ cubitū⁊ clauſo ho
Inchoata ie-
ſtio ora ꝓ patrem tuum· ꝓ magnus
Tuere dñe·
Tulit aūt abraam Sallaro· p· t·
yſmahelem filiū ſuū· ⁊ omēs uer
naculos domꝰ ſue uniuſq; quos emerat
ametoſq; mares ex omnib; uiris domꝰ ſue·
⁊ circūcidit carnē ꝓpucij eoꝝ· ſtatī ipſa
die ſicut ꝓceperat ei dñs· Abraham no
nagenta⁹ ⁊ nouē erat annoꝝ· q̄ndo cir
cūcidit carnē ꝓpucij ſui· ⁊ yſmahel fi
lius ei⁹· tredecī annos ꝓpleuerat· tēpore
circūciſionis ſue· Eadē die circūciſus est cū
ctis ē yſmahel· abrahā⁊ yſmahel
filius eius· ⁊ omēs uiri domꝰ illi· tam ver
naculi q̄m empticij⁊ alienigene pariter
circūciſi ſūt· ℟ Cenas ſedebat ſedul t· ij·
Profectusq; ē abraham interram
austrālem· habitauit inter cades⁊ sur
⁊ peregrinus ē igeraris· Dixitq; de sara
uxore sua· soror mea ē· Misit q̄ abime
lech rex gerare· ⁊ tulit eā· Venit aūt
dñs ad abimelech ꝓ somnū nocte⁊ ait
illi· En morieris ꝓpter mulierē q̄m tu
uſti· hēt enī uirū· Abimelech nō tetige
rat eam· Et ait· Dñe num gentē ig
norantē⁊ iuſtū interficies· Nonne ipe
dixit mihi soror mea ē· ⁊ ipa aūt dixit frāter
est· In simplicitate cordis mei⁊ mū
dicia manuū mearū feci hoc· Dixitq;
ad eū dñs· Et ego scio q̄d simplici corde
feceris· ⁊ ideo custodiui te ne peccares
in me· ⁊ nō dimisi ut tangeres eam·
Nūc aūt redde uxorē uiro suo· quia ꝓphē
ta ē· ⁊ orabit pro te⁊ uiues· Si aūt nolue
ris reddere· scito q̄d morte morieris tu
⁊ omnia que tua sūt· Statimq; de nocte
cōsurgēs abimelech· uocauit omēs ser
uos suos· ⁊ locutus ē uniuersa uerba hec i
auribꝰ eoꝝ· Timuerūtq; omēs uiri nimis·
℟ Dem hodie ad fouorem· t· ij·
Uocauit aūt abimelech etiam abra
ham· ⁊ dixit ei· Quid fecisti nobis·
Quid peccauimus in te· Quia induxisti sup
me⁊ sup regnū meū peccm grande· que nō
debuisti facere fecisti nobis· Rursūq; postu
lans ait· Quid uidisti ut hoc faceres· Respō
dit abraham· Cogitaui mecū dicens· forsi
tan nō ē timor dei in loco isto· ⁊ interficiēt
me ꝓpter uxorē meā· Alias aūt⁊ uere so
ror mea ē· filia patris mei ē· ⁊ nō filia
matris mee· ⁊ duxi eā uxorē· Postq̄m aūt
eduxit me dñs de domo patris mei· dixi ad
eam· Hanc miam facies mecū in omni loco
ad quē ingrediem⁊· dicens q̄d frāter tuus sit·
Tulit q̄ abimelech oues⁊ boues⁊ seruos
⁊ ancillas⁊ dedit abraham· Reddidit q;
illi sarā uxorē suā⁊ ait· Terra coram
nobis ē· ubicūq; tibi placuerit habita·
Sare aūt dixit· Ecce mille argenteos de
di fratri tuo· hoc erit t· iuelamē oculoꝝ
ad omnes qui tecū sūt· ⁊ quocūq; ꝓcesseris
memento te deprehensam· Orante aūt abi
melech abraam sanauit dñs abimelech
⁊ uxorē ancillasq; ei⁊ pepererūt· con
clauerat enī dñs omnē uuluā domꝰ abime
lech ꝓpter saram uxorē abraham· ℟
Reuertenti abraham a cede q̄tuor regū cap·
Hec dicit dñs dñs· Si abstuleris de
medio tui cathenā⁊ deliciis digi
tum extendere⁊ loqui q̄d nō ꝓdest· aū

effuderis esurienti aiam tuã & aiam
afflictã repleueris oriet̃ tenebris
lux tua & tenebre tue erũt sicut
meridies. ã Cum adpropiquer dñe ierecho. L.
Preces nr̃as dñe clemẽter ex
audi: atq; apertos nr̃os uinculis
absolutos ab omn̄i nos adiutrice custo
di. p. sup plin. Fidelis tu ds pmia
dona firmet̃ ut cadẽ & capiendo re
quiescas & gr̃endo sine fine perpiant. p.
Et rehem t dñs ds sep ad. vii.
& ipleb̃it splendoribus aiam tuã
& ossa tua liberabit & eris q̃si ortus
irriguus & sicut fons aquarũ cui nõ
deficient aque & edificabũtur ex te
deserta seculoꝝ fundamẽta gñacõis &
gñacõis suscitabis. & uocaberis sepi
atoꝝ inq̃tatũ P reces nr̃as qs.
Fidelis tu ds pmia dona. ad. ix.
Si auteris a sabbato pedẽ tuũ fa
cere uoluntatẽ tuã in die scõ meo
& uocaberis sabbatũ deliciarũ te scm
dñi glosũ & glorificabis eũ dum facis in
as tuas & nõ inuenier̃ uoluntas tua ut
loq̃ris sermonẽ tuũ delectaberis sup
dño & sustollam te sup altitudines ter
& cibabo te hereditate iacob patris tui.
os enĩ dñi locuti ẽ hec. P reces nr̃as
qs dñe. Fidelis tu ds. Dñica ii. Aduentus

Aduenerunt nobis dies penitencie adredimenda
peccata & salnandas animas. Vide dñi cap
Preces hortam̃ nos ne in uacuũ gr̃am
dei recipiamus aut eam tpe accep
to exaudiri te & in die salutis adiuuari te.
Quoniã ecce nũc in deserto aspiritu ut compa
rem adyabolo & accedens temptator dixit
ei si filius dei es dic ut lapides isti panes
fiant. Et cum ieiunasset quadraginta diebus
& quadraginta noctibus postea esurijt. Et accedẽs
ex more docti mittito sermonem unum
hoc ieiunũ denio dierũ circulo ducto
quatet nouissimo. Lex & ppbe p̃mittus
hoc p̃terit̃ post modũ xp̃e sacramur om
nium rer arg: factor rẽpor. Quam gr̃ par
cus labis cibis & potibus sompno locis & arel
ptem̃ custodia. Utrem̃ aũt pessima
que subruũt mẽtes uagas nullusq; dem̃
callido hostis locũ tyrannidis. Deamus
omn̄is cernui clamem̃ arg: singuli plorem̃
ante nutũ flectam̃ uram nudicẽ. Post
malis offendim̃ tua ds clemẽtia effunde
nobis de sup remissor indulgẽtia. Demito
q̃s sum̃ tui licet aduersi plasmatis ne des
honorẽ nõis tui p̃am̃ alteri. Extra malũ
q̃s gressum̃ age bonũ q̃s postum̃ placere q̃
rundẽ & possim̃ hic & ppetuum. P
ũ beata
trinitas concede simpler nr̃as ut fructuo
sa sint tuis remnioꝝ muneribus. q. m. e. ix
Anglis sunt dñi mandauit de te ut custod
Ecce nunc tempus acceptabile ecce nũc dies
salutis. in his q̃ diebus exhibeamus nos sicut
dei ministros in multa patientia in angustijs in
animis in caritate non ficta. p. ewangelia
Deus qui ecclãm tuã annua qua
dragesimali observacõe purifi

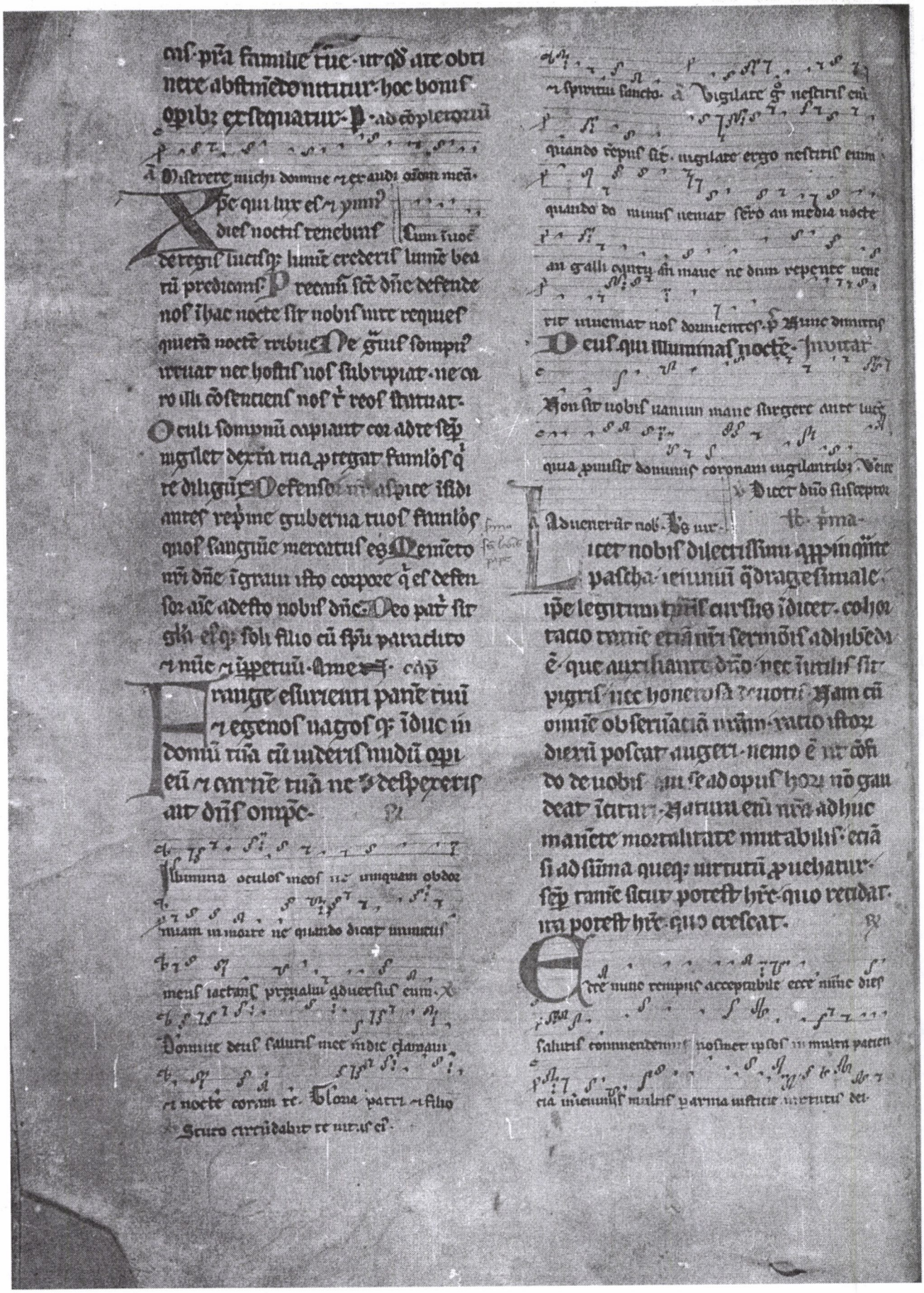

In omnib; exhibeamus nosmet ipos sicut dei mi
nistros ut non ut[r]upetur ministerium nostrum.
Hec expector[a]cio ut nu
lla arma
qm se ptimãt ee pfectos. ne abstinũs
nõ dũ finm ictione cessamus. ubi ici
dant dfitendi pctm. ubi pficiendi
deposuerũt appetitũ. Qua g nemo
nm dilectissim. tam pfectus ñ sciat
ẽ. ut pfectior sciorq; ee nõ possit. omẽs
simul sine differẽcia gdũ. sine distrc
tione mitor. ablis inque puenim. in
eis q; nõdũ apphendim. pia audi
tate amplam ñ ad mẽsurã cõsuetudis
nẽ. necessarijs aliquid addam. ang
mentis. Parũ enĩ religiosius alio tpe
demõstrat. qui ihis diebz nõ religiosior
inuit. Vñ opportune auribz nris lec
cio apli ẽ pdicacõis ĩsonuit dicẽs. Ecce
nũc tẽp acceptabile. ecce nũc dies salu
nis. Quid enĩ accepit hoc tpe dilectissim
fres. quid salubrius nis diebz. inquibz
bellũ uicis indicit. ñ oĩm uirtutum
pfect auget.

Paradisũ portis aperiat nobis iesus
rempus sustipiamus ut ipe oremus ñ deprecemur
ut mdie resurrectionis cum domino gloriet mur
Ecce nunc tempus acceptabile ecce nunc dies sa
lutis. ut nullam damus offensionem. ut mi
nisterium nr non uituperet. sed in om
nib; exhibeamus nosmet ipos sicut dei mi
nistros ut non uituperetur ministerium nostrum.
Hec expector[a]cio ut nu
lla arma
qm se ptimãt ee pfectos. ne abstinũs
nõ dũ finm ictione cessamus. ubi ici
dant dfitendi pctm. ubi pficiendi
deposuerũt appetitũ. Qua g nemo
nm dilectissim. tam pfectus ñ sciat
ẽ. ut pfectior sciorq; ee nõ possit. omẽs
simul sine differẽcia gdũ. sine distrc
tione mitor. ablis inque puenim. in
eis q; nõdũ apphendim. pia audi
tate amplam ñ ad mẽsurã cõsuetudis
nẽ. necessarijs aliquid addam. ang
mentis. Parũ enĩ religiosius alio tpe
demõstrat. qui ihis diebz nõ religiosior
inuit. Vñ opportune auribz nris lec
cio apli ẽ pdicacõis ĩsonuit dicẽs. Ecce
nũc tẽp acceptabile. ecce nũc dies salu
nis. Quid enĩ accepit hoc tpe dilectissim
fres. quid salubrius nis diebz. inquibz
bellũ uicis indicit. ñ oĩm uirtutum
pfect auget.

Paradisũ portis aperiat nobis iesus
rempus sustipiamus ut ipe oremus ñ deprecemur
ut mdie resurrectionis cum domino gloriet mur
Ecce nunc tempus acceptabile ecce nunc dies sa
lutis. ut nullam damus offensionem. ut mi

Premit g exspoliati hostis
ipius furor ñ nouũ querit lu
crũ. quia uis pdidit antiquũ. Capiat
i defectus ñ pugil. si quas repiat oues
a sacris gregibz negligẽcie errantes.
quas p pcliua uoluptatis ñ diuersa
luxurie. in diuisa mentis iducat.
Inflammat iracundie nis nutrit odia.

reprobatoris insidijs. si nõ ẽ maior cau
cio ñ sollicitior ẽ assumẽda prudẽcia.
quãdo idẽ hostis nr uis acriore seuit
inudia. Huic enĩ in toto mũdo. poestas
ei antique dnacõis auferẽ. ñ inuime
nis ullo captiuitatis uasa rapiuntur.
Renũciat archetissimo pdom apli
oĩum nacionũ. oĩumq; linguar. ñ nul
lum iam genus hoĩum repiunt. qd nõ
tyrannicis iam legibz reluctetur.
dũ pomis fines trar regenerãda ĩ
xpo multor milia repiunt.
ñ appropinquãte noue creature ortu.
ipsa lis negocia ablis quos possidebat
exturbat.

Fatendum ut melius quod ignoramus
peccauimus ne subito preoccupati die mortis.
quaramus spacium penitencie ñ inuenire non po
ssimus. attende domine ñ miserere. quia peccamus
tibi. Peccauimus cum patribz nris iniuste egi
mus iniquitatem ferimus. Attende. Commen
demus nosmet ipos in multa patientia. parma
iustitie iuxta nr dei. Consterna me
ntem

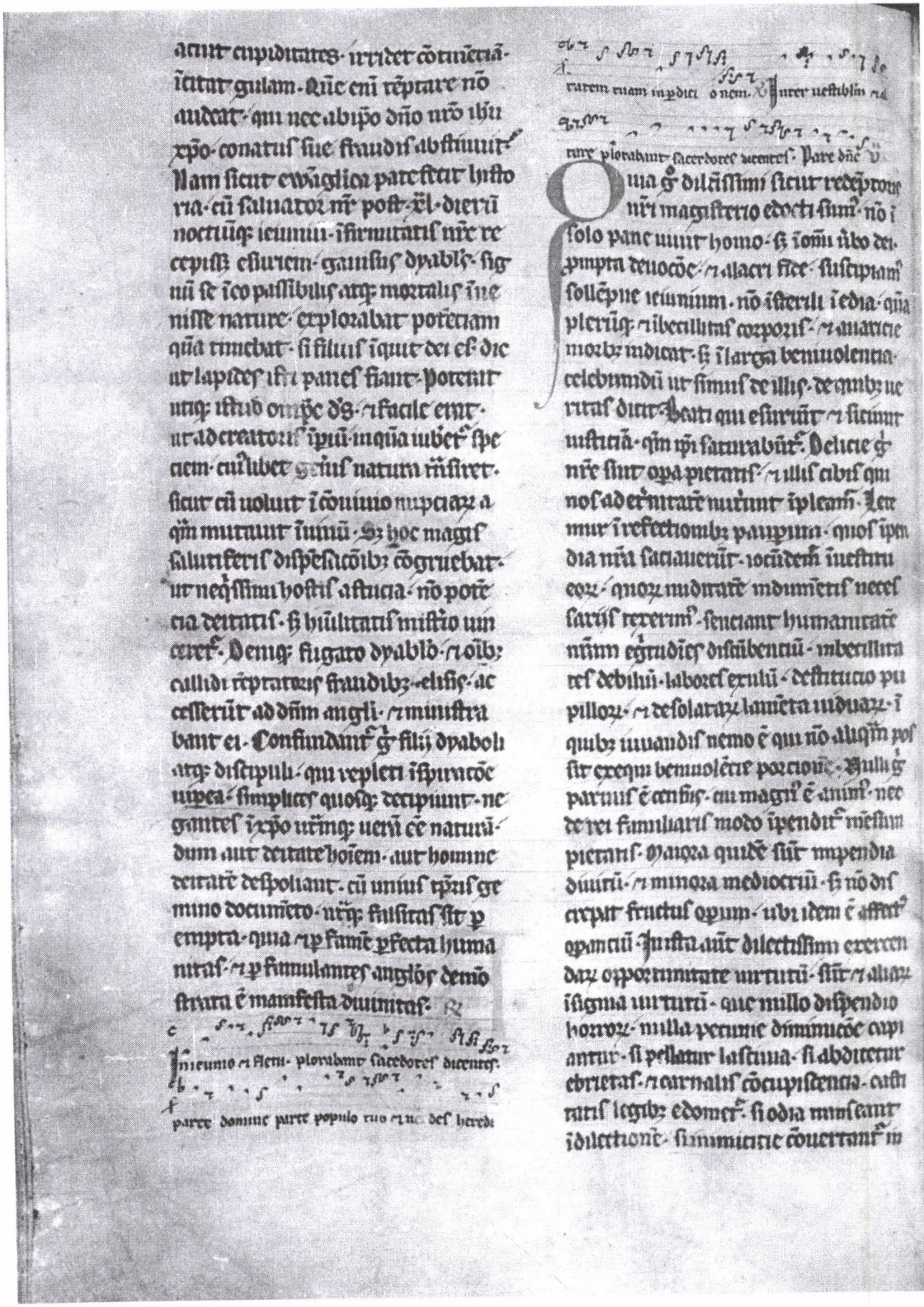

pace · si tranquillus extinguitur unus
si maluerit remittit iniuriam · si
dnor deus arguit suor tra ordinari
mores simt · ut ullor potestas ma
or · ut istor sit disciplina denocior hac
g observancia dilectissimi obtinemur
mia dei · et absoluto peccor reatu · reli
giose uenerandu pascha celebrabit.

Ut omnib; exhibeamus nos sicut dei ministros · in
multa patientia · ne non uituperetur ministerium
nostrum · Ecce nunc tempus acceptabile ecce nunc
dies salutis nemini dantes ullam offensionem · ne no

Quia his diebz lectio congruit · ut
ea q̃dragesima dieru abstinentiam
uti repetere audiuim · qua q̃drage
sime tepus colam · discutiendu nobis
e · an hec ipa abstinentia · p̃q̃dragesimas
dies numeru custodit · Moyses enim ut
lege accepit · sectio · diebz q̃dragesimas
remanent · Helyas uero deserto q̃dragesi
mis diebz abstinuit · Ipe auctor hoium
ad hoies nemine · in q̃dragesima diebz
nullu omnino cibu sumpsit · Nos quoq;
igitur possumus · animo q̃dragesime
tpe · carne nisi p abstinentia affligere
conam · Cur g p abstinentia q̃dragesi
malis numerus custodit · nisi quia
uirtus decalogi p libros q̃tuor sci euan
gelii ipletur · denarius etenim quater
ductus · in quadragenariu surgit · qa
nisi decalogi mandata p istos · q̃tuor li
bros sci ewangelii custodim ·
Et qua re scribi · et aliud potest · In hac
eni mortali corpore · ex q̃tuor elemetis
cositim · et uoluptates eide corpori
p̃cepit dns · contemnimus · Precepta
aut dnica p decalogu scripta · q
g p carnis desideria decalogi mandata
cotepsim · dignu e ut eade carne qua
deiec affligam · quia nisi de hoc q̃dra
gesimali tpe · est adhuc aliud qd pos
sit intelligi · a p̃senti · et eni die · usq; ad
paschalis sollepnitatis gaudia · sex
ebdomade uenit · quar uidelicet dies
q̃dragintа · et duo fiunt · Ex quib; dn
sex dies dnici abstinentie subtrahunt ·
no plus in abstinentia q̃m q̃draginta · et sex
dies remanet · Dum u preteruntur · et sex
aginta q̃nq; dies annus ducit · nos aut
p̃ginta · et sex dies affligim · q̃si annu
ni decimas deo damus · ut qui nobis in
ipis p accepti annu uirim · auctori uro
nos ieiuis decimus p abstinentiam mor
ficem · Un fres kam sicut offerre in lege
iubemur decimas retu · ita et offerre co
pedit · et decimas diez · Unusquisq; igit
ni uirtus supperit · carne macerer · et
q; desideria affligat · cocupiscentias
turpes interficiat · ut uirtus pauli noce
hostia mea fiat · hostia quippe · et imo
latur · et mea e · et ab hac uita homo no
desciit · et tame se a carnalib; desideriis
occidit · Caro nos leta traxit ad culpa ·
afflicta nos reducat ad ueniam · Auc
tor · et eni mortis nre · p finctu ligni de
uti · ute p̃cepta tua ingrediss e · ut q
a paradisi gaudiis p cibu cerdim · ad
hec igitur possimus p abstinentia resur
gam · Sz nemo sibi eade abstinentiam
credat solam sufficere · cu p̃phan dns
dicat · Nonne hoc e magis ieuniu qd
elegi · frange esurienti panem tuu · et

egenos nagosh: i duc i domū tuā· cū
uideris nudū opi eū· ⁊ carnē tuā ne
despexeris· Illud g̃· ieuniū dñs app
bat· qđ ad eius oclos man elemosinam
leuat· qđ eū pximū dilectione agit·
qđ expiatare condit· hoc g̃· qđ t̃· sub
trhis· alteri largire· ut unde caro
tua affligit· inde egenus pximus ca
ro repareť· hinc ⁊ eū p ppham dns
dicit· Cū ieunaueris ⁊ plangeueris·
nūqđ ieunium ieunasti· m̃· Et cū co
mederis ⁊ biberis· nūqđ nō nobis co
mederis· ⁊ nobismet ipis biberis· Sibi
eī comedit ⁊ bibit· qui alimēta tem
poris que sūt cōmunia dona cōdito
ris· sine indigentib; percipit· Et sibi qsq;
ieunat· si ea que sibi ad tēpus subt̃
hit· nō pauplb; tribuit· Si uenit post
modū offerenda custodit· hinc pro
hel dicit· Sctificate ieunium· Ieunium
qppe sctificare ē· adiunctis bonis alis
digna do carnis abstinētia ostendē·
Cesset ira· sopiant̃ urgia· In cassum
enī caro arcetur· si animus uoluptatib;
animi nō refrenat̃· cui p ppham
dns dicat· Ecce in die ieunii uri· in
uenietis uolūtas uram· Ecce ad lites ⁊
cōtentiones ieunatis ⁊ percutitis pug
no impie· ⁊ omis debitores uros repeti
tis· Nec enī qui debitore suū hoc qđ
debet repetit· aliquid iniustū facit·
Si tamen dignū ē ut qsq; se ipenitentia ma
ceret· etiā hoc sibi qđ iuste cōpetit
nē dicat· Sic sic nobis afflictis ⁊ pe
nitentib; adeo dimittitur qđ iuste
egimus· si pamore illius ⁊ hoc qđ
nobis iuste competit relaxemus·

Abstondite elemosinam iusti· pauplis ⁊ ipa
orat p nobis ad dominum qua sicut aqua ex
tinguit ignem ita elemosina extinguit peccatū
Honora dominū de tua substancia ⁊ de primicijs
frugum tuarū da pauperib; Quia sicut ā
Per arma iusticie inuenitis dei commendemur
nosmet ipos in multa patientia· p Celi enar·
Scapulis suis obumbrabit t̃· Secm̃ matthm

In illo· t· Ductus ē ihe i desertū a spū· ut
tēptaretur a diabolo· Et cū ieunasset
q̃draginta dieb; ⁊ q̃dragīta noctib;
postea esuriit· Et reliq̃· omil̃ bn ggou

Dubitari aquib; dā solet· aquo
spū sit ihe ductus in desertum·
propter hoc qđ subdit· assūpsit eū diya
bolus i scām ciuitatē· Et rursū· assūp
sit eū i montē excelsum· Si uere ⁊
absq; ulla questione cōuenienter accipi
tur· ut a sō spū i desertū ductus credā
tur· ut illuc eū suus spūs ducer· ubi
hunc ad tēptandū spūs malignus inue
ret· Si uero cū dicit· dūs homo uel i
excelsum montē· uel i scām ciuitatē adu
bolo assūptus· mens refugit humana· hoc audire aures expauescūt· Cu
tamen nō sit incredibile ista cognoscam·
si illo ⁊ alia facta pensam· Certe in
quoq; omm diabolus caput ē· ⁊ huic ca
piti mēbra sūt omēs iniqui· Quia nō
diabli mēbrū fuit p latus· Quia nō
mēbra diaboli iudei pfectū ⁊ im

Ires

ures crucifigentes fuerūt. Non ē ḡ i
dignū redēptori nr̄o qđ rēptari uolu
it. qui uenerat occidi. Justū q̄ppe erat
ut sic rēptacōēs mālē sue rēptacōib⁹
nūcerent. sicut morte mām uenerat
sua morte superare. Tu autē.

Tribularer si nescirem misericordias tuas domine
ne diuertas nolo mortem peccatoris sz ut conuertatur
et uiuat qui chananeam et publicanum uocasti ad
penitentiam. Et petrum lacrimantem suscepisti
miserere nr̄e domine. Qui chananeam. Te. viij.

Sed sciendū nobis ē. quia tribus mo
dis rēptacio agit. suggestione.
delectacione. cōsensu. Et nos cū rēptam⁹
plerūq; i delectacōe aut eciā i cōsensu
labim⁹. quia exeuntis pcō ꝓpagatū in
nobis ipis etiam gerim⁹. unde ētamina
toleram⁹. Dns ū qui iuxo uirgis icarnat⁹
imūdū sine pcō uenit. nichil cōtrdic
tionis i semet ipo tolerabat. Temptari
ꝑ suggestionē potuit. sz ei mentem
pcī delectacio nō momordit. Arg: ad
omīs illa q̄ diabolica rēptacio. fuit nō
itus fuit. Sz si ipm ordinē rēptacōis ei⁹
aspicim⁹. pensum q̄nta magnitudine
nos a rēptacōe uberam⁹. Antiquus hostis
contr̄ pmū hoiem parentē mr̄m. uarijs
se rēptacōib⁹ exercuit. quia hūc uidelicet
gula. uana glā. et auaricia rēptauit.
si rēptando supauit. quia sibi eū p con
sensū subdidit. Gregula q̄ppe rēptauit
cū cibū ligni uetiti ostendit. arg: ad
comedendū suasit. Exuana aut glā
rēptauit. cū dicit. eritis sicut dii. Et
ex auaricia rēptauit. cū dicit. Scien
tes bonū et malū. Auaricia enī nō so
lū peccatū ē. sz eciā alterius. Recte
enī auaricia dicit. cū sup modū sub
limat amabit. Si enī nō ad auariciā
honoris rapina ptineret. nequaq̄m pau
lus de unigenito filio dicēt. Nō rapi
nā arbitratus ē esse se equalem deo.

Angelis suis mandauit de te ut custodiant te in
omnibus uijs tuis. in manibus portabunt te ne
unquam offendas ad lapidem pedem tuum.
Super aspidem et basiliscum ambulabis et conte
cabis leonem et draconem. In manibus

Ihoc ḡ diabolus parentē nr̄m ad superbi
am traxit. quo eū ad auariciā sublimi
tatis exeruauit. Sz q̄bus modis ꝑmū
hoiem strauit. eisdē modis secūdū homi
nē rēptato sucubuit. Ꝑ gulam q̄ppe rēp
tauit cū dixit. Die ut lapides isti panes
fiant. Ꝑ uanā glām rēptat cū dicit.
Si filius dei es mitte te deorsū. Ꝑ superbi
am auaricia rēptat cū dicit. cui regna
mūdi oīa ostendit dicēs. Hec tibi
oīa dabo. si prostratus adorauer⁹ me.
Sz eisdē modis a secūdo hoie uincitur
quibus ꝑmū se uicisse gl̄iatur. ut a mīs
cordibus ipo aditu captus exeat. quo
nos aditu intromissus teneat. Sz e
aliud fiēs hūm. qđ ibi rēptacōe diuica
cōsiderare debem⁹. quia rēptatus a dia
bolo dns. sacri eloquii p̄cepta respon
dit. et qui eo ubo qđ erat. rēptatorem

suū ingere i abissū potat· nutrite
sue potētie nō ostendit· sola diuine
scripture precepta edidit· quatenꝰ nob
sue pacientie ꝓberet exemplum· ut
quociens aliꝰ hoīb; aliquid patī
mur· ad doctrinam exeremur pocꝰ
qm̄ ad uindictā· Pensare quātꝰ ē
pacientia dei· quātꝰ ipacientia nr̄a· Nos
si iniurijs· aut alīq lesione puocam̄
furore ꝓmoti· aut quātū possum̄ nos
met ꝓdolor ulciscim̄· aut qđ nō possu
mus facē· minamur· Ecce adūsarius
dyabli dūs ꝓtulit· et nichil ei nisi
mansuetudīs ūba respondit· Potat
que pugne potat· ut hoc i laude
eius alacꝰ cresceret· si hostē suū nō
extinguendo sed mitem patiendo superā
ret· Notandū ū qđ subditur· qua
recedente dyablo· angli ministrabāt
ei· Exequa re quid aliud qm̄ unius
ꝓsone ut̄q; naturā ostendit· Quia
et homo ē que diabolꝰ tēptat· et ūs de
us ē· cui angli ministrant· Cog
noscam̄ ieo naturā nr̄am· quia nisi
hūc dyabolꝰ hoīem cerneret· nō tēp
taret· Veneremꝰ illo duumuratē suā·
qua nisi sup oīa ds crederet· et
nullo m̄ angli ministrarent· Tu autē

Ductus est ihc in desertū·

Laudes

Qui mundum creat· mane ds spūm rectum in
nouā ministerijs meis· Miserere mei· Deus
ne salutem me fac· o domine bene ꝓsperare·

Confiteamini· Sic benedicam te in uita mea

domine et in nomine tuo leuabo manꝰ· Ds ds mꝰ

Inspiritu humilitatis et in animo contrito suscipiam

domine are ur sic fiat sacrificiū meū ut are suscipi

amur hodie· ut placeat tibi domine ds· Iudicare

laudare dñm celi celoꝝ et aquia oīs· ꝑm· cap

Reges tharsis et insule· munera offerent· ymn

O nazarene dux bethleem ubi patris·
que partus aluꝰ uirginalis ꝓtulit· ad
esto cultus xpe parsimonijs festiuꝰ· nec
serenus aspice ieiunijs· dū lucrum uictimam·

Nil hoc ꝓfecto purius misterio quo fibra
cordis expiatur humor· ut temperata quo do
mantur uiscera· ieiuna pectori ne resudans em
pula obstrangulare metus ingenui ꝓhibet·

Sic tuitari iuuatque gula· ieiunare uirtu
ti gula· porcetus honor atq; tabulacio nr̄a· be
nigne cū benuolentia ieiunijs· accepta tua
munera· Amen·

Ductus est ihc in desertum a spiritu

ut temptaretur a diabolo· et cum ieiunasset quadra

ginta dieb; et quadraginta noctib; postea esuriit

Deus qui

Iudicium tuum

Cum iudicij iudicem·

operi cum· et carnem tuam ne desperetis· cui ꝑper
quasi mane lumen tuū· et semitis tuis ceteris ouetur·
et aure ibit faciem tuam· iustitia· tua· et gia domini
adiuuabit te· Deus ds mꝰ rex· Reges tharsis et
insule· munera offerent· et

Partiepem me fac deus omnia mmenta re rau
frodienemm mandata tua. Respice in me ⁊ mi
sere mei scdm iudicium dilectionem nomen tuum.
Deus qui ecclam tuam. Et custodien-
Comendem nosmet ipos. Dicet dño s-
in omib; exhibeam nosmet ipos sic cap
dei ministros i multa patiencia i tribu
lacoib; i necessitatib; i angustijs i
plagis i carceribus i seditoib; i labo
ribus i uigilijs i ieunijs i castitate i
sciencia i longanimitate i suauitate
i spu scō i caritate nō ficta i uerbo
ueritatis i uirtute dei.
Ab omni ua mala prohibui pedes meos ut custodiā
mandata tua domine. Iudicijs tuis non declinaui
quia tu legem posuisti michi. Et custod. beatus
Deus qui ecclam ad-ix. Parma uestis
Per arma uestitie a dextris
⁊ a sinistris p gloriam ⁊ ignobili
tate p famiā ⁊ bonā famā ut seduc
tores ⁊ ueraces sicut q ignoti ⁊ cogni
ti quasi morientes ⁊ ecce uiuimus ut ca
stigati ⁊ nō mortificati quasi tristes
sep autē gaudentes sicut egentes multos
autē locupletantes tanqm nichil
habentes ⁊ oīa possidentes.
Septies in die laudem dixi tibi domine deus me
us nē p das me. Et ecce sicut oculi que
runt requiē seruū tuū domine quia manda

Scriptis
tua nō sum oblitus. Et pdas
Deus qui ecclam tuam. ad vesp
Aduenerūt nobis p dñe dō Heres hortum
ymnū. Exmate docti. Anglis sc dñe mada.
Non in solo pane uiuit homo sed omni uerbo di
Deus qui ecclam tuā. Ipaclete
Ponsit nobis uiam surgere. Et ij iuuit
Dicet dño suscepto
ante lucem. uenire. Ve. p̄ma.
Visitauit dñs ds sarā sicut
pmiserat ⁊ impleuit que lo
cutus e. Concepit ⁊ pepit filiū
in senectute sua tempore quo pdixe
rat ei ds. Vocauit ⁊ abraam nomē
filij sui qui genuit ei sara ysaac.
Et circūcidit eū octauo die sicut
pceperat ei ds. Cū centū eet annoꝝ
hac qppe etate pit natus e ysaac.
Dixit sara. Risum fecit mihi ds.
q̄ cūq; audierit cōridebit mihi. Rur
sūq; ait. Quis audituus erat dicere
abraam. qd sara lactaret filium.
quē peperit ei iam senī. Creuit puer
⁊ ablactatus e. Fecit ⁊ abra
am grē de cōmunī. in die ablactā
tionis eius. Ecce nūc tepus.
Quid ait sara filiū agar ancil
le ludentē cū ysaac dixit
ad abraam. Eice ancillam hanc ⁊ fi
lium eius. nō erit heres filius ancille cū
filio meo ysaac. Duru accepit hoc
abraam p filio suo. Cui dixit ds. Nō
uideat tibi asp̄m sup puero ⁊ sup
ancilla tua. Omnia que dixerit tibi sara
audi uocē eius. quia in ysaac uocabitur

t semẽ. Sz ꝛ filiũ ancille faciã ĩgen
rem magnã. quia semẽ tuũ ẽ. Sur
rexit itaq; abraam manẽ. ꝛ tollẽs
panẽ ꝛ utrẽ aque. imposuit scapule
eĩ. tradidit q; puerũ ꝛ dimisit eũ. Qui
eũ abyssũ. errabat ĩsolitudĩe bersa
bee. Cũq; cõsũpta ẽet aqua ĩutre.
abiecit puerũ subter unã arborem
que ibi erat ꝛ abiit. Sedit q; e regio
ne procul. q̃tũ potest arcus iacẽ. Dixẽ
eĩ. Nõ uidebo morientẽ puerũ. Et
sedens cont̃a leuauit uocẽ suã ꝛ fleuit.
Exaudiuit aũt dñs uocẽ pueri. Vocã
uit q; angl̃s dñi agar de celo dicens.
Quid agis agar. Noli timere. Exaudi
uit eũ ds uocẽ pueri de loco ĩquo ẽ.
Surge ꝛ tolle puerũ. ꝛ tene manũ
illi. quia ĩgentẽ magnã faciã eum.
Aperuit q; oculos eĩ ds. que uidit pu
teũ aque abiit ꝛ ĩplenit utrẽ. Dedit q;
puero bibere ꝛ fuit cũ eo. Qui creuit
ꝛ moratus ẽ ĩsolitudĩe. factusq; ẽ iu
uenis sagittarii. habitauit q; ĩdeser
to pharan. ꝛ accepit mr̃ sua uxorẽ de
tra egypti. ℟ Paradisi porta ihc. iij.

Eodẽ tp̃e dixit abimelech ꝛ ficol
princeps exercitus eĩ. ad abraam.
ds tecũ ẽ ĩ omnibus que agis. Jura
p dñm ne noceas mi. ꝛ posteris meis. sic
pie mecũ. si uxta miam qua feci t̃.
faciesq; mi. ꝛ tre mee qua usus es ad
uena. Dixit q; abraam. Ego iurabo.
Et increpauit abimelech. ppt puteũ
aque quẽ ui abstulerãt serui eĩ. Res
pondit abimelech. Nescio qs fecit
hanc rem. si ꝛ tu nõ indicasti mi. ꝛ
ego nõ audiui pter te hodie. Tulit
itaq; abraham oues ꝛ boues. ꝛ dedit
abimelech. Percusserũq; ambo fedus.
Et statuit abraam septẽ agnas gregis
seorsũ. Cui dixit abimelech. Quid sibi
uolũt septẽ agne iste. quas statuisti
seorsũ. At ille. Septẽ mr̃ agnas
accipies de manu mea. ut sint in testi
moniũ mi. qm̃ ego fodi puteũ istum.
Idcirco uocatus ẽ locus ille bersabee.
quia ibi uterq; iurauit. Et inierũt fedus
p puteo iuramẽti. Surrexit aũt aby
melech ꝛ ficol princeps militie eĩ. reuer
siq; sũt ĩ terram philistinoꝝ. Abraam aũ
plantauit nemus in bersabee. ꝛ ĩuoca
uit ibi nomẽ dñi dei eterni. ꝛ fuit colo
nus t̃re philistinoꝝ diebus multis. ℟

Euigendemus in melius. qd ignoramꝰ ep̃a.

Hec dicit dñs ds. Ecce ego ipe req̃
ram oues meas ꝛ uisitabo illas
sicut uisitat pastor gregẽ suũ ĩ die
q̃ndo fuerit ĩ medio ouiũ sua dissipa
tas. sic uisitabo oues meas ꝛ liberabo
eas de omnibus locis. in quibus dispersę fue
runt ĩ die nubis ꝛ caliginis. ymnus.

Clarũ decus ieiunium mõstrat orbi celi
tus qd xp̃e auctor oĩum cibis dicatur ab
stinẽs. Hinc moyses otius deo tegitur. Lator
tecũs ẽ hoc helyam patens curru leuatur igneo.
Hinc daniel mysteriũ uictor leonũ inderat. p
hoc amicus uterq; sponsi nobis clarior. Hec
nos sed̃ dona ds exemplis parsimonie ru robur
augere meritis dans spiritale grandiũ. Tũ pat̃
p filiũ pia p almũ spm̃ cui his p euũ tripliciũ
ds cognomine. Amen.

Venite benedicti patris mei. percipite regnũ qd̃ uobis paratũ
est ab origine mundi. ℟ Hodie. Oonite nos
ds saluaris
nr̃. ꝛ ut nob ieiunii q̃dragesimale. pfi

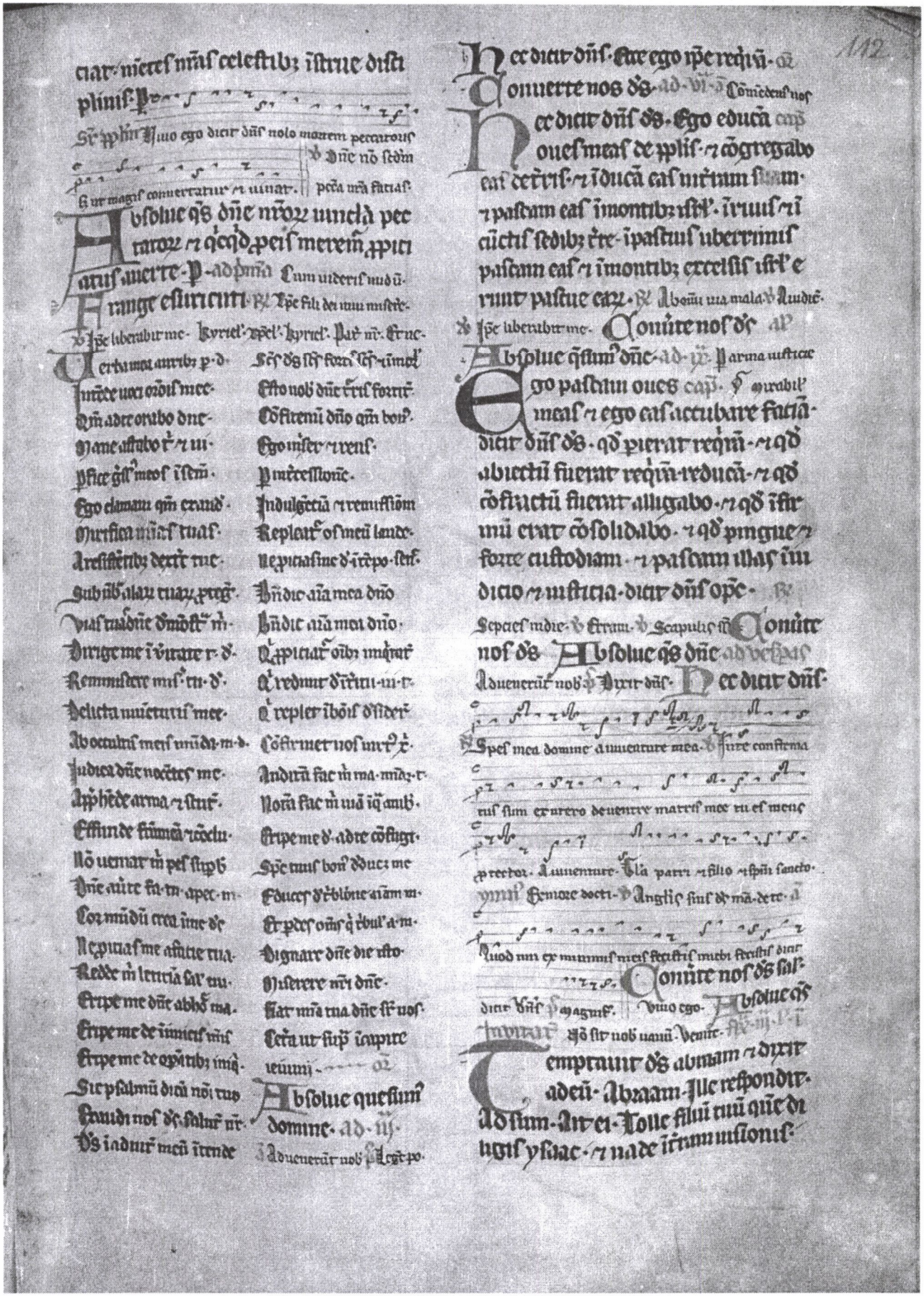

arq: offer eũ ibi iholocaustũ sup unũ
mõtiũ quẽ mõstrauero t. Igit abrãa
de nocte cõsurgẽs. strauit asinũ suũ.
duxitq; secũ duos iuuenes. & ysaac
filiũ suũ. Qũq: cõcidisset ligna in ho
locaustũ. abiit ad locũ quẽ præpara
rat ei ds. Die aũt tertio leuatis oculis ui
dit locũ procul. Dixitq; ad pueros su
os. Expectate hic cũ asino. ego & puer
gradiamur usq; illuc. usq; festinantes. post
quã adorauerimus reuertemur ad uos.
Tulit quoq; ligna holocausti. & im
posuit sup ysaac filiũ suũ. Ipe aũt
portabat in manibus ignẽ & gladiũ.
Iuxta mo et Fletu. Te- ij-
Cũq; duo pgerent simul. dixit
ysaac patri suo. Pater mi. At
ille respondit. Quid uis fili. Ecce
ignis & ligna. ubi uictima
holocausti. Dixit abrãa. Deus pui
det sibi uictimã holocausti fili mi.
Pgebant & pariter uenerũtq; ad
locũ quẽ ostenderat ei ds. In quo
edificauit altare & desup ligna
cõposuit. Cũq; colligasset ysaac fi
lium suum. posuit eũ in altari sup struc
em ligno. Extenditq; manũ & ar
ripuit gladiũ. ut immolaret filiũ.
Et ecce angls dñi clamauit de celo
dicẽs. Abraam abraam. Qui respõ
dit. Adsum. Dixitq; ei. Ne extendas
manũ tuã sup puerũ. neq; facias
illi quicq;. Nunc cognoui qd timeas
dñm dm & nõ pepercisti filio tuo
unigenito. pter me. Ihonitus exh
ortatur abraam Te- ij- & benus
Oculis uidit. post tergũ aretẽ
inter uepres hereutẽ cornibus. quẽ
assumens optulit holocaustũ pro filio.
Appellauitq; nomẽ loci illi. dns uidet.
Vñ usq; hodie dicit in monte dns uidebit.
Vocauit aũt angls dñi abrahã secũdo
de celo dicens. Per memet ipm iurauj. di
cit dns. quia fecisti rem hanc. & nõ pepe
cisti filio tuo unigenito. benedicã tibi. & mul
tiplicabo semẽ tuũ sicut stellas celi. &
uelut arenã que est in littore maris. Possi
debit semẽ tuũ portas inimicorũ suorũ.
& benedicent in semine tuo omes gentes ter
re. quia obedisti uoci mee. Reuersusq; est abra
am ad pueros suos. abieruntq; pariter
bee simul. & habitauit ibi. Absconditus
In diebus illis. locutus est eccl. Elemosinã
ysaias ppha dicẽs. Igitur dñm deũ iuenum
potest. inuocare eũ deũ ppe est. derelinquat
impius uiam suã & uir iniquus cogitatio
nes suas. & reuertatur ad dñm. & miserebi
tur eius. & ad dñm nrm qm multus est
ad ignoscendũ. ymn Clarũ decus iemni.
Scriptum est enim quia domus mea. domus orationis
est. cunctis gentibus uos autẽ fecistis illam spelun
cam latronũ. & erat quotidie docens in templo. Ps
Respice dñe humiliam
Pdicatis. tuã & piã. ut apud te
mens mea tuo desiderio fulgeat. que se
cum nis macerationẽ castigat. Ps Sup ps.
Uno ego dicat dñs. Precamur & pa. nrs
Extendant adte dñe preces nre. &
ab ecclia tua cunctam repelle ne
quitiam. P. ad iij. Aduenerũt nob. Lege ps
In diebus illis. Locutus est ysaias Parma
pon me fac. Dicit dño. Respice dñe
extendant adte dñe. ad-

Non enī cogitacōes mee cogi cap
tacōes uē neq: uie mee uie uē
dicit dñs. Quia sicut exaltant celi a
terrā sic exaltate sūt uie mee a uīs uē
r cogitacōes mee a cogitacōibz uēis
℟ Dominus ua mala. ℣ Ipse liberabit me de la. ℣
Respice dñe. Extendant adre. ix.
Et quo dēscendit ymber r nix
de celo. r illuc ultrā nō reūertūr.
sz iebriat terrā r infundit eā r gmina
re eam facit. r dat semē serenti r
panē comedenti sic erit uerbū meū. qd
egredietur de ore meo. nō reūertetur
ad me uacuū sz faciet qcūq: uolu
r psperabitur in his ad que misi illud
aut dñs ompē. ℟ Respice dñe. ℣ Sapiēs sī.
Respice dñe. Extendant adre dñe.

℟ Dominus mea dominus ordinis uocabitur. ℣ magīe.
Respice dñe. ℣ Vnus ego. Extendāt adre
ne. iij. Invitati. ℟ Sic nos uanū. Vere
nullo. r Accesserūt ad ihm Sedm matthm
scribe r pharisei dicētes. Magīe uo
lumꝰ a te signū uidere. Et reliq. omp
ut credulam uidetur gētē de eidem
dñs r saluatore nr filij hoīm. p eoꝝ ma
luolētia. r incredulitate. sepissime in
crepauit. uolens eos ad agnitōm ueri
tis uenire. nūc tam durē eos castiga
uit. ut in presenti lectione auditis.
Accesserūt ad eū scribe r pharisei di
centes. Magīe uolumꝰ a te signū uidere.
Hic signū petūt. quasi que uiderunt
signa nō fuerint. sz dyabolus interrogāt
signū q̄rebat. si forte manifestius di
scere potuisz. si hic ēet xp̄s uere filius
dei. an nō. sz dñs p utilitate salutis
generis humani eligit dyabolo. siue
potētiam maiestatis. quia si hoc di
abolus uere cognouisset. nūqm inde
os incredulos ītrigasset ut eū cruci
figerēt. Ideo respondit eis dicens.
O generatio mala r incredula adulte
ra. signū q̄rit. r signū nō dabit ei nisi
signū ione pphe. Egregie eos malos
r adulteros dixit. quia dereliquerūt ue
rū dīm. r cū multis ydolis fornicati
sūt. Ostendit eos nō filios ēe abrahe
sz filios dyaboli. ut ipē alibi ait. uos
ex patre diabolo estis. Sicut enī qui
uoluntatē dei facit. filius dei dicit. sic
e contra qui uolūtati sathane famulat. filius ei
appellatur. ℟ Tribulatio sī nesciēs. Te. ij

Sicut fuit ionas in uentre ceti
tribz diebz r tribz noctibz. ita
erit filius hoīs in corde terre. tribz die
bz r tribz noctibz. Ostendit ea que in io
na gesta sūt. signū fuisse futē ūra
tis. q̄ uniuersis imane susceptus a cete
post triduū uiuus euomeret ad uitā.
Demōstrat se repentine secli q̄ malē
significat. r pscutōes appīb uideoꝝ ue
lud fluctus passurū. ac p mortē sua
eterna ut firmaturū. qd hic nequit cer
ni intelligit. r terrā die ecclia cū multis
spolijs ad celū uecturū. Recte pro ea pe
re qd imminentē postea futurē re
surrectionē. Et sicut ionas post triu
uentrus ē de piscino maris. ꝑdicatur
minuitus. r saluatur eos. sic quoq: se
ipm post triū cōclusam morte ab iferis
resurrexit. p apīos suos ubiq: mūdo
ꝑdicaturū. ad eterna salutē cōsurgē
ostendit. Venerū nos ipos qui ipassione
r resurrectione ei credentes. bona opa
cotidie facimus. ḡsti de profundo pelagi-

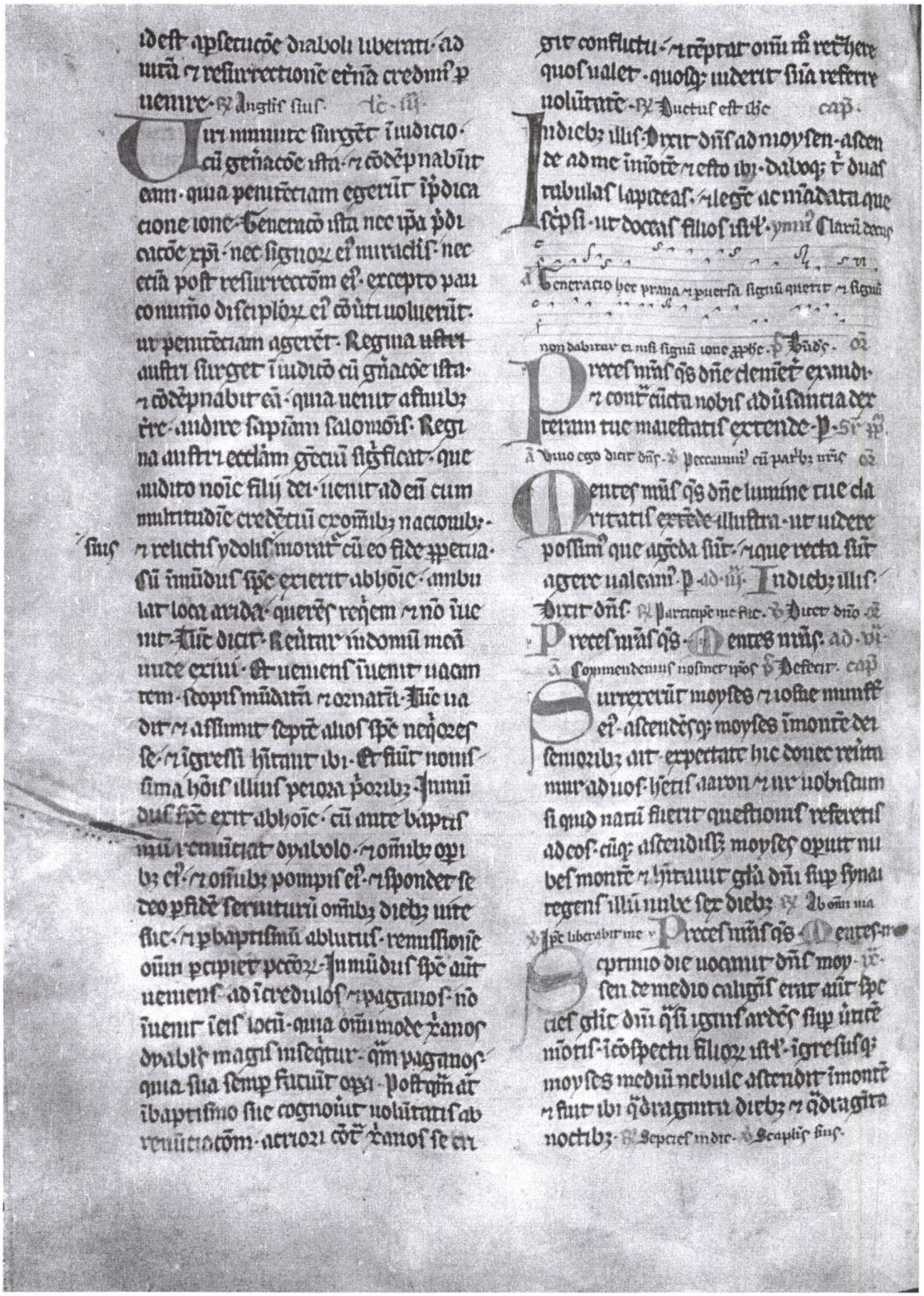

ideſt aplectucõe diaboli uberati ad
uitã ⁊ reſurrectionẽ eẽnã credim⁹ p
uenire ℟ Anglic ſiuſ de ſũ

Qui mmunte ſurgẽt ĩ iudicio
cũ geñacõe iſta ⁊ cõdẽpnabũt
eam quia penitẽciam egerũt ĩ p̃dica
cione ione Generacõ iſta nec ipa p̃di
cacõe xp̃i nec ſignoꝝ eĩ miraculoſ nec
etiã poſt reſurrectõm eĩ excepto pau
co numo diſcipl̃oꝝ eĩ cõuti uoluerũt
ut penitẽciam ageret Regina auſtri
auſtri ſurget ĩ iudicio cũ gñacõe iſta
⁊ cõdẽpnabit eã quia uenit a finib⁹
re audire ſapiã ſalomõis Regi
na auſtri eccl̃ã gr̃ecũ ſig̃ficat que
audito noĩe filij dei uenit ad eũ cum
multitudĩe credẽtiũ exomñib⁹ nacionib⁹
⁊ relictis ydolis mortẽ cũ eo fide ꝑpetua
ſũ ĩmũdus ſp̃e exierit abhoĩe ambu
lat loca arida querẽs requiem ⁊ nõ iue
nit Tũc dicit Reũtar in domũ meã
unde exiui Et uenies ſuenit uacan
tem ſcopis mũdatã ⁊ ornatã Tũc na
dit ⁊ aſſumit ſeptẽ alios ſp̃e neq̃oꝝ
ſe ⁊ ĩgreſſi hĩtant ibi Et fiũt nouiſ
ſima hoĩs illius peiora priorib⁹ Ita
dus ſp̃e erit abhoĩe cũ aute baptiſ
mũ renũciat dyabolo ⁊ omñib⁹ opi
bus eĩ ⁊ omñib⁹ pompis eĩ ⁊ ſponder ſe
deo ꝑfidẽ ſeruaturũ omñib⁹ dieb⁹ uite
ſue ⁊ p baptiſmũ abluti⁹ remiſſionẽ
oĩum peccat peccatoꝝ Inmũdus ſp̃e aũt
uenies ad ĩcredulos ⁊ paganos nõ
uenit ĩeis locũ quia omñi modo ſanctos
dyabolꝰ magis inſequit quã paganos
quia ſua ſemp fuciũt opa Poſtq̃m aũt
ibaptiſmo ſue cognoĩt uoluntatis ab
renũciacõm actoꝝ cõt ſanctos ſe er
gie conflictu ⁊ rẽptat omñi mũ retĩere
quos ualet quosq; uiderit ſua referre
nolũtes ℟ Ductus eſt ihc cap

In dieb⁹ illis Dixit dñs ad moyſen aſcen
de ad me in montẽ ⁊ eſto ibi duab⁹ t̃abulas lapideas ⁊ legẽ ac mãdata que
ſcripſi ut doceas filios iſrl̃ ymn̄ Clarũ decus

Generacio hec prana ⁊ puerſa ſignũ querit ⁊ ſignũ
non dabitur ei niſi ſignũ ione ꝑphe ℣ Duos ℟

Preces nr̃as q̃s dñe clemẽter exaudi
⁊ cõfeſſa nobis ad ũſancta de
rerum tue maieſtatis extende ℣ Sit nr̃
Ad uno ego dicit dñs ℟ Peccauim⁹ cũ pr̃ib⁹ nr̃is

Gentes mũſ q̃s dñe lumine tue cla
ritatis exrẽde illustra ut uidere
poſſint que agẽda ſũt ⁊ que recta ſũt
agere ualeant ꝑ ad ũ In dieb⁹ illis
Dixit dñs ℟ Participe me fac ℣ Direx dño

Preces nr̃as q̃s Gentes mũſ ad vi
Commendemus noſmet ipos ℣ Defecit cap

Surrexerũt moyſes ⁊ iohſue miniſt
eĩ aſcendẽsq; moyſes ĩmontẽ dei
ſemoꝝib⁹ ait expectate hic donec reiti
mur ad uos ſi⁹ aaron ⁊ ur uobiſcum
ſi quid natũ fuerit quẽ ſtionis referens
ad eos cũq; aſcendiſſ moyſes opuit nu
bes montẽ ⁊ hĩtauit gl̃a dñi ſup ſynai
regens illũ nubẽ ſex dieb⁹ ℟ Ab omñi ma
℣ Ipe liberabit me Preces nr̃as q̃s Gentes ⁊

Septimo die uocauit dñs moy
ſen de medio caligis erat aũt ſpe
cies gl̃ie dñi q̃ſi ignis ardẽs ſup iugẽ
montis ĩcõſpectu filioꝝ iſrl̃ ingreſuſq;
moyſes meduũ nebule aſcendit ĩmontẽ
⁊ fuit ibi q̃dragĩta dieb⁹ ⁊ q̃dragĩta
noctib⁹ ℟ Septies in die ℣ Sceptũ ſuũ

Preces nr̃as. Mentes nr̃as. ad vesp̃as
Aduenerũt nobis. Ps. Misi dn̄s. In diebꝫ
illis. Dixit dn̄s ad moysen. a

Sicut fuit ionas in ventre ceti tribꝫ diebꝫ et tribꝫ
noctibꝫ ita erit filius hoīs in corde terre. Ps. Mag.

Preces nr̃as qs. Mentes nr̃as. Fex
Erat abraham senex dierꝫ. v. l. i.
q; multorꝫ. et dn̄s in cunctis bn̄
dixerat ei. Dixitq; ad seruũ seniorẽ
domꝰ sue. qui pre erat om̄ibꝫ que hebat.
pone manũ tuã subter femur meum.
ut adiurẽ te p dn̄m dn̄m celi et terre. ut nõ
accipias filio meo uxorẽ de filiabꝫ cha
nancorꝫ. inter quos hito. sꝫ et ad terram et
cognacõm meã pficiscaris. et inde acci
pies uxorẽ filio meo ysaac. Respondit
seruus. Si noluerit mulier uenire me
cũ in terram hanc. num reducẽ debeo fi
liũ tuũ ad locũ de quo egressus es. Dixit
abraam. Caue ne qn̄do reducas filiũ
meũ illuc. Dn̄s ds celi qui tulit me de
domo patris mei. et de terra natiuitatis
mee. qui locutus ẽ mi et iurauit dicẽs.
semini tuo dabo terram hanc. ipe mittet
angl̄m suũ corã te. et accipies inde uxo
rem filio meo. Sin aũt noluerit mu
lier sequi te. nõ teneberis iuramento.
filiũ tantũ meũ ne reducas illuc. Posu
it g̃ seruus manũ sub femore abraham
dn̄i sui. et iurauit illi sup sermone hoc.
Tulitq; decẽ camelos de grege dn̄i sui
et abiit. ex om̄ibꝫ bonis eius portãs secũ.
Profectusq; Lc. ij. Ps. Ecce nũc tẽpus
pr̄exit mesopotamiã. ad urbem
nachor. Cũq; fecisset camelos accũbere.
extra oppidũ iuxta puteũ aque uespe
eo tp̄re quo solent mulieres egredi
ad hauriendũ aquã dixit. Dn̄e ds dn̄i
mei abraham. occurre hodie obsecro
mi. et fac miam cũ dn̄o meo abrahã.
Ecce sto ꝓpe fontẽ aque. et filie hita
torꝫ huius ciuitatis. egredientur ad hau
riendũ aqm̄. Igitur puella cui dixero.
inclina ydriam tuã ut bibam. et illa
responderit bibe. qn̄ et camelis tuis
dabo potũ. ipa ẽ qua ꝓparasti seruo
tuo ysaac. et p hoc intelligã qd feceris
miam cũ dn̄o meo. Nec dũ intra se uer
ba cõpleuerat. et ecce rebecca egredi
ebatur filia batuel filij meche uxo
ris nachor. fr̄is abraam. habens ydri
am in scapula. puella decora nimis. uir
goq; pulcherrima et incognita uiro.
Descenderat aũt ad fontẽ. et impleuerat
ydriam ac reuertebatur. Occurritq; ser
uus et ait. Pauxillũ mi ad sorbendũ
p̄be aque. de ydria tua. Que respõdit.
Bibe dn̄e mi. Celeritq; deposuit ydri
am sup ulnã suã. et dedit ei potũ.
Cũq; ille bibisset adiecit. Qn̄ et camelis
tuis hauriam aquam donec cuncti
bibant. Effundẽsq; ydriã in canalibꝫ
recucurrit ad puteũ. ut hauriat aqm̄.
Et haustam om̄ibꝫ camelis dedit.
Ps. Paradisi portas apiat. Lc. iij.
Ille aũt cõtẽplabatur eam tacitus.
scire uolens utrũ ꝓsp̄um fecisset iter
suũ dn̄s an nõ. Postq̃m g̃ biberũt
cameli. ꝓtulit uir in aures aureas.
appendentes siclos duos. et armillas
totidẽ pondus syclorꝫ decẽ. Dixitq;
ad eam. Cuius es filia. Iudica mi. Est
in domo patris tui locus ad manendũ.
Que respondit. filia batuelis sum.

filij meche· que pepulit eu nachor· Et addidit dicēs· Palea quoq; & fenū plurimū ē apud nos· & locus spaciosꝰ ad manendū· Inclinauit se homo & adorauit dñm dicēs· Benedictꝰ dñs ds dñi mei abrahā· q̄ nō abstulit miām & ueritatē suā a dño meo· & recto me itinere pduxit· i domū fr̄s dñi mei· Cucurrit itaq; puella & nūciauit in domū matris sue· oīa que audierat·

℟ Euigilans autem cap

In diebꝰ illis· fr̄a ē sermo dñi ad me dicēs· q̄d ē q̄d int̄ uos parabolam uertis· in populū istū· istud· i terra isr̄l· dicentes patres nr̄i comederūt uuam acerbā· & dentes filiorū obstupescūt· uiuo ego dicit dñs· si erit ultra parabola hec in populo isr̄l· ecce oēs aīe mee sunt· ut aīa patris ita & aīa filij mea ē· ymn̄

Clarū decus

℣ Mulier magna est fides tua fiat tibi

Deuocōm ppli ō

sicut petisti p̄ Bñdc̄ta

a qs dñe· ad· vij·

diebꝰ illis· factus ē sermo· ℟ Priusq̄ me fac-

℣ Dicet dño ℣ Deuocōm ppli· ℣ a qs dñe·

Anima que peccauerit ipa morietꝰ & ut si fuerit iustus· & fecerit iudiciū & iustitiā i montibꝰ nō comederit· & oculos suos nō leuauerit ad idola domꝰ isr̄l· & uxorē pximi sui nō uiolauerit· & ad mulierē menstruatā nō accesserit· & hoiem nō cōtristauerit· & pignus debitori reddiderit· & uim nulli intulerit· panem suum esurienti tribuerit· & nudum operuerit uestimento· ō

℟ Omnia mala ℟ Ipse liberabit me

Deuocōm ppli· ℣ a qs dñe· ad· ix·

Ut si fuerit iustus & uiuendo uiuat dicit dñs· & si fuerit filius latro· effundens sanguinem· & frater eius peccauerit· & hoc quidem nō fecerit· sed in montibꝰ comederit· & uxorē pximi sui uiolauerit· & iustitiā & iudiciū uerū fecerit· & in p̄ceptis meis ambulauerit· & iudicia mea custodierit ut faciat ueritatē· hic iustus ē· & uita uiuet ait dñs omp̄e· ℟ Sepeliet

iudic· ℣ Sepulti sunt ℣ Deuocōm ppli·

Da qs dñe· ad vesp Aduenerunt nobis

n diebꝰ illis· factus ē sermo ā

℣ Vade mulier semel tibi dixi· si credideris· uidebis mag-

℣ Deuocōm ppli· ℣ a qs dñe

bilia· ℣ a qs dñe· Sedm Johem·

In illo t̄p̄e· erat dies festus iudeoꝝ· & ascendit ihc ierosolimā· Est aut ierosolimis piscina· que cognominatur ebraice bethsaida· habens· q̄nq; porticus· Et relq̄· omil̄ bñ augustin epi

Quod ꝑ signis & mirabilibꝰ a dño factus· intelligēdū ē· nisi quia potestas ei· & bonitas magis agebat· quā aīe ifactis ei ꝑ salute spiritū intelligerent· q̄m q̄d ꝑ corporali salute corpora morerent· Vera enī corporis salus erit in resurrectōe oīum mortuoꝝ· nīe q̄d uiuit nō morietur· nīe q̄d sanabitur· nō egrotabit· nīe q̄d renouabit· nō uetustabit· nō senescet· in eternū· Temporalis ꝑ ī mētē corporis sanitas tota deficit· anima ū que credidit· aduentū eternā cōsistū facit· Piscina ꝑ illa & aqua ꝑ hūc figuram gerebat· iudeoꝝ qui q̄nq; libris legis· quasi q̄nq; porticibꝰ claudebat· In illi q̄nq; libris legis· q̄d fuit ueteris· habebant languidos multos· id est peccatores· si nō sanabantur· quia p̄ legē oēs cognoscunt se esse peccatores· Remissionē aūt peccatoꝝ· nemo nisi ꝑ xpi gr̄am recipiebat aduentū· Nam semel i anno angelus descendebat in piscinā· & turbabat aquā· Et qui ꝑmo uenisset in aquam

solus sanabat. et nullus post eū alius.

Dominica ri. Lectio. ij.

Angls gr qui descendebat. xpm dñm nrm designat. carne ue nisse. qui solus potuit oīb; sanitatē. idest remissionē pcōr; ꝑbere. q; ideo ue nit in mūdū. ut nō solū unus si oīes p eū mūdus sanaret. Qui turbant aqm piscine. idest qui pcōres in deos factos. adoctina sua extinguunt. qd cū ꝑsalu te mūdi q̄nulli ignorantes occiderūt qui sua morte nō solū corporalit. sī spiritalit. in anima oīes credentes sal uauit. Qd ū post motū aque unus tantū ꝑ saluabatur. unus ostendit qua unus ē dns. una fides. unū bap tisma. et qui i unitate catholice fidei doctus ꝑmaserit. sanus fiet. a quocūq; pcōr; langore detinet. qui aūt ab ea dē unitate dissidit. salutē uene ab unitate ꝑdicta cōsequi nō ualeat. E nit aūt mq̄t quida homo ibi. triginta octo annos habens infirmitate sua. hūc cū uidisset. dixe iacēte. et cog nouisset qua multū ꝑpter hoc diu ei. Surge tolle grabatū tuū et ambula. Et statim sanus fctus ē homo. Homo iste multos detentus infirmitate annos. significat pcōrē quēlibet. enormi sceler magnitudie dꝑssum. Nam duos mēs de quadrigenta annos habebat infirmitate. Quadrigenarius numerus denario ḡte. ve ducto cōficit. unde ꝑfecto rect; ac iustis solet. ifēpturis accipi. qua ꝑ ipsis rectis cōuersatōm diligit. ut decalogū ꝑ quinq; libros sē euāgelij ingrū dns adimplere studeat. necesse ē. a qua nimirū ꝑfectione duo minus habet. qui dei et ꝓximi dilectionē nō ꝑfecte. qua lex patre et euāgelium docent seruanda. In oīb; exhibeam. ij.

Quod aūt languido dicitur. surge tolle grabatū tuū et ambula. intelligē debem. surge ac si dicatur. cui pcōri. meor; corporem iquib; diu langueba exercite. et ad exercitū uirtutū quib; ꝑpetuo sal uetis erigere. Tolle grabatū tuū. portā dilig̃do ꝓximū tuū. patienter et infirmitatē tolera. Talit enī ait apls. Alter alteri onera portate. et sic adimplebitis legē. et supportantes i uicē cū caritate. sollicti seruare unitatē spūs in uinculo pacis. Ambula aūt toto corde. tota aīa. tota uite. dm dilige. et ut ad ei⁹ uisionē ꝑuenire meream. cotidianis bonor; opum passib; de uirtute in uirtutē ꝓgredere. nec frēm quē tolerando ducis. ob amorem dei deseras. nec ob fris amorem ab illo ḡrendo bonis moribus. reduc sacōe recta. cū quo ī etnū manere desideras. intencōm aūte. si ut ꝑfecte saluetis posse saluari. surge tolle grabatū tuū et ambula. et relinque ꝑsti na pcā. necessitatib; frēm sicuare. frange esurienti panē tuū. egenū et sine recto ducē in domū tuā. nudū opi. infirmū ustra. ignorē posito qui tū potes adiuuare ne differas. et do mesticos ne despicias. et inuisis que agis. unde ne in hoc seculo retributōm laudis humane quis. si ad mendam faciem tuā festina redēptorem. Surge bñ opando sep. porta grabatū tuū.

diligendo pximũ tuũ. ambula sẽp
ĩfide. spe. ⁊ caritate. pficiendo. ut
ad audendã ꝑpetuo glã maiestatis
diuine. ipe te ĩtroducẽ dignetur. ihc
xpc dñs nr. q̃ cũ patre ⁊ spũ scõ uiuit
⁊ regnat ds ꝑ oĩa ssecl̃oꝝ. secla

Absondite eleemosinã. oiõ.

Hec dicit dñs ds. aĩa que peccauerit ipa morietr. filius nõ portabit miquitatẽ patris. neq; pater miq̃tatẽ filij. iusticia iusti sup eum erit. ⁊ ipietas ipius erit sup eum. si aũ ipius egerit penitẽtiã ab oĩbus peccatis suis que operatus ẽ. ⁊ custodierit uniuersa ꝑcepta mea. ⁊ fecerit iudiciũ ⁊ iusticiam. uita uiuet ⁊ nõ morietur.

Clarũ decus ieiunij. ã

Anglis domus defendebat de celo. mouebatur aq̃

⁊ simabatur unus. ꝑ Dñe ds

Exaudi nos misericors ds ⁊ mẽtes nrãs gẽe tue lumen ostende

Hec dicit dñs ds. aĩa que

Participẽ me fue. ℟ Dicet dño susceptor

Esto dñe ꝑpicꝰ. Exaudi nos ad. vi.

Si ipius egerit penitẽtiam ab oĩbus peccatis suis que operatus ẽ. oĩa miq̃tatũ ei quas operatus ẽ nõ recordabor. in iusticia sua qua operatus ẽ uiuet dicit dñs omp̃e. Esto dñe ꝑpicꝰ.

Exaudi nos misericors. ad. ix.

Si impius auerterit se ipius ab ipietate sua. qua operatus ẽ ⁊ fecerit iudicium ⁊ iusticiã. ipe aiam suã uiuificabit cõsiderans. cũ auerterẽ se

ab oĩbus miq̃tatibus suis q̃s operatus ẽ uita uiuet ⁊ nõ morietur. dicit dñs omp̃e. Esto dñe ꝑpicꝰ.

Exaudi nos ad uesp̃ã aduenerũt nobis ꝑ Confitebor. Hec dicit dñs aĩa.

Quirũe sanum fecit. ille michi precepit ut

le grabatum tuum. ⁊ ambula in pace ꝑ magnã oõ.

Esto dñe ꝑpicꝰ. Exaudi nos. S. Iohem. illo. t. Assũpsit ihc petrũ ⁊ iacobum. ⁊ iohem fr̃em eius. ⁊ duxit illos in montẽ excelsum seorsum. ⁊ trãsfiguratus ẽ ante eos. Et reliq̃. oml̃ bri augustini epi

Quid hoc ẽ qd ostensurus discipulis dñs gl̃am qua promisit. discipulos in montẽ excelsũ duxit. nisi ut doceret omes qui hanc uidere desiderant. nõ in carnalibus iacere delectacõibus. debere illecebrosis seruire desideriis. sz ad unoꝝ sẽp eterne patrie erigi. mgl̃iam mundicia pietate. pace. cõcordia. ⁊ caritate. scia cõuersacõe. q̃ntũ humane possibile sit nature. sẽp imitari. Quia qui dñm uidere desiderat. debet magnopere agere bona que nouit. Sequitur. Et trãsfiguratus ẽ ante eos. Et resplenduit faciesꝰ ut sol. uestimenta aũt eius facta sũt alba sicut nix. Nemo putet ꝑstinã formã ⁊ faciem ꝑdidisse. ⁊ amisisse corporis ũitatẽ. sz sua gl̃am corporis qua post resurrectionẽ erat habiturus. sibi ostendisse discipulis. Vnde illic ibi. alibi aũt. Tunc fulgebũt iusti sicut sol i regno patris eoꝝ. ℟ Tribula

Et ecce apparuit illis moyses ⁊ helyas cum eo loquentes. In moyse ⁊ helya lex ⁊ ꝓphetia designatur. quia oĩs qui ante legẽ ⁊ sub lege iuste

ver si uesp̃ã

uxerũt· sine etiã p̃ phetas edocti· p̃ fidẽ dño seruebant· simul cũ xp̃o eternã gl̃am possidebãt· Sine ĩ moyse omnes iboc sẽclo mortui ⁊ sepulti· ĩ iudicio amorte resuscitandi· ĩ elya ũ omnes quos nũc dies iudicij uiuos iuuene reperient· ĩ uno momẽto rapti ĩ nubib; obuiam dño ĩ aera· mori untur ⁊ resuscitabũt· ⁊ mox pacto iudicio aduersũ plerq; ĩtroducuntur eternã· q̃m quidẽ quo amplius ⁊ q; ure celestis dulcedinẽ degustat· eo amplius fastidient ei omnia· que placebũt ifirmi· Ideo petrus misa dñi ⁊ sẽp̃ ei maiestate· repẽte cũctis que nouerat ĩtrena obmutescẽte· solis his que uidebat· p̃petuo delectabat adherere· ⁊ ideo dicebat· Dñe bonũ ẽ nos hic ẽ· si uis faciamꝰ hic tria tabernacla· tibi unũ· moysi unũ· ⁊ elye unũ· Hoc ideo dixit· quia reuera solũ hois bonũ esse ĩuare ĩ gaudiũ dñi sui uidit· ⁊ huic cõtemplando ĩ eternũ assistẽ· nichil unq̃m uerbi boni posse hẽre· cui reatu suo cõ ringer abeatissima sui dñi mansione se cernit· ⁊ Angelis suis dẽ mãdauit de· ui·

Quod putauit fides nr̃a eẽ beatitudinis· dñi sui mansione eterna p̃ fruitione cũ sẽs angelis ⁊ electis omnib; cũ discipli uisa maiestate dñi gl̃a· cũ moyse raptũ ⁊ elya bonũ hoc ẽ· maxime putabãt· cũ nullus sanio nullus sensus hois nesciat cõprehendẽ· q̃nta sint eterna gaudia uisioꝝ ĩcelestis ierlm· cũ multoꝝ milliũ frequentia angelorũ dñm cõditorẽ suũ· facie ad faciem p̃petuo cõtemplari· Sequitur· Adhuc eo loquente· ecce nubes lucida obumbrauit eos· Et ecce uox de nube dicẽs· Hic ẽ filius meus ĩ quo mihi cõplacui· ipm audite· Qui enim tabernacla fieri querebant· obtectu lucide nubis admonent· in illa uite celestis hereditate dominica nõ eẽ necessaria· ubi omnia dñi eterna sine lucis hereditate obumbratione pregnit· Vox sancte de celo patris loquentis auditur· que testimonium p̃bet de celo p̃bebat filio· ⁊ pene error sublato· docebat eũ ũ ratẽ· unum petrum ceteros apl̃os· omnes q; credentes· Hic ẽ filius meus dilectus· in quo mihi coeptis· cui seruit moyses ⁊ elyas· cui famulatꝰ omnis creatura· cui ⁊ uos ⁊ omnes qui uolũt salui fieri· deberis ĩpenetrabilib; cordis uestri tabernaclis p̃parare· ⁊ qui nũc simplici corde fidem q̃m ꝓcipit seruat· ⁊ operib; ipleri· ĩ eterna resurrectione manifestata uisione q̃d credidimus cõtemplatꝰ· ⁊ nũc gl̃am ei uidebũt· quia ibaptismate renati cõfitemur· ℣ Ductus ẽ iesꝰ

In diebus illis· Locutus ẽ moyses ad dñm dicẽs· respice dñe de sanctuario tuo ⁊ excelso celoꝝ hereditatis ⁊ benedic ꝑpl̃o tuo isl· ⁊ terre q̃m dedisti nobis sicut iurasti patribus nr̃is terrã lactis ⁊ melle manantẽ· ℣ Clarum decus·

Assumpsit iesꝰ discipulos suos ⁊ ascendit in montẽ ⁊ transfiguratus est ante eos· Benedic.

Populum tuum q̃s dñe ꝑpicias respice· arq; abeo flagella tue uirtutis die clementer auerte· P

Familiam tuã q̃s dñe benignus illustra· ut beneplacitis ihereditatis

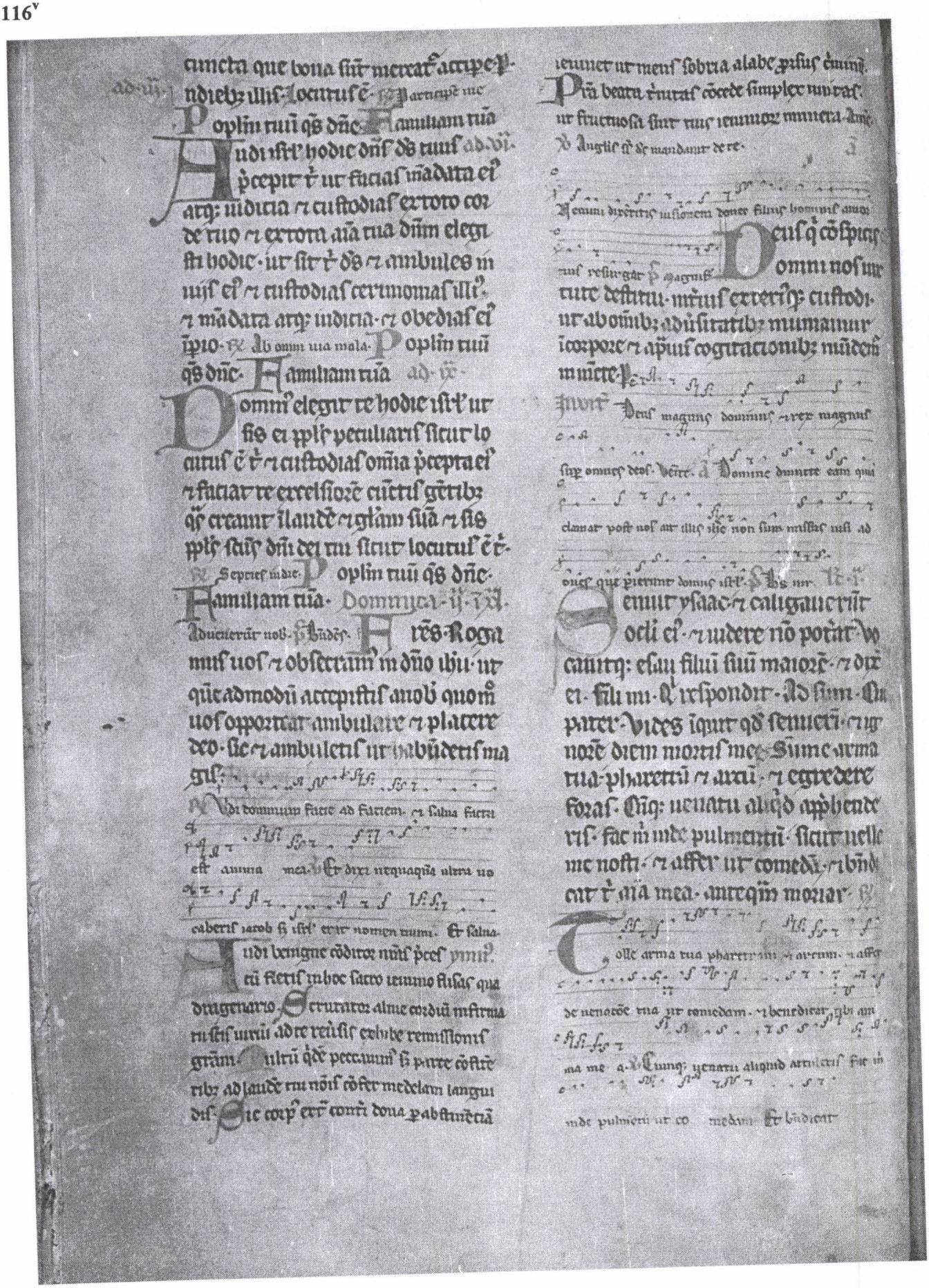

Quod cū audisset rebecca · & ille ui-
abuisset ī agrū · ut uenatione
pat̄s ꝑ pleret · dixit filio suo iacob · au
diui patrē tuū loquentē cū esau fr̄e tuo
& dicentē ei · affer m̄ de uenatōe tua ·
& fac cibos ut comedā · & bñdicā t̄ coram
dño · antequā moriar · Nunc g̃ fili mi
acquiesce cōsilijs meis · & pgens ad gregē
affer m̄ duos edos optimos · ut faciam
esau pat̄i tuo · quos libenter uescatur ·
Quos cū intuleris & comederit · bñdicat
t̄ tibi ꝙsq̄m moriat̄ · Cui ille respōdit · Nosti
qđ esau frat̄ m̄s hō pilosus sit · & ego
lenis · Si attrectauerit me pat̄ m̄s & sen
serit · timeo ne putet sibi uoluisse illu
dere · & ducat sup me maledictionē ꝑ bñ
dictione · Ad quē mat̄ · Inme sit ait ista
maledictio fili mi · Tantū audi uocē meā ·
& ꝙcepta affer quę dixi · Tu aūt ℟

Ecce odor filij mei sicut odor agri pleni · cui bene
dixit dominus · crescere & fructare deus · det tibi
cur arcnam maris · & donet tibi de rore cęli · be
nedictionem · Qui maledixerit tibi sit ille male
dictus · & qui benedixerit tibi bñdictionib; repleat̄

Abijt iacob & attulit · ut
edā · deditq; matri · Pa
ruit illa cibos · sicut nouerat uelle
patrē illius · & uestib; ualde bonis · quas
apud se habebat domi ī duxit eū · pelliculas
hedoꝝ circūdedit manib; · & colli nu
da protexit · dedit pulmentū & panes q̃s
coxerat tradidit · Quib; mat̄s dixit
pater mi · At ille respondit · Audio · Tu
es tu fili mi · Dixitq; iacob · Ego sum
esau ꝓmogenitus tuus · feci sicut ꝓ
cepisti mihi · Surge sede & comede de ue
natōe mea · & bñdicat t̄ aīa mea tibi · in au
ma tua · Rursū ysaac ad filiū suū · Quo
m̄o īquit tam cito īuenire potuisti
fili mi · Qui respondit · Voluntas dei fe
cit · ut cito mihi occurreret qđ uolebam ·
Dixitq; ysaac · Accede huc ut tangam
te fili mi · & ꝓbem utrū tu sis filius m̄us
esau an nō · Accessit ille ad patrē · & ꝑ
palpato eo dixit ysaac · Vox quidē uox
iacob ē · sed manus manus sunt esau · Et nō
cognouit eū · quia pilosę manus similitu
dinem maioris ꝓtendebāt · Benedicens
ergo illi ait · Tu es filius m̄us esau · Respon
dit · Ego sum · At ille · Affer unquit
m̄i cibos · de uenatōe tua fili mi · & bñ
dicat t̄ aīa mea · Quos cū oblatos come
disset · optulit ei & uinū · Quo hausto
dixit ad eū · Accede ad me · & da m̄i osculū
fili mi · Accessit · & osculatus ē eū · Gratā
q; ut sensit uestimentorū illi fragrantiā ·
bñdicēs ait · Ecce odor filij mei sicut
odor agri pleni · cui bñdixit dñs · Det
t̄ ds de rore cęli · & de pinguedine t̄re
habundantiā frumēti & uini · & olei ·
& seruiant t̄ ꝑpli · & adorent te tribus ·
Esto dñs fratrum tuor̄ · & incuruentur ante
te filij matris tue · Qui maledixerit t̄
sit ille maledictus · & qui bñdixerit
t̄ bñdictionib; repleatur · ℟

Det tibi deus de rore cęli & de pinguedine
terre habundantiam · seruiant tibi populi
& incuruentur ante
te cito dñs fratrum tuo

re filij mariæ mee Esto dñs ☙ Dñs fluu

adones que pierunt dominꝰ sbi dicit dñs ☙

☙ Ipse liberabit me de laqo

Smo sci Johis ep̃i

Portubat rebecca ge Consedua minos iuꝺo fres ante ortus p̃incipia bellatores Certantes filios mat̃ ante sensit qm̃ nouit ante partꝰ qm̃ iuder ante sustinet qm̃ agnoscit Litur filiox bella sentire quos nõ dũ litur generare Certamen int̃ fres iuꝺeo gerit̃ bellũ int̃ fres cõmittit̃ Quarta ulsera q̃ cuit̃ nec ad ortus p̃incipia ꝓuenit̃ ☙ ante p̃incipia noua ẽtramina celebrantur Vellem causas tam ẽtraminis nosse re uellem istius pugne negocia re tractare Quid molesteꝝ Quid fẽm fierent Que pugnãdi ratio Que causa uincẽdi Quo spectatore id geritꝰ Quid iudice celebratꝰ Qd victor p̃mitꝰ Quid victo ecõtrario denegatꝰ Qs certare docuerat Qs pugnare mõstrauerat Sz notũ ẽ cũctis istox ẽtramẽ fẽm causas duox expim ꝓlox Vult eũ ds ante ostendere futura qm̃ ueniant ante ueniura mõstrare qm̃ fiant Ceterũ p̃iudicari nõ potest pugna si pugne nõ cõsentiant mutua Sz futurox p̃scius ds mõstruosũ certamẽ uoluit exercere Dat ẽtrandi affectus uincendi uota ostendit se spectatore cõstituit se iudicẽ demõstrauit adeo geritꝰ certamẽ p̃sente do q̃ genuit ☙ matre reste que genuit Sz mat̃ certamẽ sentire potuit.

Finde nõ potuit.

Dum exiret iacob de utero sua audit gl̃iam dei ☙

ait quam terribilis est locus iste nõ est hic aliud

ud nisi domus dei ☙ porta celi Debent do

mus est in loco isto ☙ ego nesciebam Qua ꝛibꝰ

Deniq; mitrogubat dñs Qd ☙ ẽ qd̃ iuꝺo meo re teste tractat Qd ẽ inquit dñe istud qd̃ geritꝰ Qd factura sit̃ nati qui sic luctant int̃ nat̃ Aut que natox uota suscipiam cũ sic natox luctamine cõcutiar Duo sũt inquit dñs ꝓli in utero tuo ☙ due gẽtes de uentre tuo dividentꝰ ☙ ꝓlus ꝓlum superabit ☙ maior seruiet minori Que ueranda p̃scientia dei Designant in utroq; fres gẽtes in singlis ꝓli declarantur Immo ipi gẽtes ☙ ꝓli nũcupant futurox sobolũ nomina natos cõferũt ☙ adhuc natox nomina ignorant Dicunt enim parentes qui nec dũ filij nomẽ acceperant Appellant patres qui nati nõ fuerãt ut fierẽt genitores ante qm̃ filij fierent patres ante qm̃ nati Ostenditꝰ animox mutua ☙ optatio nis nõ dũ causã Qd q̃sq; mereatur e dicit ☙ mutua cause silent Sententia adeo ꝓferit ☙ adhuc iuꝺo qui iudicat ẽ detinet Precedit moles iudicii sen tentia actibꝰ por ẽ nec expectat̃ repu sat mutua distinguant distinguantur Disp̃ctoris potentia ante oia q̃m nascantur Iuꝺea certamẽ nec nascen tibꝰ d fuit dũ minor maioris plante interius aut ꝓr nasci desiderit aut se uictorie tali gestu d monstrat Maior

tamẽ ꝓpetur ĩlucẽ ⁊ adhuc minor
tenet ĩuentꝰ. Querit ꝑ nasci-
ne ⁊ mhoc possꝫ aliꝫ dominci. Cu
pit pudorẽ ꝓperantia regẽ. dñs dicat
ignominiam festinatõe mutare. Lim
ideri uictus antequm natus. ꝯ matri
puentus ẽt amminis indicabat dñs. m
dicat ⁊ nascenciũ ortus. vñ digne
iacob supplantator ẽ uocatus. ꝯ dum
dit ĩamore utrq; parẽs. utrũq; nasten
tẽ. Sic pat maiorẽ. mat minorẽ assu
mit. Pat ĩ uto uctũ amore solatur.
mat uero uctorẽ diligit. quẽ pugnã
te nõ audit. Optat pat uictor uictũ
equam. si uicti mores posset amicia i
unitas

[illegible]

Et dominus deus meus fuerit mecũ et cu
stodierit me ⁊ dederit mi
hi panẽ ad edendũ ⁊ uestimentum quo operiar. ⁊ reuoca
tus fuero cum salute erit mihi dñs in deum. et lapis
iste quem erexi titulum uocabitur domus dei. et
loco isto ⁊ ego nesciebam. Erit ergo dñs mihi. Ve-
rum ꝓpemum ĩplere ꝑ dicta. festinat
geri que fuerant dominus nũciata.
Demq; coguit iacob pulmentũ cõstitut
i domo. desiderio rapit uenens esau
de campo. Sz male desiderat. qd ĩdap
nũ salutis assumit. quia cõtrarie esu
rit. quando salus mãducando digitur.
aut iuste ieiunũ crudelitatur. Dolet
ei ẽ fames ẽ. que adhoc sigmat
ut ꝑdat. pmiosa esuries. que ideo
ꝯcludit. ut peior ihõie nutriat

qm dãpnosa incautio ẽ. si salus ꝓ cibo
ipendit. aut magnus ulla cõparat.
Adeo esau ꝑmanus desideria ventris
addixit. eos q; antepancia desideran eos deq;
tis accepit. qm diu esau possidere nõ
potuit. qd iuro cõstituit amisit.
Denuq; reddit esau aliena. iacob re
cepit sua. fit iacob iam bndcione
pmi. qui fuerat natura postremus.
Primatus reddidit causa. quos ne
gauerat aliquando natura. Nec diu
ei grum ĩdignus potuit usurpare.
qua iacob meruit antequm nasceret
accipe. Jnfra hereditaria bndictio
a patre esau disponit. ⁊ adeo dilec
to postulat. fac cito igitur mihi cibos
ut amo. ut mãducans bndicã te ante
qm moriar. de uita ista discedam. Sz
ignorat esau illũ placituru ĩ cibo. q
iam placuerat uiro. Nescit eũ bndic
tioni aptissimũ. cui traditur ipe pri
matũ. Denuq; pgit uenatũ. ut ipara
placet. remoratur ⁊ tardat. fit difficile
cile qd querit. ut iacob patrna bn
dictio ĩpleret. Querit esau ĩuenire
qd fastidiat. desiderat cape. qd geni
tor iam saginatus exhorretat. Horret
⁊ mat iacob amantissimũ filiũ. narrat
uba pat ad fratrem. refert uparata cibo
bndcõm ꝓmissam se cõsequi posse di
cit. si que fieri iussa sibi ĩplere festinet
ret. Cogit iacob ꝓfiteri qd nõ erat. ꝯ mqm
nictum qd fuerat. Coguntur iacob simu
lare se fratrem. nictum maiorẽ. hic pgit
duos edos adducat. quos pellis bra
chia mudaq; cernucẽ abstonderet. ut
ursuti filii ꝓsentiam simularet. Itaq;
parant cibos delectabiles mat. inferr

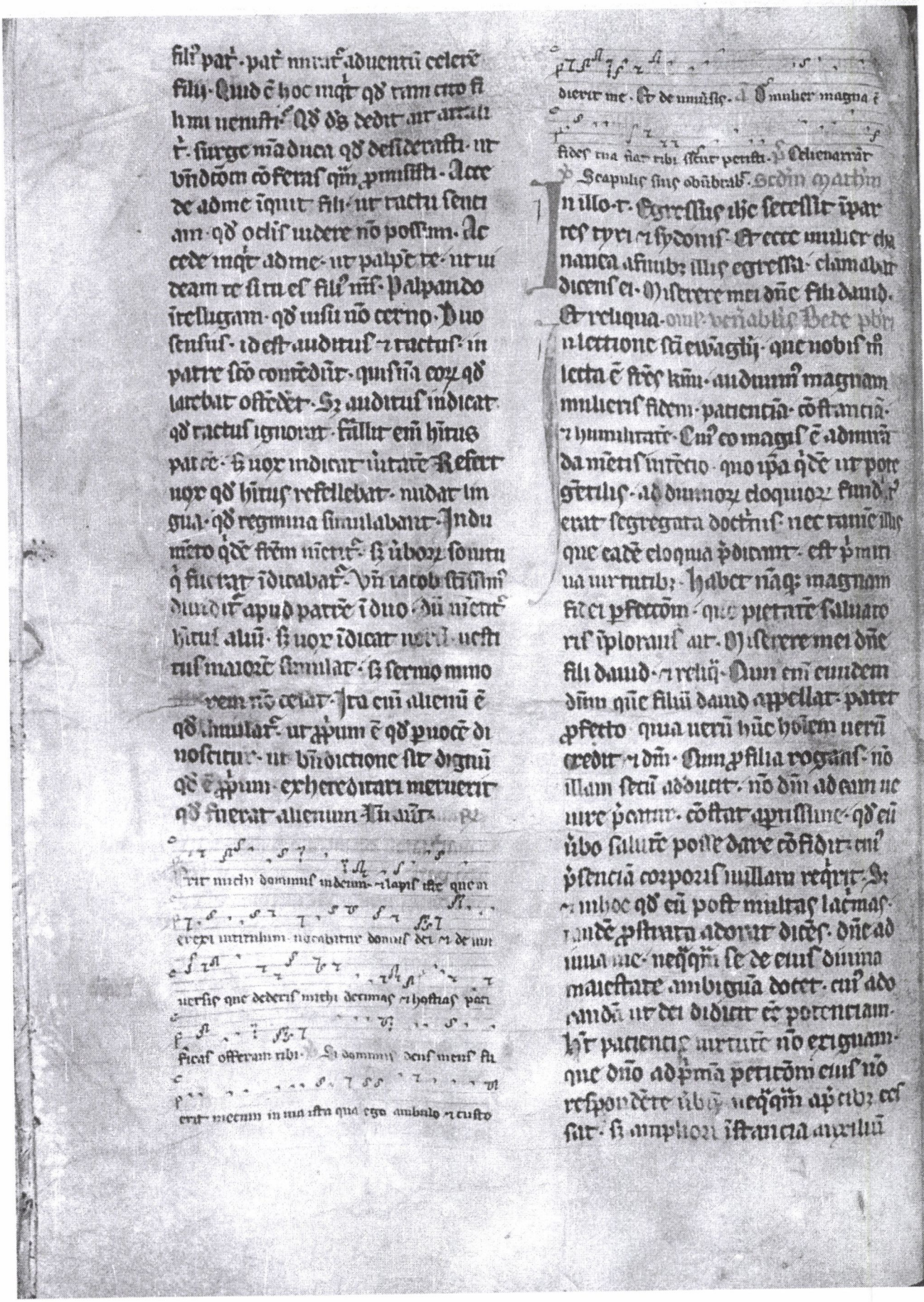

qđ cepat pietatis ei implorat.

Dixitq; iacob ad dominu qui dixerat michi
reuertere in terram natiuitatis mee eruc
ut de eam fiat mei qua ual de cum meo.

Deus in cuius conspectu ambulauerunt patres
nostri dominus qui pascit me a iuuentute mea-

Respondere aũt illi dñs eruc
differit dñs. nõ qua miseri
cors medicus miserorũ pces despicat
de quo ueratissime scptũ ẽ. desideri
um pauperum exaudiuit dñs. sz ut
pseueratiã mulieris nobis sẽp imita
bilem dmõstret. Que quo magis cõ
tra ipsa debacchatur adiõ. eo ardenci
ore ipsius pstrabat ipetra. Respondere
differt. discipulos quoq; suos mise
ricordes animos. qui qđ hoies ad cla
morẽ mulieris publice eos psequẽtis
erubescebãt. ad postulandũ simul
simul eũ ea quocaret. sz ipe rẽpanẽtiã
mĩe sue nouerat. qui omnia in mẽsura
et numero et pondere disposuit. Respõ
dere distulit. ne daretur occasio iu
deis calũpniandi. qđ gẽtiles eis in lo
cendo uel sanando pruderet. ideoq; ipi
fidẽ ei suscipe iuste recusauerũt. et hoc
ẽ qđ ait. Nõ sũ missus nisi ad oues que
perierũt domus isr. quia pse ipe solus de
erat indeos. qui priores discipulos etiã
gẽtiles ad fidei grãm uocauit. De qb
alibi dicit. Et alias oues habeo que nõ
sunt ex hoc ouili. et illas oues oportet
me adducere. et uocẽ meam audient.
et fiet unũ ouile et unus pastor. Hoc
ẽ qđ una pse in corpore gentilem su
mens pellam. nõ hoc aute qñq;
bãt omnibus in comparabili matris fide
pficit.

Dixit angelus ad iacob dimitte me auro
ra est. respondit. non dimittam te nisi be
nedixeris michi. et benedixit ei in eodem loco.

Benedicens benedixam tibi. et multiplicabo te.
Valet eadẽ mat̃ eciã [illegible]
cõstancie et humilitatis insigne
perpetuũ. que cunctis cõparata adhuc
nec sic qđẽ abstinencia pcandi distur
uł aspando pietatis munere mitẽ
reuocatur. et susceptã uberẽ cõplex
ata cõtumeliam. nõ soluit canis. si
mulans se nõ negat. sz catellus se ipsis
exaudiri adiungit. prudenterq; argu
mentando dñi quidẽ sentẽtia cõfirmat.
nec a sue tamẽ petitionis ipetrare
desistit. Confirmat nãq; sententiam
dñi. cui dicenti. nõ ẽ bonum sumere pa
nẽ filiorum et mittere canibus respondit.
etiam dñe. id est uerat̃ ut asseris
ura ẽ. quia nõ ẽ bonũ sumere salutẽ
plebis israel. ceteris destinatã. et dare
eam gẽtibus. Sz cũ addidit. nã et catel
li edunt de micis que cadunt de mẽsa
dominorum suorum. prudentissime demõstrat
quãta humilitate. qualem humilitatem
unus habuerat pectus cõstantiam
que indigna quidẽ fis integris dñice do
ctrine quã in deum ostendunt. cpulis refi
ci. si quidem cibus. et adhuc foret ipetra
ta gra. hanc sibi ad salutẽ sufficẽ posse

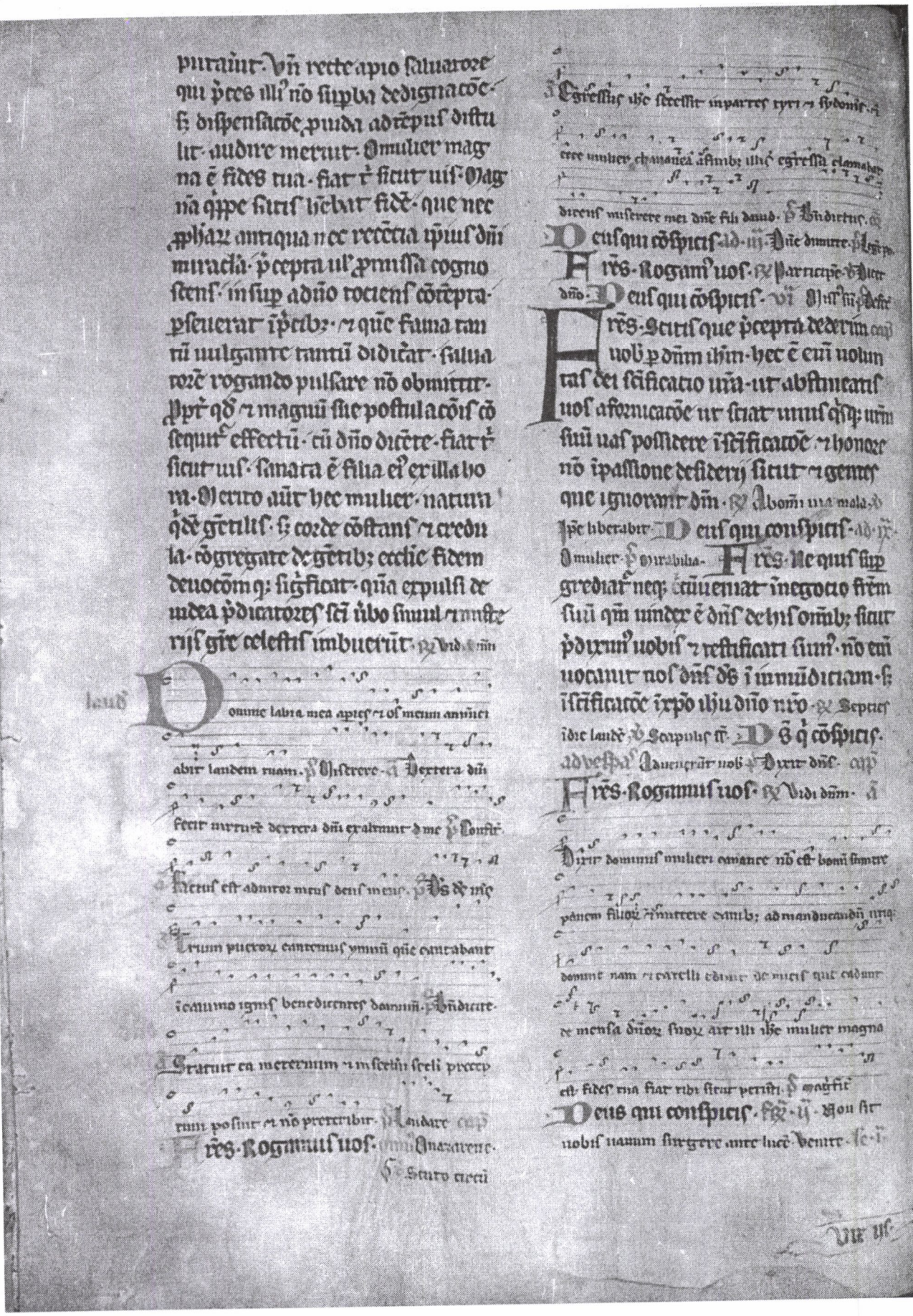

Cum ysaac sermonē cōpleuerat
& egressō iacob foras uenit esau
Coctosq; de uenacōe cibos intulit pa
tri dicens. Surge pat̄ mi & comede
de uenacōe filij tui ut benedicat mi
aīa tua. Dixitq; illi ysaac. Quis eñ es
tu. Qui respondit. Ego sum filius tuus
p̄mogenitus esau. Expauit ysaac stu
pore uehemēti & ultra qm̄ credi potest
admiratus ait. Quis g̃ ille ē qui dudū
captā uenacōm attulit mihi & comedi
ex omnib; p̄sq̄m tu uenires. Benedixiq;
ei & erit bñdictus. ℟ Tolle arma tua. ij.

Audiens esau sermonib; patris
irruit clamore magno & cōsternatus ait. Benedic etiā & mihi pat̄ mi. Qui
ait. Venit g̃man̄ tuus fraudulenter & ac
cepit bñdcōm tuā. At ille subuīxit.
Juste nocatus ē nomīe ei iacob. supplan
tauit eñ me en alt̄a uice. Primogeni
ta mea abstulit & nūc ecce subri
puit bñdcōm meā. Rursūq; ad patrē
Nūq̄d nō reseruasti mihi & bñdcōm.
Respondit ysaac. Dñm tuū illū cōstitui
& omīs fr̄es ei seruituti illi subiugaui
frumēto & uino & oleo stabiliui eū & t̄
post hec fili mi ut̄ quid facies. Cui
esau. Unam mihi & t̄ bñdcōm habes pat̄
Mihi quoq; obsecro ut bñdicas. Cūq;
eiulatu magno fleret. motus ysaac
dixit adeū. In pinguedīe t̄re & rore
celi desup erit bñdcio tua. Uiues gla
dio & fr̄i tuo seruies. Tempꝰ q; uenerit
ei excutias & solues iugū eius de ter
uicib; tuis. ℟ Ecce odor filij mei. ℣. ij.

Oderat sēp esau iacob. p bñdcōe
qua bñdixerat ei pat̄. Dixitq; in cor
de suo. Venient dies luctus pat̄s mei
ut occidam iacob fr̄em meū. Hec cū
ta sūt hec rebecce. que mittēs ad
iacob filiū suū dixit adeū. Ecce
esau frat̄ tuus minatur ut occidat
te. Nūc g̃ fili audi uocē meā & cōsur
gens fuge ad laban fr̄em meū ianua.
hitabiq; cū eo dies paucos. donec
requiescat furor fr̄is tui & cessēt in dig
nacio eius. obliuiscatur q; eor̄ que
fecisti ei ieum. postea mittam & ad
ducam te inde huc. Cur ysaac. Tedet
me uite mee propt̄ filias eth. Cur
utroq; orbabor filio iuna die. Dixit
quoq; rebecca ad ysaac. Tedet me u
te mee p̄pt̄ filias eth. Et si accepit
iacob uxōr̄ de stirpe huī t̄re. nolo
uiuere. Vocauit utiq; ysaac iacob
& bñdixit. Precepitq; ei dicēs. Noli
accipe cōiugē de genere chanaan.
sed uade & pficiscere in mesopotamiā
syrie. ad domū bathuel. patr̄ matris
tue. & accipe t̄ inde uxōr̄ de filiab;
laban. auūculi tui. Deus aūt omp̄o
bñdicat t̄ & crescere te faciat. atq;
multiplicet. ut sis in turbas pl̄or̄ &
det t̄ bñdcōes abraham & semini
tuo post te. ut possideas t̄rā pegri
nacōis tue. quā pollicitus ē auo
tuo. Cūq; dimisisset eū ysaac. uenit
in mesopotamiā syrie. ad laban filiū
bathuel syri. fr̄em rebecce matr̄is eius.
℟ Det tibi deus de rore celi. ap̄

Audiens autē daniel dicēs. Iudex
dns ut̄ q; condemnasti ppl̄m tuū de tra
egypti. in manu fort. & fecisti t̄ nomē sēpi
ternum. hanc peccandi ingratā fecun
dāe in omnē iustitiā tuā. auertatur
obsecro ira tua & furor tuus. a ciui

rua iertim · ⁊ monte scō tuo · primus

Aures adrūs deitatis pces ds iclita
pietate sola supplicū uota suscipe p
eam famuli tui · Respice clemes solio de scō
multu sereno lampades illust lumīe tuo re
nebras depelle pectore nro · Crimina lara
pietate multa ablue sordes unclā distrue
parce peccatis uelena iacētes dextra tua · Te
fine retro mgnā pfundo labā altra sceleris
sub unda bruchio tuo rbam adclaru sydera celi ·
Xpe lux uera tonans ⁊ uita gnuduū mūdi
pietas in mēsā qui nos amorte roseo saluastis
sanguīe tuo · In sete tuū petim amarē nē
tibi nīs · fidei refunde lumē erūū · cauitatis
augr dilectōm · Cu nobis dona fontē lac
mag ieunior forcia ministra uena carnis
mūna rerunde stumea tua · Procul a nobis
pfidus absistat sathanas nus uiribus cōfine
nus scāq assistat spe arma sede dimissus ·

Gla deo sit eterno patri sit q semp genitoris
nate cū quo egis spe pcūcta sclā regnat
amen ⁊

Ego principium qui ⁊ loquor uobis · Bndes

Pra qs ompe ds ut famulia tua
q que affligēdo se carne ab ali
mentis abstinet · sectando uiticam actu
pa ieunet · Per dnm · Hdesto sup
plicationibus nris ompe ds ⁊ quibus fi
duciam spande pietatis indulges · cō
suete mie tribue benigne effectū · p ·

Adueneritis nobis · Lege pone ·

In diebus illis ornur damel · Parricipe me
Dicit dnus · Pra qs ompe ds · Hdesto
supplicationibus · Conuedem nostuer · Defec ·

Ornur damel dices · exaudi ds nr
orōm seruu tui ⁊ pces ei ⁊ ostende
faciem tua sup sctuariū tuū qd deser
tū e · ppr remet · pm iclina ds mi aure
tua ⁊ audi · api oculos tuos ⁊ vide desola
tionē nrām · ⁊ cuitatē sup qua iuocatū e
nomē tuū · R̄ Ab omi mea mala · Spe libabit me ·
Pra qs ompe ds · Hdesto supplicationibus
ad · ix · Parma iustitie · p gratulia · alp ·

Ornur damel dices · exaudi dne · pla
eare dne · attende dne ⁊ fac · ppter ne mor
remet · ppr remet · pm ds nr · quia nomē
tuū iuocatū e sup cuitatē ⁊ sup pplm
tuū dne ds nr · R̄ Sepes mdie · Scaplis sup ·
Pra qs ompe ds · Hdesto supplicatio
ad vespas · Adueneritis nobis · Dilexi qm ·

Qm me misit merum est ⁊ nō reliquit me solum · qua
que placita sunt ei facio semp · p gragnis · Hdesto sup ·

Egressus iacob de ber
sabee pgebat adaran · Cūq uenisset ad
quēdā locū ⁊ uellet ibi requiescere post
solis occubitū · tulit de lapidibus q iacebāt
⁊ supponēs capiti suo · dormiuit in eodē
loco · Vidit q in sōpnis scalam positā sta
re sup trā · ⁊ cacumē eius tangēs celū ·
angelos quoq; dei ascendentes ⁊ descendē
tes per eā · ⁊ dnm innixum sibi · stare dicentē
sibi · Ego sū dns ds abrahā patris tui · ⁊
ds ysaac · Terrā in qua dormis tibi dabo ·
⁊ semini tuo · erit q; germē tuū quasi pul
uis trre · dilataberis ad occidentē · orientē ·
septentrionē ⁊ meridiem · ⁊ bndicentur
in semine tuo cūcte tribus trre · ⁊ ego custos
tui quocūq; perexeris · reducā te in
trām chanaan · nec dimittā nisi cōple
uero uniuersa que dixi · R̄ Dum esset iacob ·

Quinq; euigilasset iacob de
sompno air · vere dns e in loco
isto · ⁊ ego nesciebā · Pauensq; air · quā ter
ribilis igit e locus iste · Hō e hic aliud

nsi dom̃ dei · ⁊ porta celi · Surgẽs ꝑ
mane tulit lapidẽ quẽ supposuerat
capiti suo · ⁊ erexit ĩtritulũ fundens
oleũ de sup · Appellauitq; nomẽ urbis
bethel · que ꝓus luza uocabat̃ uoui
tã uotũ dicẽs · Si fuerit ds mecũ · ⁊
custodierit me ĩuia qua ego ambulo ·
⁊ dederit m̃ panẽ aduestendũ · ⁊ uesti
mẽtũ ad induendũ · reũsus q; fuero ꝓsp̃e
ad domũ patr̃s mei · erit m̃ dn̄s ĩ dm̃ · ⁊
lapis iste quẽ erexi ĩtritulũ uocabitur
dom̃ dei · Quĩctoq; que dederis m̃ dec̃i
mas offrã t̃ · ℟ Si dn̄s ds mẽ · ℣ Et · iij ·

Profectus iacob uenit ad ciuitatem
orientalem · ⁊ uidit puteũ ĩ agro ·
tresq; greges ouium accubantes iuxta
eũ · Nam ex illo adaquabant̃ pecora · ⁊
os ei grandi lapide claudebat̃ · Ubi orũq;
erat · ut cũctis ouib; cõgregatis · deuol
uerẽt lapidẽ · ⁊ refectis gregib; sup os
putei ponerẽt · Dixitq; ad pastores · Fr̃s
unde estis · Qui responderũt · De aran ·
Qm̃ ĩrogauit · nũquid aut nostis laban
filiũ nachor · Dixerũt · Nouimus · Sanus
ne è m̃ · Valet · iquũt · Et ecce ra
chel filia ei · uenit cũ grege suo · Dixit
q; iacob · Adhuc multũ dieis sup è · nec
è tẽpus ut reducant̃ ad caulas greges ·
Inte date potũ ouib; · ⁊ sic ad pastũ
eas reducte · Qui responderũt · Nõ pos
sum̃ donec oĩa pecora cõgregent̃ · ⁊
ammoueam̃ lapidẽ de ore putei · ut ad
aquem̃ greges · Adhuc loquebantur
⁊ ecce rachel uenerat cũ ouib; patr̃s
sui · Nam gregẽ ipa pascebat · Qua cũ
uidisset iacob · ⁊ scisset cõsobrinã suam
oues q; laban auũculi sui · amouit lapidẽ
quo puteus claudebat̃ · Et adaquato
grege osculatus est eam · Eleuataq; uo
ce fleuit · ⁊ indicauit ei qd̃ frat̃ esset pa
tris ei · ⁊ filius rebecce · At illa festinãs
nũciauit patri suo · Qm̃ cũ audisset ue
nisse iacob filiũ sororis sue · cucurrit
obuiam ei · cõplexusq; eũ · ⁊ osculo ruens
duxit ĩ domũ suã · ℟ Erue m̃ dn̄s ĩ dn̄m · cap̃

In diebus illis · factus est sermo dn̄i ad helyam
thesbiten dicẽs · Surge · ⁊ uade ĩ sareptã
sydonior · ⁊ manebis ibi · Precepi enim ibi
mulieri uidue ut pascat te · ℣ Direx
ad nr̃as deprecatus preces · ℟ Sancto ẽrudiabit te · ā

Vivus est enim magister uester qui in celis est di
tet dn̄s · ℟ Ruãt · ℣ Perfice gressus meos in se
muiseratus ĩnob
obseruãcie sẽte subsidiũ · ut qui re
auctore faciendi cognouim̃ · te ope
rante ꝓficiam̃ · ℣ Et ꝓficiat ꝓpitia
re dn̄e supplicatibus nr̃is · ⁊ animas
nr̃as medere langoribus · ut remissio
ne peccatorũ ĩtua semp̃ benedicõe uiuam̃ ꝑ ·
ad · ij · In diebus illis · factus est ℟ Ihũ xp̃e
me fac · ℣ Ducet dño · Perfice gressus dn̄e ·
Propiciare dn̄e supplicatibus · ad ·
Venerunt urrerit helyas · ⁊ abiit
in sareptã · cũq; uenisset ad portã
ciuitatis apparuit ei mulier uidua ·
colligẽs lignа · ⁊ uocauit eã dixitq;
ei da m̃ paululũ aque in uasculo ut bi
bam · cũq; illa pgeret ut afferret · cla
mauit post tergũ ei dicẽs · affer m̃ ob
secro · ⁊ buccellam panis ĩmanu tua
℟ Ab omnibus malis ℣ Ihũ liberabit me
Perfice gressus dn̄e · Propiciare qs d̃ ·
Habuit mulier · ⁊ fecit iuxta
uerbũ helye · ⁊ comedit ipe · ⁊ illa
⁊ domus ei · ⁊ ex illa die ydria farine

nō deficiet · ⁊ lectulꝰ oleꝝ nō ē minu
nuꝫ · iuxta uꝝ dñi · qđ locutꝰ ē m
manu helye

Perfice gressꝰ meos in te · Et semitę tuę
Perfice gressꝰ meos in te · Et semitę tuę
Qui maior est uestrū · erit minister uꝝ · qui autē
qui se exaltauit humiliabitur · dicit dñꝰ · Et ego ait
Perfice gressꝰ meos in te · Et semitę tuę

Audiuit iacob eos labā · ix · lc · i
eos filios iacob · respondit ·
Os meū ⁊ caro mea es · Et postq̄m ex
pleti sunt dies mēsis unus · dixit ei ·
Nūquid quia frr̄ mꝰ es gratis seruies
mi · Dic quid mercedis accipies · Habeo
duas filias · nomē maioris lya · minor
appellabatur rachel · Et lya lippis erant
oculis · ꝓ fecunda · rachel decora facie
⁊ uenusto aspectu · Quā diligēs iacob ait ·
Seruiam tibi pro rachel filia tua mi
nori · septē annis · Respondit labā ·
Melius ē ut tibi eam dem q̄m uiro alteri ·
Mane apud me · Placuit iacob · lc · ii ·

Seruiuit iacob pro rachel septē
annis · ⁊ uidebant illi pauci
dies · p amorꝫ magnitudinē · Dixitq; ad
labā · Da mihi uxorē meā · quia iā tēp⁹
expletū ē · ut ingrediar ad illam · Qui
uocatis multis amicis · ut biberēt ad cōe
uiuiū · fecit nuptias · ⁊ uespere filiam
suā lyam introduxit ad eā · eiq; dans an
cillam filie · zelfam nōie · ad quā cū
esset mane uidit lyam · ⁊ dixit ad socerū
suū · Quid ē qđ fecisti mihi · nonne
pro rachel seruiui tibi · Quare imposuisti mihi ·
Respondit laban · Nō ē istius loci cōsue
tudo · ut minores ante tradam̄ ad
nuptias · Imple ebdomadā huic copu
latā · hanc quoq; dabo tibi pro opere quo ser
uiturus es mihi · septē alijs annis · Acceptis
placuit · ⁊ ebdomada illius acta · dedit ei
duxit uxorem · Cui ser pater seruā bi
lam dederat · Tandē portus optatꝰ
nupcias · angēs septēris pou pmuit · ser
uiens apud eū septē annis alijs · Vidit
Videns dñs qđ despicer̄ · lc · iii · ⁊ anglꝫ
lyam · odio habuit uulua ei · sororis
sterile pmanere · Que cōceptū genuit fi
lium · uocauitq; nomē ei ruben dicens ·
Vidit dñs humilitatē meā · nūc amabit
me uir meus · Rursūq; cōcepit · ⁊ peperit
filiū · ⁊ ait · Quo audit dñs habere me
cōtemptui · dedit etiā istū mihi · Vocauitq;
nomē ei symeon · Cōcepit ter · ⁊ genuit
alium · Dixitq; · Nūc quoq; copulabit̄ mihi
maritus meus · eo qđ peperē illi tres fi
lios · ⁊ ideirco appellatꝰ nomē ei leui ·
Quarto cōcepit · ⁊ peperit filiū · ⁊ ait ·
Modo cōfitebor dño · ⁊ ob hoc uocauit
eū iudam · cessauitq; parere · Cernēs
q; rachel qđ infecūda eēt · iuidit sorori
⁊ ait marito suo · Da mihi liberos · alio
qn̄ moriar · Cui iratus respondit iacob ·
Num pro deo ego sum qui priuauit te fruc
tu uētris tui · At illa · Habeo meā fa
mulam balam · ingredere ad illam ut
pariat super genua mea · ⁊ habeam et
ea filios · Deditq; illi balam cōiugē · Cui
Que ingressꝰ ad se uxo · cōcepit · ⁊ pe
pit filiū · Dixitq; rachel · Iudicauit mihi
dñs · ⁊ exaudiuit uocē meā · dans mihi
filiū · ⁊ ideirco appellauit nomē eius
dan · Rursūq; balam cōcipiens peperit
alterū · pquo ait rachel · Cōparauit
me dñs cū sorore mea · ⁊ uicaui · uoca

iurq; eū nep talim · ℟ Vidi dñm fac · cap ·
In dieb; illis · Oraur hester ad dñm dicēs ·
dñe ds rex omp̄e ī ma dicione cūcta
stū posita · nō est qui possit tue resi
stere uolūtati · si decreueris saluare
nos · continuo liberabūt · ymn̄ Anres
admās · ℣ Sancto ēcum dabit re- ā

Sanctere ascendimus ierosolimam · filius hōis

trādetur ut crucifigatur · ℣ Judas. oz ·

Popule meus qs dñe ppicare respi
ce · et ne quos abesta carnalib; pcā
pis abstinere · anoxios quoq; uicijs ces
sare cōcede · ℣ Sr̄ pli Deus innocētie
restitutor et amator · dirige adte nos
corda seruor · ut spūs tui feruore cōcep
ta · et fide ī nenam stabiles · et ī ope
efficaces · ℣ ad · ij · In dieb; illis · oraur
hester · ℟ Participē me fac · ℣ Dicer dominꝰ ·

Poplm tuū qs dñe Ds innocētie re-
Oraur hester ad dñm dicēs · vi ·
Tu dñe fecisti celū et trā · et q̄cq̄d
celi ambitu cōtinet · tu es dñs oīm ·
et nō ē qui resistat maiestati tue · et nūc
dñe rex regū ds abraam miserere pplo
tuo · ℟ Ab oīb; iniq mala · ℣ Ipe liberabit me

Poplm tuū qs dñe Ds innocētie rest-
raur hester ad dñm dicēs · Ad · iij ·
ne despicias dñe partē tuā quā
redemisti · et exaudi depcacōm nr̄m
et ppicare esto sorti et hereditati
tue · et cōuerte luctū nr̄m ī gaudiū · ut
uiuētes laudem nomē tuū · et ne pdas
ora cānētiū te dñe ds nr̄ · ℟ Respice ī die

Poplm tuū dñe Ds innocētie rest- ā

Tradetur enī gentib; ad illudendū et flagellandū

oplm tuū qs
et Ds innocētie
et crucifigendum · eternae ·

Sentens lya qđ
parere dsiller · zelpham ancil
lam sua marito tradidit · Qua post cō
ceptū edere filiū dixit felic · et id
circo uocauit nomē ei gad · Peperq;
zelfa alterum · dixitq; lya · hoc ꝓ beati
tudīe mea · beatā quippe me dicēt mu
lieres · Ꝓ ea apellauit eū asser · ℟
gressus ruben · ij · ℣ Tolle arma

tua pe messis tritice ī agro · rep
rit mandragoras q̄s mat lye dtulit ·
Dixitq; rachel · Da m̄ partē de mādra
goris filij tui · Illa respondit · parū
ne t uidet q̄d preripueris maritū
ni · nisi etiā mādragoras filij mei ti
leris · Ait rachel · Dormiat tecū hac
nocte ꝓ mādragoris filij tui · Redeunti
q; ad uespam de agro iacob · egressū
e ī occurrit lya · et ait · Ad me īquit
īrabis · quia nūcede cōduxi te ꝓ man
dragoris filij mei · Dormiuit cū ea
illa nocte · et exaudiuit ds ꝓces ei ·
Conceptūq; et peperit filiū quītū · et ait ·
Dedit ds mercedē m · quia dedi ancillā
meā uiro meo · apellauitq; nomē ysa
char · Rursūq; lya cōcipiens peperit
sextū filiū · et ait · Ditauit me ds dos
bona · etiā hac uice mecū erit marit
mr̄ · eo q̄d genuerī ei sex filios · et uocat
eo apellauit nomē ei zabulon · Post
quā peperit filiam noīe dinam · ℟ Ecce

Recordatus q; ds · ℣ Exaudi
rachelis · exaudiuit eam · et ape
riuit uuluam eius · que cōcepit et pe
perit filiū dicēs · Abstulit ds opprbri
um meū · et uocauit nomē illi Ioseph ·

dicēs .Addat ꝺn̄s filiū alterū. Na
to aūt ioseph dixit ad iacob socero suo
Dimitte me ut reuertar ī patrā meā ad
trā meā. Da mihi uxores meas & liberos meos
pquib; seruiui tibi. ut ab eam. Tu nosti
seruitutē qua seruiui tibi. Dixit ei laban. In
ueniam grām ī cōspectu tuo. expmicto
dilica. qd benedixerit mihi ds ppter te. cōsti
tui mercedē tuā quā dem tibi. Ille respō
dit. Tu nosti quom seruierim tibi. & qm
ta ī manib; meis fuerit possessio tua.
Modicū habuisti antequā ueniret. &
nūc dines effect⁹ es. benedixitq; ei dns
aduentus meū. Justū est ut paream
aliquādo etiā domui mee. ℟. Deo gr̄ ds.

Hec dicit dns ds. maledictus
homo q cōfidit ihoīe. & ponit
carnē brachiū suū. & a dno recedit cor
ei. erit enī quasi myrice ī deserto. & nō
uidebit cū uenerit bonū. sed habitabit
ī siccitate ī deserto ī trā salsuginis &
ī habitabili. benedict⁹ uir qui cōfidit ī dno.
& erit dns fiducia ei. ℣. Aures aduertat.

℣. Parce abrahā miserere mei. & mitte lazarū

ut intingat extremū digiti sui in aquā ut re
frigeret linguam meā. ℟. Quia

Pro nobis
dne ds auxiliū grē tue. ut ieiunijs &
orōnib; cōuenienter ītenti. liberem ab
hostib; mētis & corporis. ℣. Sup plā

Adesto dne familie tue & perpetua
benignitate largire posteritati.
ut qui te auctore & gubernatore glām
& cōgregata restituere. & restaurata
cōseruare. ℣. Ne dicat dns male
dictus hō. ℟. Principem me. ℣. Dicet dns.

Pro nobis dne. Adesto dne familie t.

Benedict⁹ uir q cōfidit ī dno. & erit dns fiducia ei. & erit quasi
lignū qd trāsplantat sup aquas. qd ad hu
morē mittit radices suas. & nō timebit
cū uenerit estus. & erit folia ei uiride. &
ī tpe siccitatis nō erit sollicitū. nec aliq
ndo desinet facere fructū. ℣. Ab omni mala

Parati & cor hōis. ℟. Et ppe liberabit
& īscrutabile est cognoscere illud. ℣.
Ego dns scrutans cor & pbans renes.
qui do unicuiq; uxta uiam & uxta fruc
tum adiuentionū suarū. dicit dns. Oppe.

℟. Respice ds & respice fac. ℣. Pro nob⁹ dne.

Adesto dne. ℣. & ℟.

℣. Fili recordare quia recepisti bona in

uita tua & lazarus similiter mala. ℟. Modo autē hic

Pro nobis dne. Adesto dne fa.

Dixit dns ad laban ad fine. vi. & ī
iacob. Quid dabo tibi. Ille aut. Ni
chil uolo. si si feceris qd postulo. iterū pas
cam & custodiam pecora tua. Pertransi omnē
gregē tuos. & separa cunctas oues uarias
& sparsas uellere. & qd cūq; fuluū & mā
culosū nariūq; fuerit. tam ī oue qm
ī capre. erit merces mea. Respondebit
q; ī crastinū iustitia mea. qñdo placuerit tpe
ad uenire cora te. & oīa que nō fuerint
uaria & maculosa. & fulua. tam ī oue qm
ī capre. furti me arguet. Dixitq; laban.
Gratū habeo qd petis. Et separauit ī
illo die capras & oues. & hyrcos & arie
tes uarios & maculosos. Omnē aūt gre
gē unicolorē. id est albi & nigri uellere.
tradidit ī manu filioꝝ suoꝝ. & posuit
spaciū trīnis ītē se & generi suo. ipse
rum. qui postebat reliquos greges eius.

℣. Dū esset iacob

Tollens iacob uirgas populi
leas nuces & amigdalinas &
explatanus exparte decorticauit eas
detractisq; corticib; ihis que exspolia
ta fuerãt candor apparuit. Illa ũ que
integra fuerãt uiridia pmanserũt. Atq;
ihunc modũ color effectus ẽ uarius. Po
situq; eas in canalib; ubi effundebat
aquã. ut dũ uenirent greges ad bi
bendũ. ante oculos hirent uirgas. &
ī aspectu earũ cõcipient. factũq; ẽ ut ī ipso
colore tpis coitus oues intuerent uirgas
& parerẽt maculosa & uaria & diuisõ co
lore respsa. Diuisitq; gregẽ iacob. & po
suit uirgas ante oculos arietũ. Erant
aũt albi quiq; & nigra laban. ceteru
ũ iacob separauit sibi se gregib; & si
gnauit quãdo pmo tpis ascendebãt. ij. & dis
bant oues. ponebat iacob uirgas ī ca
nalib; aquarũ. ante oculos arietũ & ou
um. ut ī ipsarũ cõceptione cõcipient. Quãdo
ũ fortiora admissurã erant cõceptui ex
trem nõ ponebat eas. factaq; sunt
que erant serotina laban & que pmi tẽ
poris iacob. Ditatusq; ẽ homo ultra mo
dũ & habuit greges multos & ancillas
& seruos. camelos & asinos. & Cum in dis
ebus illis. Dixit ioseph fratribus suis.
audite somnium meũ quod uidi. putabã
ligare nos manipulos in agro & assi cõsur
gere manipulum meum & stare. uosq; ma
nipulos circũstantes. adorare manipulum
meũ. Dixerũt ei fratres. adorabis
Malos male perdet. Vineam suam locabit alijs agri
cultoribus qui reddant ei fructũ tẽporibus suis. & Videns
Dixit dns omnipotens ds ut sacro nos purifi
cante ieiunio sinceris mentib; ad sacra ue
nia & facias pacem. Per xpm dñm
Deus qui dixisti populo tuo siluisse mentes
& corpus. ut bonis opib; ihe
rendo. tue semper uirtutis mereat precio
ne defendi. Per. iij. Iudicij illius. Dixit
ioseph. & precipe me fac. Dicet dñs fi
Oratio omnipotens ds. Oratio dñice pclo tuo.
Aliud quoq; somnium uidit. Ad vi
dit ioseph. qd narrans fratribus ait. vi
di somnium quasi solem & lunã & stellas
undecim adorare me. & Ab omni ma mal'
& Ipse liberab. Oratio omnipotens ds. Oratio
Ruben uidebat liberare eum & dixe
ioseph de manib; fratrum suorum &
dicebãt. nõ occidamus animã eius nec ef
fundamus sanguinem eius. sed pijcite eũ
in cisternam uetere hanc que ẽ insolitu
dine manus. uim seruare innocuã
hoc aũt dicebat uolens eripere eũ de
manibus eorum & reddere patri suo. & Dep
cies mdie. & Completis est. Oratio omnipotens ds
Oratio dñice.
Quereres eum tener tumultuar
turbas quia sicut pphãm eum habebãt. & Oratio
Oratio omnipotens ds. Oratio dñice pclo tuo
Postquã audiuit iacob. filios
uba filiorum laban. dicentiũ. tulit
omnia que fuerant patris nri. & de illo
facultate ditatus. factus ẽ meditus
Animaduertit quoq; faciem laban. qd
nõ esset erga se sicut heri & nudiustertius
maxime dicere sibi dño. Reuertere ī terã
patrũ tuorum & ad generationem tuam
eroq; tecũ. Misit & uocauit rachel
& liam ī agrũ. ubi pascebat greges.
Dixitq; eis. Video faciem patris uestri qd

qđ nõ sit ergā me sicut heri ⁊ nu
dius tert⁹. Đs aũt patr⁹ mei fuit me
cũ. ⁊ vos nostis. qđ tot⁹ uiribꝰ meis
seruierī patr⁹ uro. ꝛ pat⁹ ur⁹ decē
mit me. ⁊ mutauit mercedē meā de
cem uicibꝰ. ⁊ tamē nõ dimisit eũ
đs. ut noceret mi. Si qñ̄do dixit ua
rie erūt mercedes tue. parichūt omēs
oues uarios fetus. Qñ̄do ũ econtrio
dixit albi queq; accipies p̄mercede.
omēs greges alba peperūt. Tulit
q; đs substanciā patr⁹ uri ⁊ dedit
mi. Postq̄m enī cōceptus omnū rpe
aduenerat. leuau oculos meos. ⁊
uidi īsōpnis oēs ascendentes ma
res sup femmas. uarios ⁊ maculo
sos ⁊ diuisos colore. ℟ Dixit iacob ij.

Dixitq; angl⁹ dñi ad me in
sompnis. Jacob. Et ego res
pondi. Ad sum. Qui aut. Leua oculos
tuos ⁊ unde unūsos masculos ascen
dentes sup femmas. uarios resp
sos. atq; maculosos. Vidi enī omnia
que fecit laban. Ego sū đs bethel
ubi unxisti lapidē. ⁊ uotū uouisti
mi. Nūc ꝯ surge ⁊ egredere de tra
hac. reūtereris; terrā natiuitatis
tue. Respondert rachel ⁊ lya.
Nūquid habem⁹ residuū quicq̄m īhe
reditatibꝰ ⁊ hereditate dom⁹ patris
nr̄is. Nonne ext⁹ alienas reputauit
nos. ⁊ uendidit comedit q; pcium
nr̄m. Et đs tulit opes patris nr̄i. ⁊ nobis
eas tradidit ac filis nr̄is. vñ omia
que pcepit de fac. ℟ Dixit angl⁹ ij.

Surrexit iacob ⁊ ꝑposuit filios
suos ⁊ cōiugib; suis sup
camelos abiit. Tulitq; omne substan
ciam ⁊ greges. ⁊ q̄cquid īmesopotamia
acq̄siuerat. pgens ad ysaac patrē suū
īterram chanaan. Eo tpe laban ierat
ad tondendas oues. ⁊ rachel furata ē ydo
la patr⁹ sui. Voluitq; iacob cōfiteri so
cero suo qđ fugere. Cūq; abisset tam tpe
quā omia que unus ei erāt. ⁊ anime
transiuisset pgeret cont⁹ montē galaad.
Nūciatū ē laban die tertio. qđ fugeret
iacob. Et assūpsit fr̄es suos. p̄secutus
ē eū septē diebꝰ. ⁊ cōprehendit eū in
mōte galaad. Vidit q; īsōpnis dicēte
sibi dñs. Caue ne q̄cq̄m aspere loq̄ris cū
iacob. Jamq; iacob extenderat īmōte
tabernaculū. Tam ille cōsecutus eū cū
frībꝰ. Et īeodē mōte galaad fixit tēp
toriū. ⁊ dixit adiacob. Quare ita egi
sti ut clam me abigeres filias meas
q̄si captiuas gladio. Cur ignorante
me fugere uoluisti. nec indicares mi
ut p̄sequerer te cū gaudio. ⁊ canticis
⁊ tympanis. ⁊ citharis. Non es passꝰ
ut osculārer filios meos ac filias. Stulte
operatus es. Et nūc quidē haberet man⁹
mea reddere tibi malū. Sed đs patr⁹ tui
heri dixit mi. Caue ne loq̄ris cū iacob
q̄cq̄m durius. ℟ Vidi dñm facie ad faciē. iij
ui dieb; illis. Dixit rebecca filio suo iacob
audiui patrē tuū loquētē cū esau fr̄e
tuo dicentē ei. affer mi de uenatōe tua
⁊ fac cibos ut comedā. ⁊ benedicā tibi co
ram dño antequā moriar. nūc ꝯ fi
li mi acq̄sce cōsiliis meis. ⁊ pgens
ad gregē affer mi duos edos optimos.
ut faciam exeis escas patri tuo quas
libenter uescitur. quas cū intuleris ⁊ co
medent benedicat tibi priusq̄m mo
riatur. ℟ Dixit iacob ad mr̄em. ℟ Ecce frr̄ meus esau

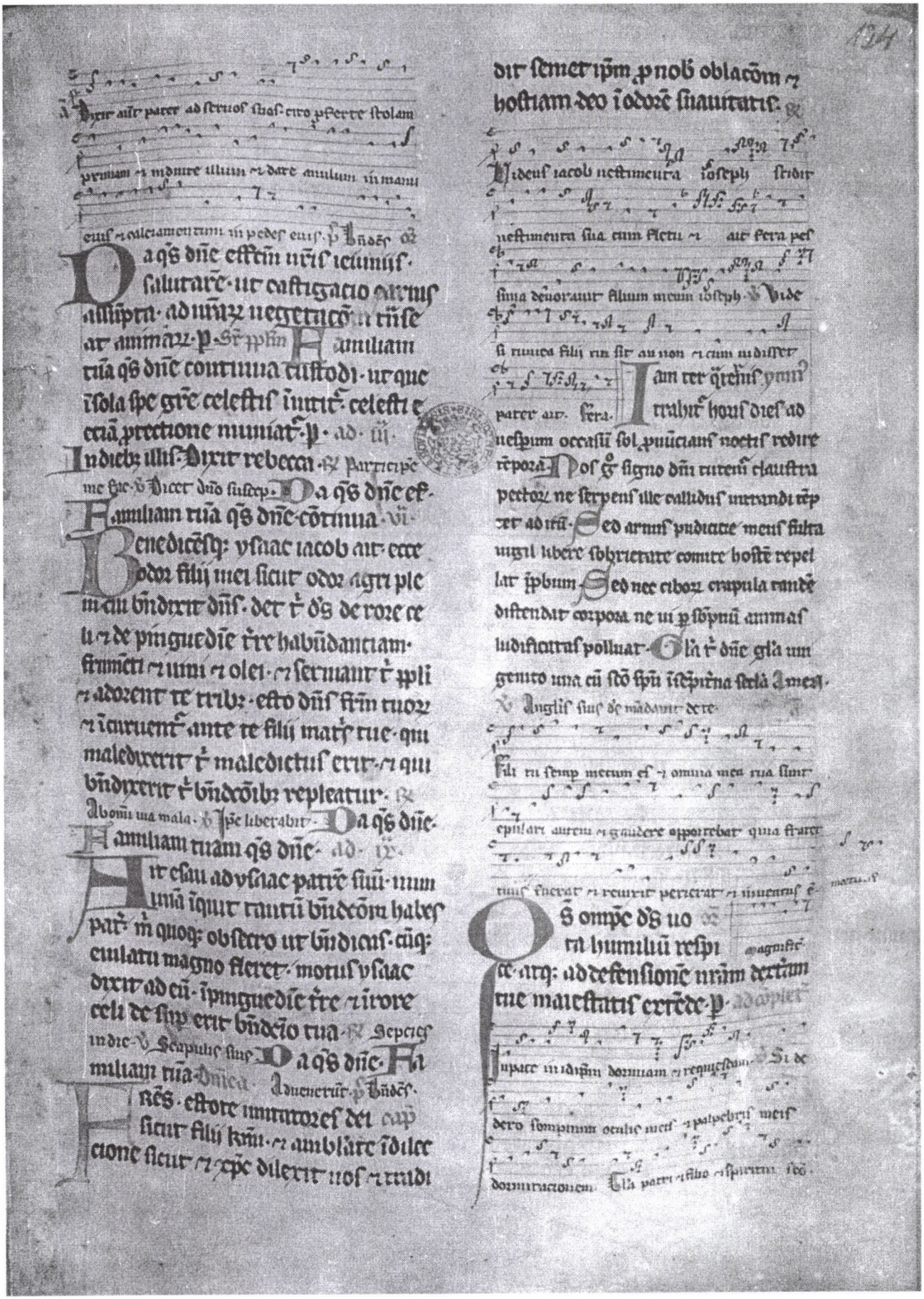

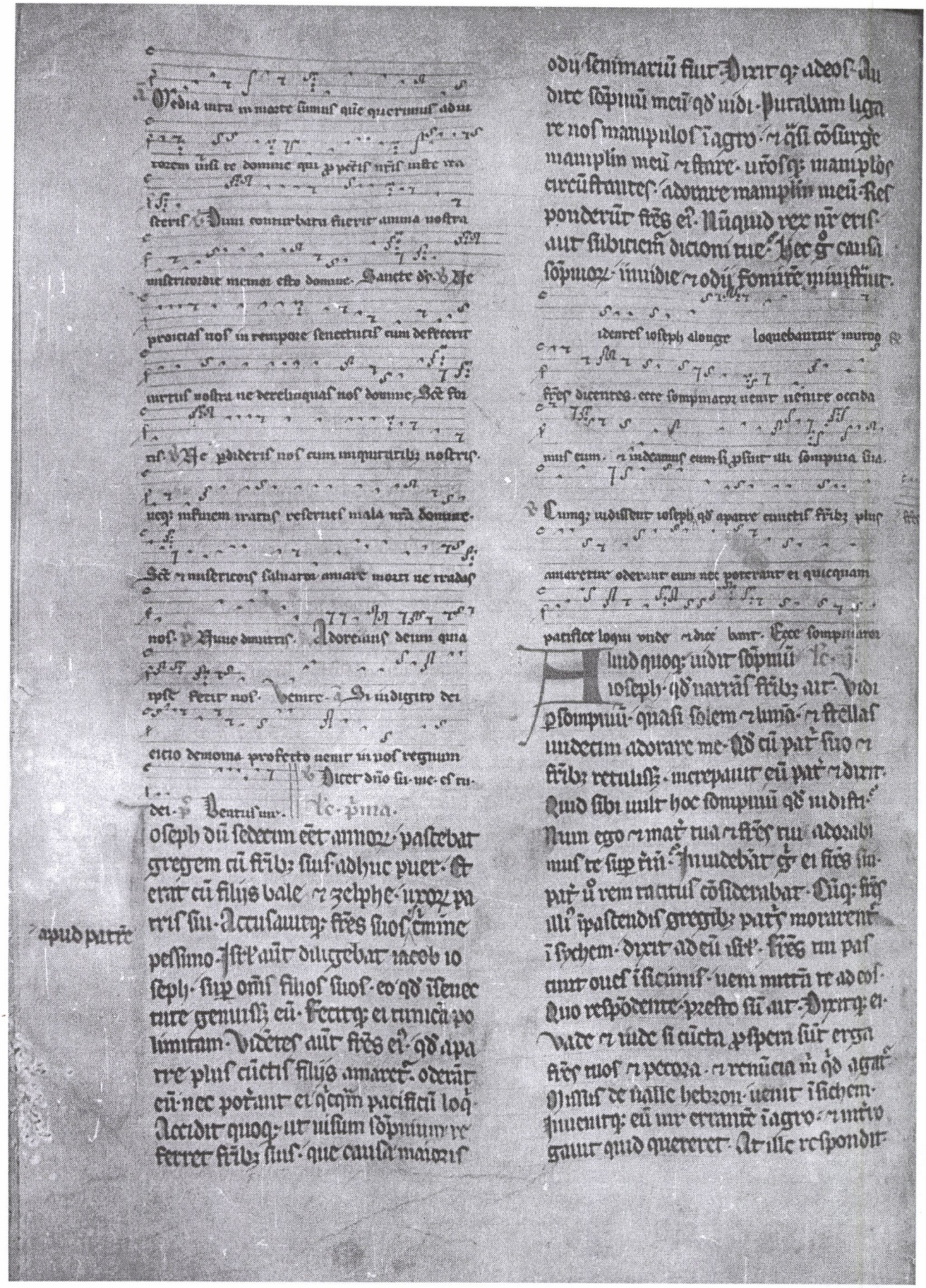

Media vita in morte sumus quē querimus adiu
torem nisi te domine qui p peccis nris iuste irā
sceris. Dum conturbata fuerit anima nostra
in tribulacione memor esto domine. Sancte dñe
proiciat nos in tempore senectutis cum defecerit
virtus nostra ne derelinquas nos domine. Sē fin
nr. Ne pdideris nos cum iniquitatibz nostris.
neq; in finem irasc⁹ reservet mala nra domine.
Sed misericors salutaria amare mouit ne tradas
nos. p Hymne dmitris. Adoremus deum qui
ipse fecit nos. Venite adoremus dñi indigitio dei
eterno demonia profecto nemo in nos regnum
dei. p Beatus vir. Dicet dño su⁹ me es tu.
te. prima.

Joseph dū sederet ēt annos pascebat
gregem cū frib⁹ suis adhuc puer. Et
erat cū filijs bale & zelphe uxor pa
tris sui. Accusauit aūt fres suos crimine
pessimo. Israēl aūt diligebat iacob io
seph sup omnes filios suos eo qd ī senec
tute genuisset eū. Fecit q; ei tunicā po
limitam. Videres aūt fres ei qd a pa
tre plus cūctis filijs amaret. odiūt
eū nec poterant ei quicquā pacifice loq.
Accidit quoq; ut visum sōpnium re
ferret frib⁹ suis. que causa maioris
odij semina fuit. Dixit q; adeos au
dite sōpnū meū qd vidi. Putabam ligā
re nos manipulos ī agro & ecce surgere
manipl⁹ meus & stare. vros q; manipl⁹
circū stantes. adorare manipl⁹ meū. Res
ponderūt fres ei. Nūquid rex nr eris
aut subijciēs dicioni tue. Hec g causa
sōpnior. invidie & odij fomite nutriunt.

Idemq; ioseph alonge loquebantur murmur
fres dicentes. ecce sompniator venit occida
mus eum. & indeamus eum si placet ut sompnia sua

Cumq; vidisset ioseph qd a patre cunctis frib⁹ plus
amaretur. oderant eum nec poterant ei quicquam
pacifice loqui unde & dicit hic. Ecce sompniator

Aliud quoq; vidit sōpnū
ioseph. qd narrās frib⁹ ait. Vidi
p sompnū. quasi solem & lunā. & stellas
undecim adorare me. Qd cū pat̄ suo &
frib⁹ retulisset. increpauit eū pat̄ & dixit.
Quid sibi vult hoc sompnū qd vidisti.
Num ego & mat̄ tua & fres tui adorabi
mus te sup̄ terrā. Invidebāt g ei fres sim
pat̄ ꝰ rem tacitus cōsiderabat. Cūq; fres
illi ī pascendis gregib⁹ pat̄s morarentur
ī sychem. dixit ad eū israēl. fres tui pas
cunt oues ī sicimis. veni mittā te ad eos.
Quo respōdente. Presto sū ait. Dixit q; ei.
Vade & vide si cūcta p̄speri sint erga
fres tuos & pecora. & renūcia mihi qd agāt.
Missus de valle hebron venit ī sichem.
Inveniq; eū vir errantē ī agro. & interro
gauit quid quereret. At ille respondit.

apud patrē

fres meos quero · indica mihi ubi pascãt
greges · Dixitq; ei puer · Recesserunt
de loco isto · audiui enim eos dicentes
eam in dothaym

Dixit iudas fratribus suis · ecce
ismahelite transeunt · uenite uendamus eum
nostre ne polluantur caro eius · frater noster
est · Cumq; audisset ruben ad patrem · non re
uersus est cum fratribus suis · pergens ad fres aut
puer non comparet · ego quo ibo · Caro eius

Perterrit ioseph post fres suos · ut
inuenit eos in dothaim · Qui cum
uidissent eum procul · antequam accederet
ad eos · cogitauerunt illum occidere · et mu
nito loquebantur · Ecce somniator ue
nit · uenite occidamus eum · et mittamus in cis
ternam ueterem · dicemusq; fera pessima de
uorauit eum · Et tunc apparebit quid illi pro
sint somnia sua · Hoc audiens ruben
nitebatur liberare eum de manibus eorum ·
et dicebat · Non percutiamus animam eius · nec ef
fundamus sanguinem · sed proicite eum in cisternam
hanc que est in solitudine · manus quidem ser
uare innocuas · Hoc autem dicebat uolens
eripere eum de manibus eorum · et reddere pa
tri suo · Confestim ut uenit ad fres · nu
dauerunt eum tunica talari et polymi
ta · miseruntq; in cisternam · que non habebat
aquam · Et sedentes ut comederent panem
uiderunt uiatores ismahelitas uenire
de galaad · et camelos eorum portantes
aromata · et resinam · et stacten in egyp
tum · Dixit autem iudas fratribus suis · Quid nobis

prodest si occiderimus fratrem nostrum · et ce
lauerimus sanguinem eius · Melius est ut
uenundetur ismahelitis · et manus nostre
non polluantur · Fratres eius consenserunt
sententie · et pretereuntibus madianitis negotiatoribus · extra
hentes eum de cisterna · uendiderunt eum
ismahelitis argenteis · Qui duxerunt eum in egyptum ·
Reuersusque ruben ad cisternam · non inuenit
puerum · et scissis uestibus · pergens ad fres
suos · ait · Puer non comparet · et ego quo ibo ·
Tulerunt autem tunicam eius · et intinxerunt
hedi quem occiderant · tunicamque miserunt
patri qui ferrent ad patrem · et dicerent ·
Hanc inuenimus · nosce utrum tunica fi
lii tui sit an non · Quia cum agnouisset pater ait · Tunica filii mei est · fera pessi
ma deuorauit eum · bestia comedit fi
lium meum ioseph · Scissisq; uestibus in
dutus est cilicio · lugens filium multo tempore
Congregatis autem cunctis liberis eius
ut lenirent dolorem patris · noluit con
solationem recipere · sed ait · Descendam ad
filium meum lugens in infernum · Et illo
perseuerante in fletu · madianite uen
diderunt ioseph in egypto · Putifar
eunucho pharaonis · magistro mili

Videns iacob uestimenta · Sal

Dum fortis armatus custodit atrium suum in pace
sunt omnia que possidet · Consterna
tur autem iacob patre
scientissimo · ioseph suis ad fres ·
qui salutem patris ad illos · et iterum ad
patrem afferret · ut mentes absentes me
dius utrius; saluti succurreret ·
ut quos presentes sua non pote

innt · ioseph referēte cognosterent · ⁊ dissimetos hui⁹ relacio ingereret · quos locoꝝ duūsimꝰ separabat · Que cū uemēte delonge cōspicerēt · eare iḡiunt · eccr sompniatoꝛ ille · Venite iugꝫ · ⁊ occidam⁹ eum · ⁊ uideam⁹ qd pretendant illi sompnia sua · O nefan da rubies iniquoꝝ · nō licet ioseph · nō licet ipunitū ee qd bon⁹ e · Non licet melioꝛe ee ei malis · ⁊ q̄si ūndi aliquid ꝑdant · aut dispendū alicui rei ifurrant · sic bonoꝝ uita detim⁹ tū e pessimoꝝ · Zelant mansuetū in nidi · modestū superbi · ꝓbū ipbi · mite timidi · innocua emulacōe lacessūt · Patit ioseph sciꝰ innocētis iuste in uidiam · ⁊ emulos iste sēa excitat uita · bonū malu uidere nō possunt · Denuḡ adse uemēte lacerant · necare festinat · nolūt melioꝛe uiuere · ne de generes ipi possent ipperia sustinere · Cur innocētē p̄mis immuga ferūtas · Cur iuuenē iudes bono · Cur pari simplicē nō pores · Cur modestū plegris · Cur ꝓbū nō diligis · Cur rea innocētis sanguinis inuenis · Saltim distractus aliḡen uiuat · ne inte ac ensatoꝛ innocētis sanguis ur icayn exclamat · Serua ⁊ serua inimica fe ūnitas unum · que sentias aliq̄n do platarū · Serua icolumē · que ne cessitatis tpe iuenat ꝓuisoꝛe · Fo sitan eū iuenies aduenet tepus · quo eū seruum feciss penitet · pa ricidiū nō ꝑpetrasse collubeat · Leuis e culpa semel seruitutī addicī · grauis e uitā innocētē alicui iugulare ·

In seruo qd curet inuenes · iparcq dio nō repies qd excuses · O iustis ꝓui des sceleꝝ distractus · ⁊ nocuerit si innocētē aiam iugulauerit ·

Ioseph dum intraret intrā egipti linguam
quam non nouit audiuit manus eius in labouib⁹
seruierunt · ⁊ lingua eius inter principes loque
batur sapienciam · Diuertit ab honeribus dextē
eius · Psalm ·

Distrahit⁹ ⁊ ioseph · scūs i egiptū · accep turus loci ꝓncipe dominatū · Venūda tur iserui · in famulū addicit · innocentē sēna crudelitas opat · Suscepit seruituris nota · que diu ꝓparabat ad gl̄am · Humiliat adtepus · imminenti ꝓle regnaturus · Humiliat ur seruus · ur famulꝰ paret · domestica cōpleat officia · nec obsequēdo ialiquo se estimat humiliare peiper · q̄quid illi m genue nitis gl̄a ꝓtulit · Ideo iantiq̄ sublimat · in domo regia · iantiq̄ famu lus eiusdē ꝓfert · iantiq̄ aserui omnib⁹ honoratur · ut q̄ntū ei dns · iantiq̄ ipe famulꝰ iparet · sit rector ⁊ ꝓpositus dom⁹ · sit cūctis ipatus solus · sit domesti ce curie aptissim⁹ · Sz hic ꝓspis celesti dono cōtellis · ꝛeptucio inuida nō de sinit · Pudicū iuuenē marina appetit ipudica · ut diabolꝰ qui iei necē sitis armauerat · cont eū armaret · ⁊ fe mina · Sz iuuenē hec suo iudicio cōcidit ds · qui sitis abel parricidio separauit · Deinde soli sola aggredit · ⁊ ei castro

puero mestra mulier fabulat. Tandem iqur querēs optatū inuenio. et
adcupiditatē uoluptatis implendē
aptissimū silencū reperi. nullus
uidē nos arbit̄ testis existit. nec ma
ritus reperit. nec familia recognos
cit. nec alqs de extrinsecus īcurrit. nē
nos solū m̄ causa ē. nullus poterit
existē qui possit qđ gerim̄ iudicare.
Fac qđ peto. exple animū cupientē ut
posto. desideratis p̄cib̄ ne aspneris
eroro. Ego te m̄ muneribz honorē. ego
uxorio cōmēdem. ego te libertate
cōdonē. nec quisqm̄ in curiox poterit
īcusari. si m̄ qđ quero cōtigerit adi
pisci.

Memento mei dum bene tibi fuerit ut
suggeras pharaoni ut educat me de isto car
cere qua furtum et hic innocens inlatum mih
hic sum. Tres enim adhuc dies sunt post qs
recordabitur pharao ministerij sui et reuocet
te in gradum pristinū tuū mēsterio mer. Fugi
Frustra iqur ioseph struxtra le. vi
nētis inimica cēpracō. struxt̄ me
innocentē apteris. struxtra castissimo m̄
lasciue ūba imitris. Ego eū qđ logris
fugio. qđ queris nolo. qđ dēderas pho
resco. Solū metuo celestib̄ dn̄m. cui di
sciplinā suo. īregratē diligo. castitatē
custodio. Si eū dom̄ mē totā potestatē
accepi. si michil m̄ p̄ter te nūs dn̄s dene
gauit. quom̄ furtum istud qđ dicis. ut
et dignatē dn̄m. et patrū tā liberalē offen
dam. flam si inme p̄mēdatū crimen
cōuertis. et qđ nolo me uolente de
fenderis. dei erit uenire. qñe ipse
sentit desidero. nolo offendere. Igit̄
ioseph postqm̄ ioseph mulieris blan
dientis illecebms. et serpētum ore
colloquia aspnatus respuit. detentus
abeadē relictis uestib; fugit. Que
cū se publicatā cōspicer. uociferata
clamauit. et sicut qđ uicios amēte cō
cepat. īnocentē ipa cōuertit. et
cum uoluisse qđ ipa nō potuit accu
sauit. fugit g̃ ioseph. fugit īquam
mundus. pudicicia et castitate uestitus.
fugit relictis uestib; īnocētia qua
uestitus. et cui īpudica mulier
idumēta detraxerat. eū scūtus ipa
regebat. Habe tu detestanda mulier
uestimēta que tenes. habe etiam
qs̄ īargumētū defensionis falsē mihi
habe apud te testimoniū pudici mēto
ris. cōfinge falsas calūpnias. nec te
mito psuade. cōscientia tua nō fallit.
qua supatā te ab innocētē cognoscit.
Letabat̄ mēta ioseph pudicicie p̄fect̄
se bellū p̄gisse castitatis p̄lū. pug
na innocētie superasse. inqua pugna
lasciua ūtutis. calcat̄ petulancia.
omīs īpudicicia territa. triumphat
castitas. mregrat̄ pudet. uictrix i
nocētia cōlerat̄. Sz postqm̄ marinus
aduenit. detestanda mulier qūa uiri
do mip ignominiem innocētis accenderat.
ieuis mox accusatōm cōfingit. Detes
tabar nāq; in facie detrima mulier du
bios et ancipites uultus. et alterna
colorū uicissitudo. rubor pallor cōmut̄
duūsos mētis estus ūbis tremētib; p

fere b ar. videres ⁊ cō sciencia ūcti
facinoris aperi. ⁊ innocēti accusacōm
rapido furore aperuit. En iquit quē
nobis ītulerus seruū. en cui unūsam
domū ⁊ oīa tua gubnandā credideruſ
hic mei pudoris latro. hic pudicicie ho
stis. hic castitatis erroꝛ. pdo. quē uxꝛ
luctando expuli. nocteq; ꝛ pugnā
do uici. Putabar ne quoq; sibi negan
dā nō ee. cui totū q̄cq̄d possides ēdidi
sti. Tūc maritus furias iste ītꝛ
ferꝛ mulieris. tūc ifiammat ī ānā.
tūc sencia erꝛoꝛ. uꝛ ab iuria abstin
manꝰ. uꝛ se se regit. uꝛ cohibet. me
dius cōuenienia sceleri tanto supplī
cia. psitit apud eū falsitas. iuras pmit
ītuitodiam innocēs quia reus ee nolui
religat. Qui innocuē erubescis nunc
ea rēpracio. cur appetis. cur sēp pseq̄ris
Joseph eū innocēcia reus ē. nō culpa.
castitate nō adulēio offendit. custo
dit pudoꝛ nō molari hostis ē. Vim
passus ē ipe. nō fecit iuriā. accepit
iuriā nō irrogauit. peccauit quia pec
care nolui. Im immo pena meruit
qā peccare primuit. Cui licet ītꝛe
rem uxꝛis cōmciat innocēcia. ītuito
diam religet. iuria iuriosi ē. nō
innocētis. Pena ledentis ē. nō lesi. sup
plicii si merui pacior. si nō merui ille
patit qui irrogauit. Reū pecim nō pe
na castigat. expectat suū supplicū
qā qd̄ patit meret. sine pena roḡtur
qui ītim qd̄ meret nō patit. Adeo ro
meti qd̄ irrogat patit. qd̄ tribuit sentit.
qd̄ iferꝛ ipe roḡris. nec ulla ī solacia
potiuit subuenire. nisi uxꝛi apena
uoluerit reuocare. Interea Joseph ī car
cere tradit. in custodiam religat. exul
tat ⁊ gaudet. Exultat iqm uictoꝛ ⁊ li
ber. exultat domesticū calcasse callū
niam. exultat pudicicie obtinuisse uic
toriam. Licet ītꝛeire mozari illestim
que lasciua mulier ficta reū. Licet hic si
ne pcio dūsari. qd̄ apud suos nō licuit
domi. Sic Joseph ītuitodia tutus. ītꝛeiꝰ
loco securus. domi et callūpnia nō umq̄m
aptat. In custodia innocēti securitas ī
uenit. ītꝛe nullus appetit. nullus
alieno ī mine bonestat. Innocēs ibi rēp
ſ expectat reus iudicū. nec aliena q̄ue
q̄m oppmūt ēmina. quia nec bona ma
lis. nec mala bonis deputent alienis. In
uenit custodiam Joseph sēsim. ubi tra
ctoꝛ magis q̄m reus. puisoꝛ nō socius. me
dicus nō egrotus. Adeo sic cūctoꝛ ppositi
sit pudeni omia solus. sic reoꝛ sola cui
⁊ pcuratoꝛ. Laude innocēcia ⁊ exulta
gaude iq̄m quia illesa ubiq; est. ubiq; se
cura. si rēpraris pficias. si iūliaris erige
ris. si pugnas uincis. si occideris coronaris.
Tu ītꝛeire habes. iuuicis cura. in
custodia leta. ī omis reatus addicit. ī
unūsa malicia subiugat. Te potentes ho
nouit. suscipiit pncipes. magnates et
q̄rit. ecia illi te nō uiq̄m desiderāt. qui
ipugnāt ī boni parēt. mali iudent.
zelant emuli. imitati sūcūbūt. nec uiq̄m
potis uictrix nō ee. ecia si ī mī hoies
uider tui defuerit. Tu aūp.

Tollite hinc uobiscum munera ⁊ ite ad dominum
terre ⁊ dum ueneritis adorate eum sup terram.
deus aūt meus fuerit uobis enim placabilem. cui

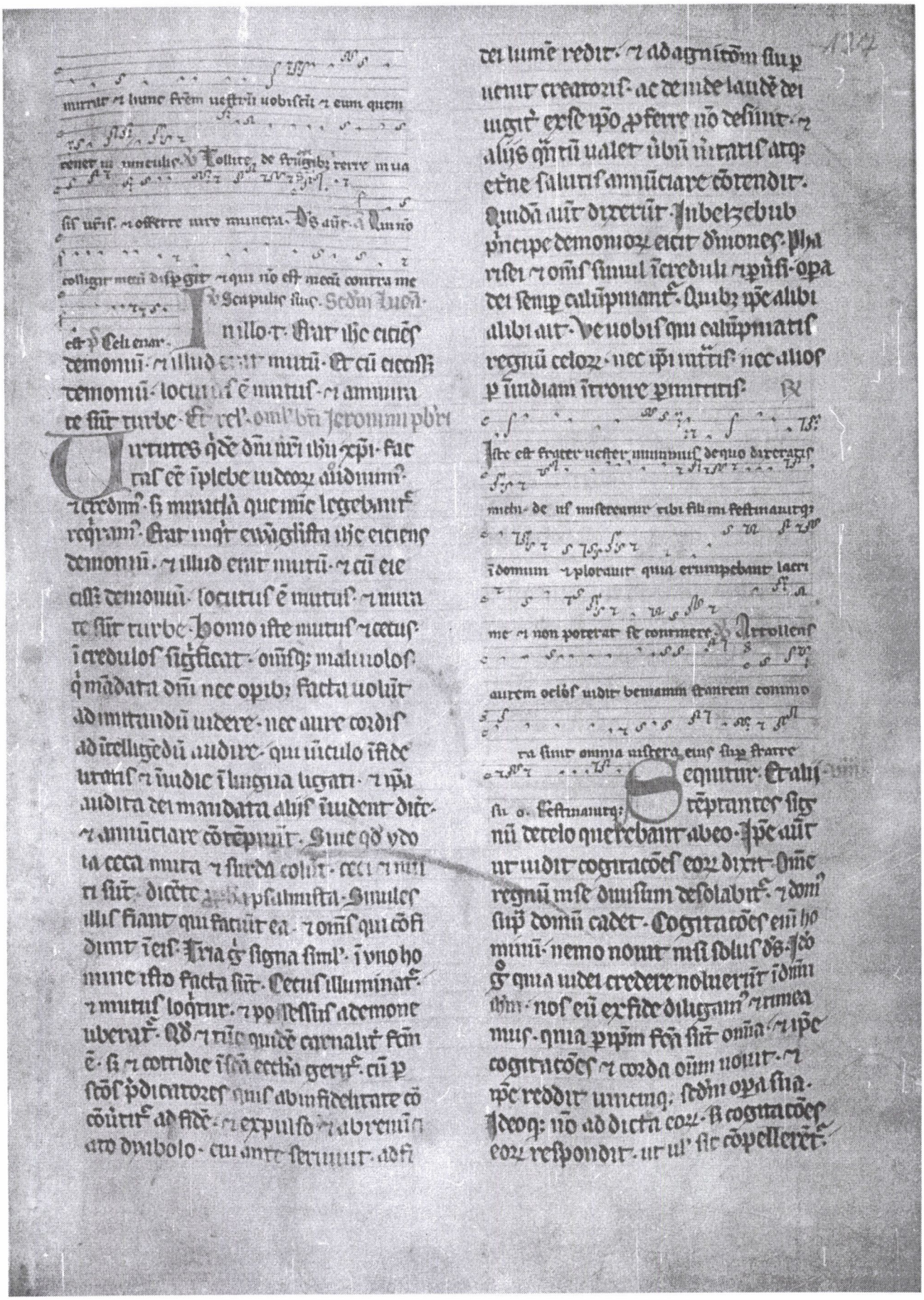

mutum & hunc frem uestrū uobiscū & eum quem
cenere uunculis. Tollite de fructibus terre mu
sis uris. & offerte mre munera. Dns aūt dixit
colligit mecū dispgit. & qui nō est mecū contra me
est. Scripsit suis. Sedm lucā
est. Cecus erat.

In illo t. Erat ihc ei
demoniū. & illud erat mutū. Et cū eiecis
demoniū. locutus ē mutus. & admira
re sūt turbe. Et rel'. om'bus Jeronimus pbr
Quatuor sūt aūt dñi uri ibu xpi. fac
tus ē in plebe udeoz aūdiunt.
& credūt. si mutua quę mīe legebant
reqrant. Erat mgr euāgelista ihc eiciens
demoniū. & illud erat mutū. & cū eie
cisset demoniū. locutus ē mutus. & mira
re sūt turbe. homo iste mutus & cecus
incredulos significat. oīsq; malignos
q̄ mādata dñi nec opib; facta uolūt
ad imitandū uidere. nec aure cordis
ad itelligēdū audire. qui uiculo infide
uratus & iudice i lingua tegant. & ipa
audita dei mandata aliis iudent dice
re & annūciare cōtēpnūt. Sine qd ydo
la cecā mura & surdā colūt. cecus & mu
tus sūt. dicēte psalmista. Similes
illis fiant qui faciūt ea. & oīs qui cōfi
dunt in eis. Tria g signa sunt. i uno ho
mine isto facta sūt. Cecus illuminat.
& mutus loquitur. & possessus a demone
uberat. Qd & nūc quidē carnaliter fm
ē. si & cottidie i ista ecclia geritur. cū p
scos pdicatores quos ab infidelitate cō
uertit ad fidē. & expulso & abremūs
ato diabolo. cui ante seruiunt. ad fi
dei lumē redit. & ad agnitōm sui p
ueniūt creatoris. ac deinde laudē dei
ungit. exse ipo p fere nō desinūt. &
aliis q̄ntū ualet ubiq; nūciare atq;
etne salutis annūciare cōtendit.
Quida aūt dixerūt. In beelzebub
pncipe demoniorū eicit dēmones. Pha
risei & oēs simul incredulu & pfidi. opa
dei semp calūpniant. Quib; ipe alibi
alibi ait. Ve uobis qui calūpniatis
regnū celoz. nec ipi intrat. nec alios
p iudiam introire pmittit.

Iste est frater uester mutus de quo dixerat is
mihi. de ui misereamur tibi fili mi festinanter
in domum & ploraūt quia erumpebant lacri
me & non poterat se continere. Arrolens
aurem oculos audit benignam frātrem commo
ra sunt omnia uisera eius sup fratre
sui o. festinanter.

Sequitur. Erant
tentantes sig
nū de celo querebant abeo. Ipe aūt
ut uidit cogitatōes eoz dixit. Omne
regnū mse desolabit. & dom
sup domū cadet. Cogitatōes enī ho
minū. nemo nouit nisi solus ds. Ideo
q̄ quia uidei credere noluerūt in dñm
ihm. nos eū ex fide diligam & timea
mus. quia ipm fcm sūt oīa. & ipe
cogitatōes & corda oīm nouit. &
ipe reddit unicuiq; sedm opa sua.
Ideoq; nō ad dicta eoz. si cogitatōes
eoz respondit. ut ul' sic cōpellerēt.

credere oīpotēte eſt · quia dixerūt
īmm ſe · eīi īvel ⁊ rebūb · ideſt īpote
ſtate pīncipis demoniorū · nō īpotes
tate dei eicere demonia · Ostendit ę
eīi regnū ſuū ī diuiduū ēe · qui ubiq;
regnat · cuī regni nō erit finis · ⁊
ideo ſe mhūc mūdū uenisse · ut dia
boli regnū deſtrueret · ⁊ portas regn
ni celeſtis oīb; credentib; · ⁊ p opa
uſtitie īrare uolentib; · aperet ·
⁊ hīs qui ēo ſpem ſuā ponerent · de
uſos eos ēe figeret · ēne ſalutis gau
dia patefaēet · eos aūt qui ī diabolo
ſpem ſuam ponerēt · diuisos eos ēe
abeatorū cōſortio · ⁊ ab ēne mte
gaudio expulſos īnotuit · Unde
& ſcelus ē · ut opa dei · diaboli ēe cre
dat uirtutes · Ideoq; dilectiſſimi no
lite dyabolo adhēſiſſe ſeductori · ſi
poſſi dei īherētes uolūtati · ponite ī
eo ſpem uīam · ut ipe nos dirigat
īomī bona ·

Dixit ruben fribz ſuis quidquid
non dixi uobis nolite peccare in puerum ·
⁊ non audiſtis me en ſanguis eius exquiri
tur · Merito hoc patimur quia peccauimus
in fratrem noſtrum uidentes angustiam
anime eius dum deprecaretur nos ⁊ non
audiuimus · En ſan-

Inomīb; & · ut
guiſtis ⁊ tri
bulacōib; nīſi · in omīb; ꝑſtur
quecūq; euenerīt · hoc mūdo · a do
mino deo oīpotente querite mīam ·
⁊ in dulgētiam · Querite eī mīam fide
recta · cantate ſincera cum dilige
credentes · quecūq; tribulacōis aut de
ritui angustie · hoc p peccīs nīris acci
diſſe · Confitemini peccā uīa deo ⁊ ſacer
dotib; eī · ⁊ ſcīs mīris in ecclia · agite pe
nitētiam de omīb; malis que geſſiſtis ·
elemoſinis abluite animabus ſordes aīaꝝ
uīaꝝ · uocifērate ad dīm puro corde
⁊ corpore · ex fide ſincera · caritate q;
ꝑfecta · Ponite ſpem uīam ſcīpt in
mīa eī · credentes quia q̄cūq; ab eo
fide recta ⁊ ſincera petitis accipie
tis · Ipe ſtatī paratus ē ſua īmeſa
mīa omīb; ſe īuocantib; īuitare ·
īdulgētiā ⁊ refrigīū ꝑſtare ſēpit
nīi · Nolite uanis ſeduci demoniorū
erroribus · toto corde diabli machi
namēta deſpicite · ſi eīi ſemel aut
bis aut forte ter · quater ue · neḡti
as quas diabls īnoſtrēp̄ando co
natur īmittere · toto aīo tota fide ·
cōtēptuſ · ⁊ ī eadē cautela ſcīpt
uigilare cōtēdite · ita ipm dyabo
lū de aīa īfeſtacōe dignabitur
repellere · ut nīq̄m uos poſſit ſua
calliditate decipe · Nolite & ſeduci
ſīēs · nolite alibi auxiliū querere · niſi
ad xp̄m dīm nīm · nolite abeo recedē ·
ad uanas ⁊ īutiles ꝑcantatores · ⁊
dyabolica augurīa querere reme
dia · quia q̄ndo aliq̄ necessitate uel
angustia · aut etiam tribulacōe · uel
īfirmitate corporis a dño flagellam̄ ·
ad reḡem ⁊ remediū ſēpitnū uocam̄
& quom̄ a dillam pueure uolum̄ ·
ſi ab illo flagella patient̄ atq; humi
liat̄ nō ſuſtinem̄ · Qua ꝑt ſuffertam̄

patientē eruditōm patr̄ celestis ut
adpatrim puenire mereamr regnū
celestis. Hec dilectissimi ideo dicim⁹
ut ne qs eruobis cū egrotat. ul'
aliam qmcūq; pssurā ul' tribulacōm
patiat. aliunde nisi adnō auxiliū
queat. ul' desideret remedia. quia
ipe solus ē uerus ē medicus animar
nrar. Ideo toto corde. ē tota mente
ad illū tendam⁹ miam. de illo semp in
qbuslibz angustiis adiutorio pstima
mus. quia ipe petit ē medet. ipse
uulneribz iflcit. ē ipe sanitatē iferit
septrīa. Qui ē honor ē glia p īmortā
lia secula seculorū amen.

℟ Salus nostra in manu tua est domine respicias sup

nos misericordia tua. ut securi seruiamus tibi ℣

Viuat anima mea domine ut nō indesinat te laudare

℟ et pauulos nros defitcn̄ res. Ut securi

ac benigne in bona uoluntate tua ut edifi

centur domino mutti uerbi. euouae. ℣ Dominus

mihi adiutor est non timebo quid faciat mihi ho

mo. euouae. ℣ Deus misereatur ē benedicat nobis

euouae. ℣ Cum uterus sue oblitus est iesus ut

pueri tui liberarentur ille si. euouae. ℣ Sol ē luna

laudate deum qa exaltatū est nomē eius solius. euouae.

℣ Nazarene. Tres. Ecce mirato.

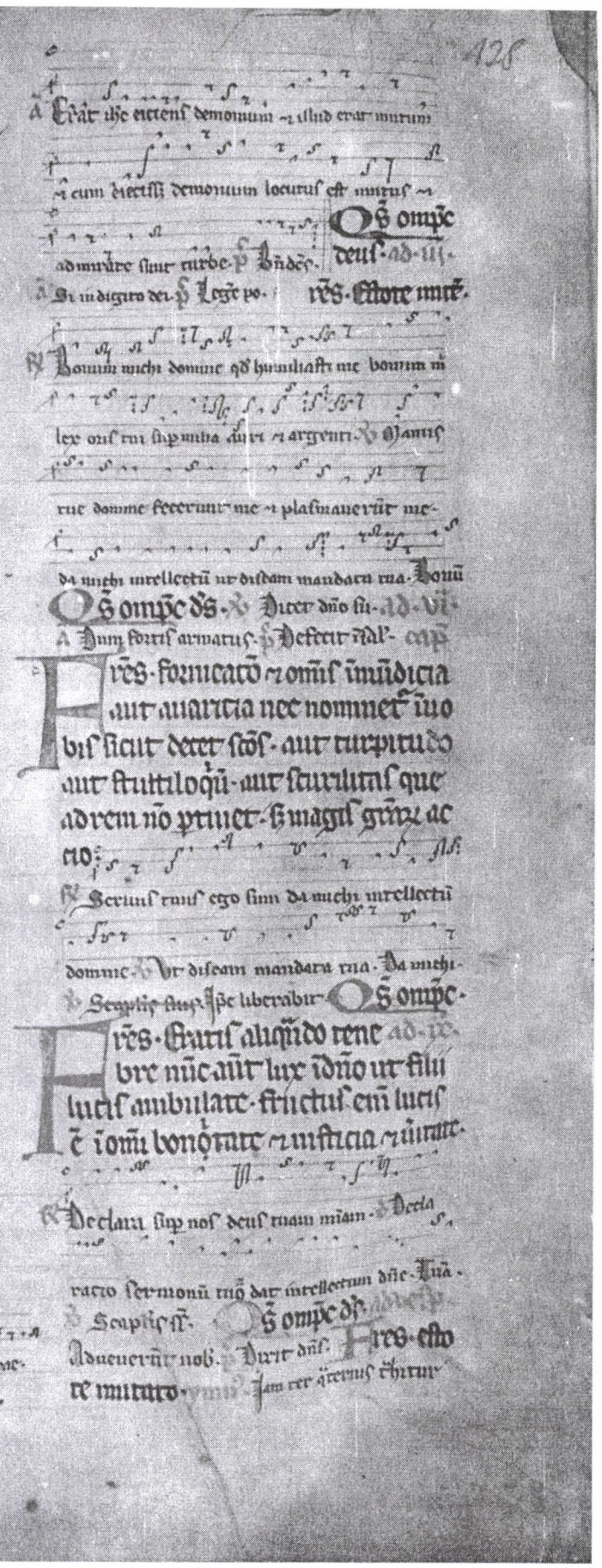

℣ Erat hic eiciens demonium ē illud erat mutum

℟ et cum ejecisset demonium locutus est mutus ē

ad mirare sunt turbe. ℣ Undec. Os omne deus ad ui

℣ In diguo dei. ℣ Lege po. res. Ecce mitto

℟ Domine mihi domine qō humiliasti me bonum m

lex oris tui sup mia auri ē argenti. ℣ Manus

tue domine fecerunt me ē plasmauerūt me

da mihi intellectū ut discam mandata tua. Bonū

Os omne ds. ℣ Dicet dño su. ad. vi.

℣ Dum fortis armatus. ℣ Defecit anim. cap

Fres. fornicatō ē omīs īmūdicia
aut auaricia nec nominet⁹ in
bis sicut decet scōs. aut turpitudo
aut stultiloqū. aut scurrilitas que
ad rem nō pertinet. sed magis gratiar ac
tio.

℟ Seruus tuus ego sum da mihi intellectū

domine. ℣ ut discam mandata tua. Da mihi

℣ Scapulis suis. ℣ ipe liberabit. Os omne.

Fres. Fratres aliquando rene
bre nūc aūt lux in dño ut filii
lucis ambulate. fructus enī lucis
ē in omī bonitate ē iustitia ē veritate.

℟ Declara sup nos deus tuam miam. ℣ Decla

ratio sermonū tuō dat intellectum dñe. Tua.

℣ Scapulis ei. Os omne ds.

℣ Aduenerūt nobis. ℣ Dicit dns. Fres. esto

te imitatores. ℣ Jam non ampli⁹ christum

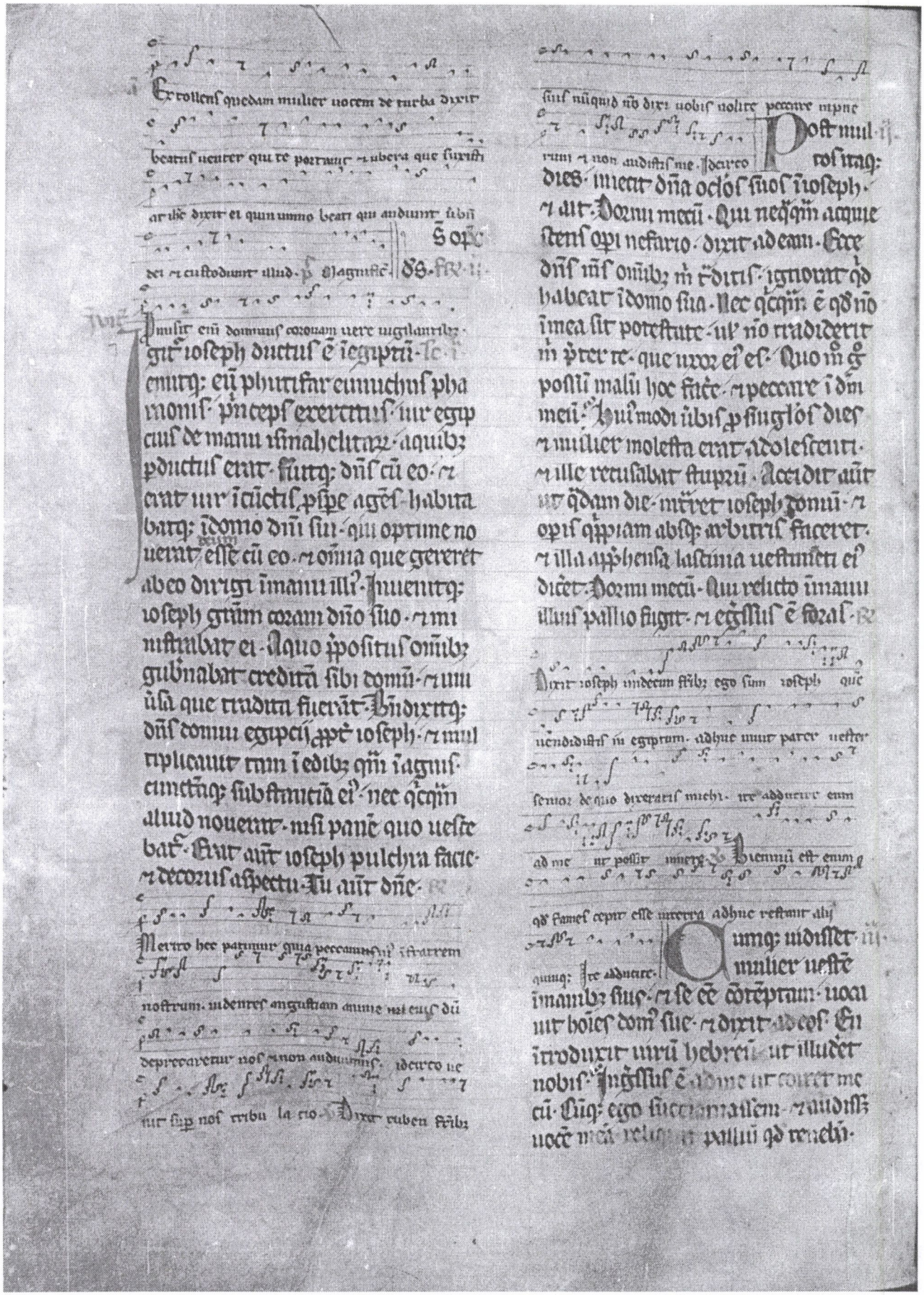

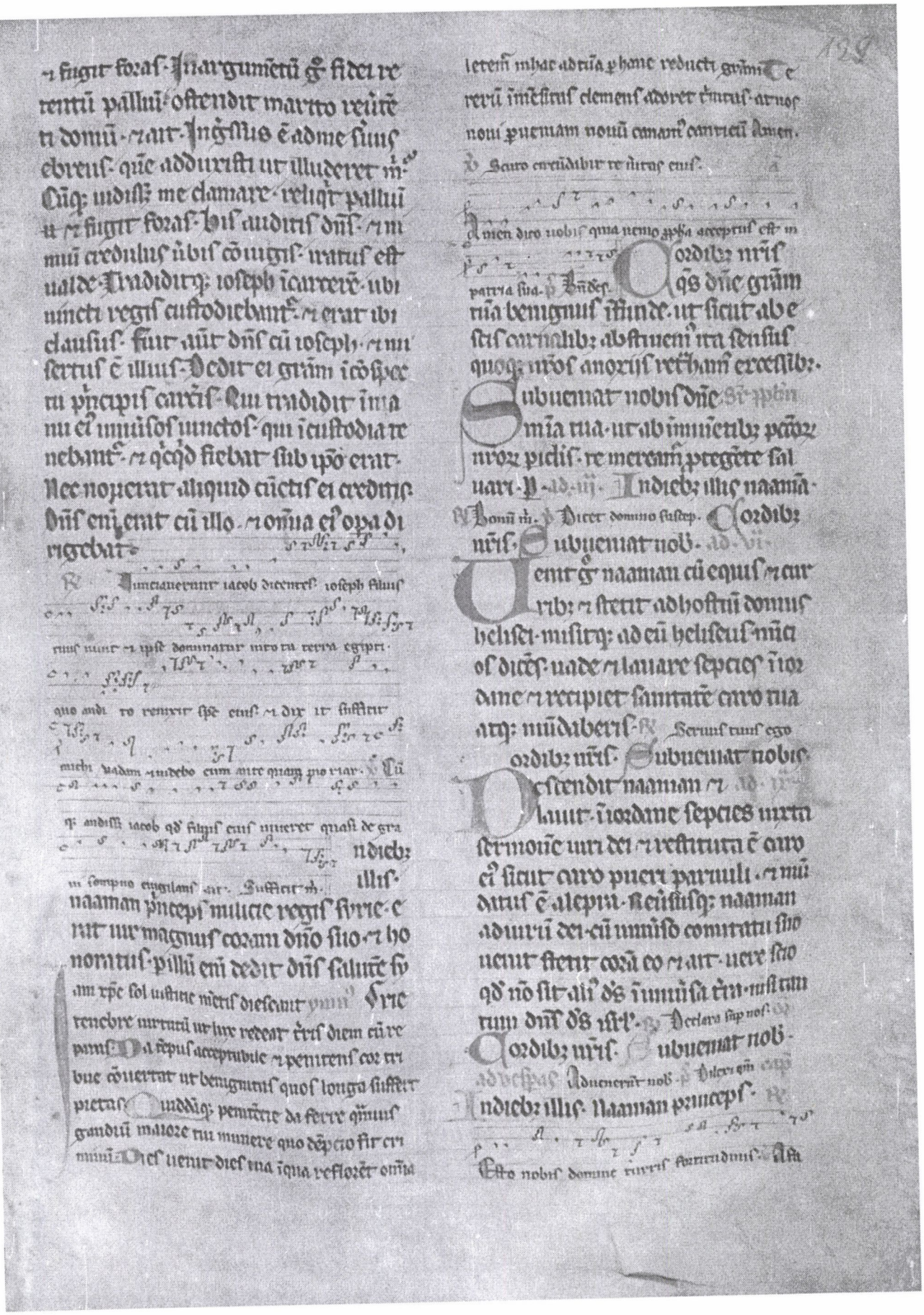

cie mmer. Turris. Glā patri ⁊ filio ⁊ spū scō.

Dordiu: mīs. ubuenat nob.
ris ita gestus accidit
ur peccarēt duo eunuchi
pincna regis egipti ⁊ pistōe dño suo
ratus: pharaone cui erāt. Et pin
cernis eos icarcere pncipis militū. in
quo erat unctus ⁊ ioseph. Custos
carcēis. Et custos carceris tradidit
eos ioseph. qui ⁊ ministrabat eis.
Aliquātū tpis fluxerunt. ⁊ illi icusto
dia tenebant. Viderūt ambo somp
nium nocte una. iuxta intpratiōm
congruā sibi. Ad quos cū introisset
ioseph mane. ⁊ uidit eos tristes.
Interrogauit ē eos dicēs. Cur tristior ē
hodie solito facies uīa. Qui respon
derūt. Somnium uidimus. ⁊ nō ē qui
īterpretet nobis. Dixitq; ad eos ioseph.
Nūquid nō dei ē intpretatio. Referte
mihi quid uideritis. ℟ Ioseph dū mīsset.

Narrauit por ppositus pincer
narū somnium suū. Videbam
coram me uītē. in qua erant tres sar
mentes. crescere paulatī geminatis
⁊ post flores uuas maturescere. ca
licemq; pharaonis in manu mea. Tu
li g̃mas ⁊ expressi in calicē quē tenē
bam. ⁊ tradidi poculum pharaoni.
Respondit ioseph. Hec ē intpre
tatio somnii. Tres ppagines tres
adhuc dies sūt. post quos recorda
bitur pharao ministerii tui. ⁊ re
stituet īgdū pristinū. dabisq; ei
calicē iuxta officii tui. sicut ta
rere ante cōsueueras. Tantū me

Te tm dñm

mento mei. cū bñ tibi fuerit. ⁊ facias
mecū miam ut suggeras pharaoni
ut educat me de isto carcere. quia fur
tim sublatus sum ⁊ hic īnocēs ītaq;
missus sum. ℟ Memento. Tc. iij.

Videns pistor magistrū qđ pru
denter somnium dissoluisset aut
er ego uidi somnium. qđ haberē tria
canistra farine sup caput meū. ⁊
in uno canistro qđ erat excelsius. por
tare me omnia cibos qui fiunt arte
pistoria. auesq; comedere ex eo. Res
pondit ioseph. Hec ē intpretatio som
nii. Tria canistra tres adhuc dies sūt.
post quos recordab auferet pharao
caput tuū. ac suspendet te īcrucē.
⁊ lacerabūt uolucres carnes tuas.
Exinde die tertio natalis pharaonis
erat. Et faciens grande cōuiuiū pue
ris suis. Recordatus ē inter epulas pin
cernaru ⁊ pistorū pncipis.
Restituit: alterū īlocū ut por
geret regi poculū. alterū suspēdit
īpatibulo. ut cōfectoris ūtras pla
retur. Et ramē succedentibus pspis
ppositus pincernaru. oblitus ē intpre
tis sui. ℟ Tollite hymnū nobis tū cap

In diebus illis. mulier quedā clamabat
ad heliseū. pphām dicēs. seruus tuus
uir mīs mortuus ē. ⁊ tu nosti quia
seruus tuus timebat dñm.

Vbi duo uel tres congregati fuerint in nōie
meo immedio eorū sum. ℟ Dñe
Gratias
agimus
omnipotēs ⁊ misericors ds. ⁊ continuatis
saluatoris. pcibus nobis dona cōce
de. Per
Gratia nos dñe pretioc

defende et abomni semp iniquitate eius
rodi. P. Ad dñm cum tribularer clamaui
Domine in Dicet dño. Exaudi nos deus
nos dñe ad vi. Dixit heliseus ad
mulierē uade et pete mutuo ab omnib⁹
uicinis tuis uasa uacua nō pauca et nō
gredere et claude hostiū cū intrinseci
fueris tu et filij tui et mitte inde in omnia
uasa hec et cū plena fuerit tolles.
Seruus tuus Ipse liberabit me. Exaudi
nos dñe. Cum nos dñe pree. ad ix
Venit aūt illa mulier et indicauit
hōi dei et ille inquit uade
olei et redde creditori tuo tu aūt et fi
lij tui mitte de reliquo. Declara sup
Exemplis suis Exaudi nos dñe. Cum
nos dñe ad vespa Indieb⁹ illis mulier

Hon mihi tibi petre dimittendi septies sed usq; septu
agies septies p̄ magnifice Exaudi nos dñe.
Cum nos dñe.
Post duos annos uidit
pharao somnium. Putabat se stare
sup fluuiū de quo ascendebant septem
boues pulcre et crasse nimis et pascebāt
in locis paludib⁹. Alie quoq; septē emer
gebant de flumine fede cōfecteq; ma
cie et pascebant ripā amnis ripa in
locis inrentib⁹. Deuorauerūtq; eas
quarū nulla spes et horrido corpore e
rat. Expergefactus pharao rursū dor
mit et uidit alterū somnium. Septē
spice pullulabant in culmo uno plene atq;
formose. Alie quoq; tenuē spice tenues
et pruse uridie orebant. Deuorantes
omnē pulcritudinē Ite et
Ingulans pharao post quietē
et facto mane pauor et pritus

misit ad cōtectores egipti cūctosq; sa
pientes et accersitis narrauit somniū
nec erat q̄ interpretaret. Tūc de
mū reminiscens pincerna magistr⁹ ait
Confiteor peccm meū nutui rex tuus
sui me et magistrū pistorū retrudi us
sit in carcerē principis militū. Vbi una
nocte uterq; uidimus somniū. Puer ebreus et
dulus militū famulus. Cui narrantes
somnia audiimus quicquid postea rei nar
rauit euentus. Ego enī redditus sum officio meo et ille suspens⁹
est in cruce. Protinus adregis ipius eductū
de carcere ioseph totonderūt ac ueste
mutata obtulerūt ei. Cui ille ait. Vi
di somnia nec ē q̄ edisserat que audi
audiuit prudentissime cōiecere. Respō
dit ioseph. Absq; me deus respondebit
psperā pharaoni. Dixit ruben
Narrauit pharao ioseph qd uide
rat. Putabam me stare sup ripā
fluminis et septē boues de imo cōscen
dere pulcras nimis et obesis carnib⁹
que ipastu paludis uicina carpebant.
Ecce eas sequebant alie septē boues
tantū deformes et macilente ut nūq̄m
rales inuisa tra egipti uiderim. Que
deuorate et cōsumpte penit⁹ nullū sa
turitatis dedere uestigiū. Statim ma
cie et squalore rapiebant. Euigilans
rursū soporē depulsus uidi somnium.
Septē spice pullulabāt culmo uno
plene atq; pulcherrime. Alie quoq; sep
tē tenues et pruse uredine orebantur
que pulcritudinē deuorauerūt.
Narrauit cōiectorib⁹ somniū et nemo e
qui ediserat. Respondit ioseph. Sōp

nium regis unū est· que facturus ē ds·
ostendit pharaoni· Septē boues pulcr·
& septē spice plene· septē uberrimi sa
ni sūt· Eandēq; ium somnium cōprehendit·
quoq; Septē boues tenues atq; macilente· q̄
ascenderūt post eas· & septē spice tenu
es & uento urente pcusse· septē annī
sūt uenture fames· qm hoc ordine cō
plebūtur· Ecce septē anni uenient fer
tilitatis magne· in uniūsa trā egypti· q̄s
sequent septē alij anni tante sterilita
tis· ut obliuiom tradatur cūcta retro
habundātia· Consilium ē eni fames
omnē trām· & ubertatis magnitudīem
pdituta ōpie magnitudo· Ad aūt iu
dicii sēdo· ad eandē rem pmēs sompt
nium· firmitatis indicium ē· eo fiat ser
mo dei & uelocius impleatur· Ille g̃ fi
at puideat rex uirū sapientē & idustri
um· & pficiat trē egypti· qui cōstituat
ppositos p singlās regiones· & q̄ntam
partē fructuū pseptē annos fertilita
tis· qui iam nūc futuri sūt· cōgregent
frumenta· & oīe frumētū sub pharaonis
potestate condat· Seruet q; iurbib;
& pparet future septē annoz fame·
que pssum ē egyptū· & no cōsūmet
trā inopia·

Salus nr̄a iuxta eam

Ecce dicit dns ds· honora patrē
tuū & matrē tuā· ut sis lon
gevus sup trām· quā dns ds tuus
dabit tibi·

Audire & uitelligere traditiones quas

dominus dabit nobis· p̄ Pn̄ nobis
qs dne ut salutaribz tuis mitis seruidi
ri amoris quoq; uicis abstinētes
peccatōm nr̄a faciāt ipetrem· ℣·

Concede qs omp̄e ds· ut q̄ sc̄ꝑ
pretionis tue grām q̄ primū lue
rati amalis omnibz ubertim fructū tibi
mēte seruamus· ℣· ad· vii·

Ait moyses ad plm· nolite timere
ut eum pbare uenit nos ds· ut
tentaret alle eēt in nobis· & no peccaretis
sterniq; ℣ delonge moyses aūt ac
cessit ad caliginē in qua erat ds· ℟

Pn̄ nobis qs· Concede qs omp̄e·

Dixit pterea dns ad moysen· ad· vii·
hec dicit filius isr̄l· nos audistis
qd de celo locutus sim nobis· no facietis
deos argenteos nec deos aureos facie
tis nobis· altare de trā facietis mi & offe
retis sup illud holocaustū· & pacifica
ta· oues tuas & boues in omi loco in quo
fuerit memoria nois mei· Pn̄ nob
qs· Concede qs omp̄e· ad vesp·

Hec dicit dns· honora patrem & ma·

Non loris manibz mandūcare nō comquinat
homine· ℣ qm̄ sc̄ꝑ·

Pn̄ nobis qs· Concede qs omp̄e·

Placuit pharaoni cōsiliū & cūctis ministris ei· Lo
cutusq; ē ad eos· Numquid nō inuenire
potimus talem uirū qui spū dei plenus
sit· Dixitq; ad ioseph· Quia ostendit
ds oīa que locutus es· Numquid sa
pientiorē & similem tui inuenire potō·
Tu eris sup domū meā & ad tui oris
ipsius cunctus pplus obediet· Uno tm
tū regni solio te pcedam· Dixitq; quo
q; rursus pharao ad ioseph· Ecce cō
stitui te sup uniūsam trām egypti· Tu
lit anulū de manu sua & dedit in ma
nu ei· Uestiuitq; eū stola byssina· &

collo regĩe aurea circũposiuit. fecitq;
eĩ ascendere sup currũ suũ sẽm clamã
te p̃cone. ut oĩs coram eo genu flectẽt.
& p̃positũ ee sciret uniũsc̃e egipti.
Dixitq; rex. Ie. ij. Videres ios
ad ioseph. Ego sũ pharao absq;
tuo ip̃io nõ mouebit quisq̃m manũ. aut
pedem i oĩ tra egipti. Vertitq; nomẽ
illi. & uocauit eũ lingua egyptiaca sal
uatorẽ mũdi. Dedit quoq; illi uxorẽ ase
neth filiam phutiphares sacẽdotis helio
poleos. Egressus itaq; ioseph ad tram
egipti. Triginta aũt annoz erat. q̃ndo
stetit i cõspectu regis pharaonis. & cir
cuiit oĩs regiones egipti. Venitq; fer
tilitas septẽ annoz. & i manuplos red
acte segetes. cõgregate sũt i horrea e
gipti. Oĩs etiam frugũ habundantia
i singlis urbibus cõdita ẽ. Tantaq; fuit
multitudo tritici. ut harene maris coeq̃ret.
& copia mẽsuũ excederet. Nati sũt aũt
ioseph filii duo. anteqũ ueniret fames.
quos ei peperit aseneth filia phutiphares
sacẽdotis heliopoleos. Vocauitq; nomẽ ei⁹
p̃mogeniti manasse dicens. Obliuisci me
fecit ds omniũ laboz meoz. & dom̃ patris
mei. Nomẽ quoq; sedi appellauit effraym
dicens. Crescere me fecit ds i tra paupta
tis mee. Igit̃ tãs autem septẽ annis uberta
tis. qui fuerãt i egipto. expleti sunt. cepe
rũt uenire septẽ anni ĩopie. quos p̃dixerat ioseph.
& i uniuso orbe fames p̃ualuit. In cũc
ta aũt tra egipti erat fames. Qua
esuriente clamauit ppl̃s ad pharaonẽ
alimenta petẽs. Quib; ille respondit.
Ite ad ioseph. & quicq̃d dixerit uob̃
facite. Crescebat cotidie fames in
omi tra. Aperuitq; ioseph uniuersa hor
rea. & uendebat egyptiis. Nam &
illos oppresserat fames. omnesq; pun
cte uenebant i egiptũ. ut emerẽt
escas. & malũ iopie reparẽt.

Audiens aũt Ie. uij. Dixit iudas
iacob. q̃d alimenta uenderent
i egipto. dixit filiis suis. Quare neg
ligitis. Audiui q̃d triticũ uenderet
i egipto. Descendite & emite nobis
necessaria. ut possimus uiuere. & nõ
cõsumam̃ ĩopia. Descendentes g̃ fres
ioseph decẽ. ut emerẽt frumenta in
egipto. beniamin domi retento ab
iacob. Qm dixerat fribus eius. ne forte
i tremere aliquid patiatur mali. Ingressi
sũt aũt tram egipti cũ aliis. quos
gebant ie ad emendũ. Erat aũt fa
mes i tra chanaan. & ioseph p̃ceps
egipti. atq; ad illius nutũ frumenta ue
debant̃ pplis. Qũq; adorassent eum fres
sui. & agnouisset eos. quasi ad alienos
durius loquebat̃ mẽtiens eis. Vnde
uenistis. Qui respõderũt. De tra cha
naan. ut emam̃ uictui necessaria. Et
tamẽ fres ipe cognoscens. nõ ẽ agnit̃
abeis. Recordatusq; ẽ somniozum ioseph
que aliq̃ndo uiderat. ait ad illos. eos.
Exploratores estis. ut uideatis infirma
oia tre uenistis. Qui dixerũt. Nõ ita
dñe. sed serui tui uenerũt ut emerẽt
cibos. Videns iacob
uidelicet illius. fictũ ẽ ubi dñs ad me di
cens. sta ĩ porta dom̃ dñi. & p̃dica ubi
ubi ustud & die. audi ubi dñs omnis
uida. qui ingredimini p̃ portas has.
ut adorẽt dñm. hec dicit dñs ds isrl.
bonas facite uias uras. & studia ũra.
& hĩrabo uos in tra ista. Quare currũ
habuit re

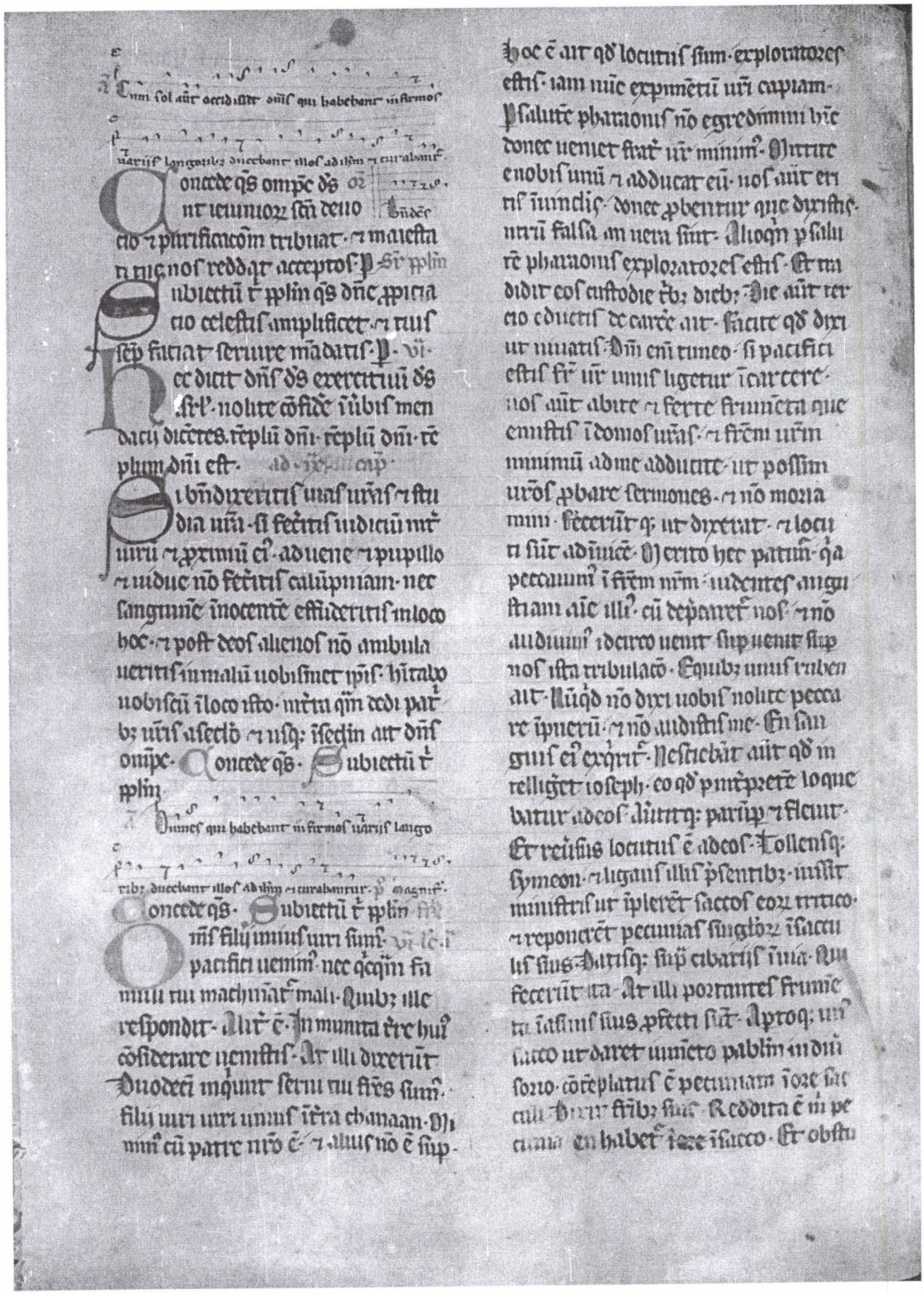

132

ebrig: pfecti dixerūt mutuo. Quidnā hoc est
qđ fecit nobis đs? ℟ Joseph dum iterum. Ve. ij.
Venerūtq: ad iacob patrē suum
in tra chanaan. & narrauerunt
oīa quē accidissent sibi dicētes. Locut⁹
ē nobis dñs tre dure. & putauit nos
exploratores ee. puncte. Cū respondim⁹.
pacifici sum⁹ nec ullas molim⁹ insidias.
pīe duodecim pfectes uno patre geniti sum⁹. un⁹
nō ē sup. minimus cū patre usq; in
tra chanaan. Qui aut nobis. Sic probato
qđ pacifici sitis. fratrē uestrū unū dimitte
apud me. & abaria domib; uestis necessaria
sumite & abite. fratrēq; uestrū mini-
mū adducite. ut sciam qđ nō sitis ex
ploratores. & ut fratrē qui tenet in
ee sacco ligatas pecunias. Extrinxit
simul oīb; dixit pat iacob. Absq: liberis
me ee fecistis. Joseph nō ē sup. symeon
tenet in uinculis. beniamin auferetis.
in me hec mala oīa reaccidērūt. Cui res
pondit ruben. Duos filios meos interfice
si nō reduxero illū t. Tande eū in manu
mea. & ego illū t restituā. At ille. Non
descendet igit filius mē uobiscū. frater
eius mortuus ē. ipe solus remansit. Si qđ
ei accidere in uia. duxeritis. in tra adquā. & pgnis
deducetis canos meos cū dolore ad inferos.
Interim fames oīa. ℟ Memento mei
rians uehemēt pmebat. Cōsumptis:
cibis quos in egypto tulerāt. dixit iacob
ad filios suos. Reuertimini. emite panes
illi esuru. Respondit iudas. Denūciauit
nobis uir ille sub testificatione iurandi
dicēs. Nō uidebitis faciem meā nisi fratrē
urm minimū adduxeritis uobiscum.
Si g̃ uis mittit eū nobiscū. pgem⁹ pari
ter. & emem⁹ t necessaria. Sin aūt nō
uis nō ibim⁹. Vir eū ut sepe diximus
denūciauit nobis dicēs. Nō uidebitis
faciem meā absq: fratre uro minimo. Dix
eis isrl. In mean hoc fecistis miseriam
ut indicaretis ei & alū hūe uos fratrem.
At illi responderūt. Interrogauit nos
homo p ordinē nrām pgeniem. si pater
uiueret. si habem⁹ fratrem. & nos respondim⁹
ei cōsequēter. uerba ad qđ fuit strictius.
Nūquid scire potuim⁹ qđ dicturus eet. ad
ducite uobiscū fratrem urm. Judas quoq:
dixit ptri suo patri. Mitte puerū mecū
ut pficiscam⁹ & possim⁹ uiuere. ne mo
riam⁹ nos & paruuli nri. Ego suscipio
puerū. de manu mea require illū. Nisi
reduxero & tradidero eū t. ero pēs retus.
in te oīm tempore. Si nō intercessiss: dilacio
nem nec altertu uemissem⁹. Igit isrl pat
eor dixit ad eos. Si sic necesse ē. facite
qđ uultis. Sumite de optimis tre fruc
tib; uestris. deferte uiro munera.
Modicū resine & mellis. & stacten. & ladanū. & tere-
binti. & amigdalas. Pecuniā
q: duplicē ferte uobiscū. & illam q̃m in
uenistis in saccis reportate. ne forte er
rore factū sit. Sed & fratrem urm tollite. & re
uertimini. Deus aūt meus omnipotens faciat uobis
eū placabilem. & remittat uobiscū fratrem
urm quē tenet. & hūc beniamin. Ego
q̃si orbatus absq: liberis ero. ℟ Tollite
in dieb; illis. Cōuenerūt ℟ hūc uobiscū.
filii isrl ad moysen & aaron. & usi in se
dictionē dixerūt. Date nobis aquā ut
bibam⁹. Ingressiq: moyses & aaron domus
sa multitudie rabiactim federis eorū

erũt ꝓm mẽam clamauerũtq; ad dominũ atq; dixerũt. dñe ds exaudi clamorẽ ꝓli huius. ⁊ api eis thesaurũ tuũ fontẽ aque ut sciant cessẽt murmurationẽ eoꝝ.

Dñe ut nubes apparuit super tabernaculũ tuũ. patres nri in monte hoc adorauerunt. ꝓstrati.

Ieunia nra qs. Oõ dñe benigno fauore ꝓsequere ut sicut abalmetis abstinẽs corpore ita quoq; auctis ieunijs mentes. Sr ꝓpitiũ. Prã qs omnipotẽs ds. ut q; ita ꝓtiosse cõfidim⁹ cuncta nobis adiuuãte ꝑficiam⁹. Per dñm.

Tulit g moyses virgã que ante. vii. erat cõspectu dñi sicut ꝑceperat ei cõgregata multitudine ante petrã dixitq; eis. audite rebelles ⁊ incredulj. num de petra hac uobis aquam potẽs eicere. cũq; eleuasset moyses manũ ꝑcutiens virga bis silicẽ. egresse sũt aque largissime. ut ꝓpl⁹ biberet ⁊ iumenta. Ieunia nra. Prã qs omnipotẽs ds. ad quem.

Dixitq; dñs ad moysen ⁊ aaron. quia nõ credidistis mihi ut sanctificaretis me coram filijs isrl. nõ introducetis hos ꝓpl⁹ in terrã quã dabo eis. hec ẽ aqua contradictionis ubi uirgati sũt filij isrl cont dñm ⁊ sanctificatus ẽ in eis. Ieunia nra. Prã qs omnipotẽs ds. ad vesperã. Iudicio illis cõuenerũt.

Vere adorauerũt adorabunt patrem. mittit ⁊ nuc ritate. Ieunia nra. Sr ꝓpitiare. Prã qs omnipotẽs ds.

Tulerũt g mulier. Salbro. ⁊ incensum ⁊ pecuniam duplicem ⁊ beniamin. Descenderũtq; in egyptũ ⁊ steterũt coram ioseph. Quos cũ ille uidisset ⁊ beniamin similẽ ꝑceperit dispensatori suo dicẽs. introduc uiros in domũ. ⁊ occide uictimas. ⁊ instrue cõuiuium. quia mecũ sũt comesturi meridie. fecit ille sicut fuerat ipatus. ⁊ introduxit uiros in domũ. Illi extimuerũt dixerũtq; mutuo. Propter pecuniam quã retulimus prius in sacculis nris introducti sumus. ut deuoluat nos aduersum nos. ⁊ uolent subiicere sibi nos ⁊ asinos nros. Quamobrem ingressoribus accedentes ad dispensatorem locuti sũt. Oramus dñe ut audias. Iam ante descendimus ut emerem⁹ escas. Quibus emptis cũ uenissem⁹ ad diuersoria aperuimus sacculos nros. ⁊ inuenimus pecuniam in ore saccoꝝ. quã nunc eodem ponderis reportauimus. Et ⁊ aliud argentũ attulimus quo emamus que necessaria sũt. nõ ẽ in nra conscientia quis eam posuerit in marsupijs nris. At ille respondit. Pax uobiscũ nolite timere. ds nr ⁊ ds patris nri dedit uobis thesauros. fidelis uos. Nam pecuniam quã dedistis ꝓbatam ego habeo. Eduxitq; ad eos symeon. ⁊ introductis domũ. attulit aquã. ⁊ lauerũt pedes suos. Deditq; pabulũ asinis eoꝝ. Illi ꝑabant munera. donec ingrederetur ioseph meridie. Audierant enim quod ibi comesturi essent panem. Sr ingressus ioseph domũ suã. obtulerũt ei munera tenentes in manibus ⁊ adorauerũt ꝓni in terrã. At ille clemẽter resaluta tis eis. interrogauit dicẽs. saluus ne ẽ pater uester senex de quo dixeratis mihi. adhuc uiuit. Quid ꝑ̃ualuit. Salues ẽ famul⁹ tuus pater mi. adhuc uiuit. Et ꝑcurrati adorauerũt eũ. Attollens aũt ioseph oculos. uidit beniamin fratrem suum uterinum.

et aut. Iste ē stat uī mimi de quo dixe
runt mi. Et rursum. Dns miser
tu filu mi. festinauit q; in domū qua cō
mota fuerat uisceru ei sup fr̄e suo. Et
erūpebant lacrime. et introiens cubiculū fle
uit. Rursūq; lota facie egressus. cōtinu
uit et aut. Ponite panes. Huic apposi
ti sc̄orsū ioseph et sc̄orsū fr̄ib; egipcii
quoq; qui uescebant simul sc̄orsū. Illici
ti ei erat egipcii comedere cū hebreis.
et aphani puarat huiscemodi cōuiuiū.
Sederūt g coram eo p̄mogenitus iuxta
p̄mogenitā sua. et minimus iuxta etatē
suā. Et mirabant unus sumptis parti
b; quas abeo acceperat. maiorq; pars
uenit beniamin. ita ut q̄nq; partib; ex
cederet. Liberūq; et ebriati sūt cū eo.

Precepit ioseph dispēsatori d̄o-
domꝰ sue dicēs. Imple sacculos eoꝝ
frumēto. q̄tū possūt ape. et pone pe
cuniam singlōꝝ in summitate sacci. Calicē
aut meū argēteū. et pecuniā q̄d dedit tri
tici pones ioze sacci iunioris. Factūq; ē
ita. Et orto mane dimissi sūt cū asinis
suis. Iamq; urbem egressi erant. et pcesserāt
paululū. cum ioseph accersito dispēsato
re domꝰ aut. Surge insequere uiros
et apprehensis dicito. Quare reddidisti malū
pbono. Calicem quē fundit ipe et in
quo bibit dns mi. et in quo augurari
solet. Pessimā rem fecistis. Fecit ille ut
iusserat. et apprehensis p̄dicte locutus
ē. Qui responderūt. Quare sic loq̄tur
dns nr. Ut seruū tuū tantū flagitiū cōmi
serint. Pecuniam q̄m inuenim in summitate
sacci. reportauimꝰ ad te de terra chanaan.
et quō cōseqūs ē ut nos furati simꝰ
de domo dñi tui aurū uel argentū. Apud
quē cūq; fuerit inuentū seruoꝝ tuoꝝ
q̄d queris moriat. et nos serui erimus
dñi nr̄i. Qui dixit eis. Fiat iuxta iam
sententiam. Apud quē fuerit inuentū
ipe sit seruus mi. Vos aut eritis inocē
tes. Festinato deponētes saccos
aperuēr singli. Quos scrutatos incipien
tes a maiore usq; ad minorē. Inuenit caliꝫ
in sacco beniamin. Ar illi scissis uestib;
oneratisq; rursū asinis. reuersi sūt rur
sum in oppidum. Tu aut dñe. cap̄

In diebꝫ illis. Fuit ur in babilone et nomē
ei ioachim. et accepit uxorē noīe susan
nam filiam melchie pulchram nimis
et timentem dominum.

Inclamauit sed ille et scribebat merces si quis sine peccato
est mittat in eam lapidem. Pudet

Pr̄ā q̄s
omp̄e
ds ut qui affligēdo carnē ab alimētis ab
stinent. Sectando iusticiā a culpa iemunēt.

Porrende dñe fidelib; tuis. [illegible]
dertim celestis auxiliū. ut te toto
corde p̄quirāt. et que digne postulant cō
sequi mereantur. P. cap̄ ad ve.

Ingemuit susanna et ait. Angustie m sūt
undiq;. Si enī hoc egero mors m ē. si aut
nō egero no nō effugiam manꝰ uras. Sed
melius ē m absq; ope incidere in manus
uras q̄m peccare in cōspectu dñi. ad v.

Exclamauit omis cetus in uoce magna
et benedixerūt dm. q̄ saluat
sperantes in se. et cōsurrexerūt aduersus
duos pbros. cōuicerat enī eos daniel
ore suo falsum dixisse testimoniū.
Feceruntq; eis sicut male egerāt aduersus
proximū. et tradiderūt eos in salua
tus ē sanguis innocens in die illa

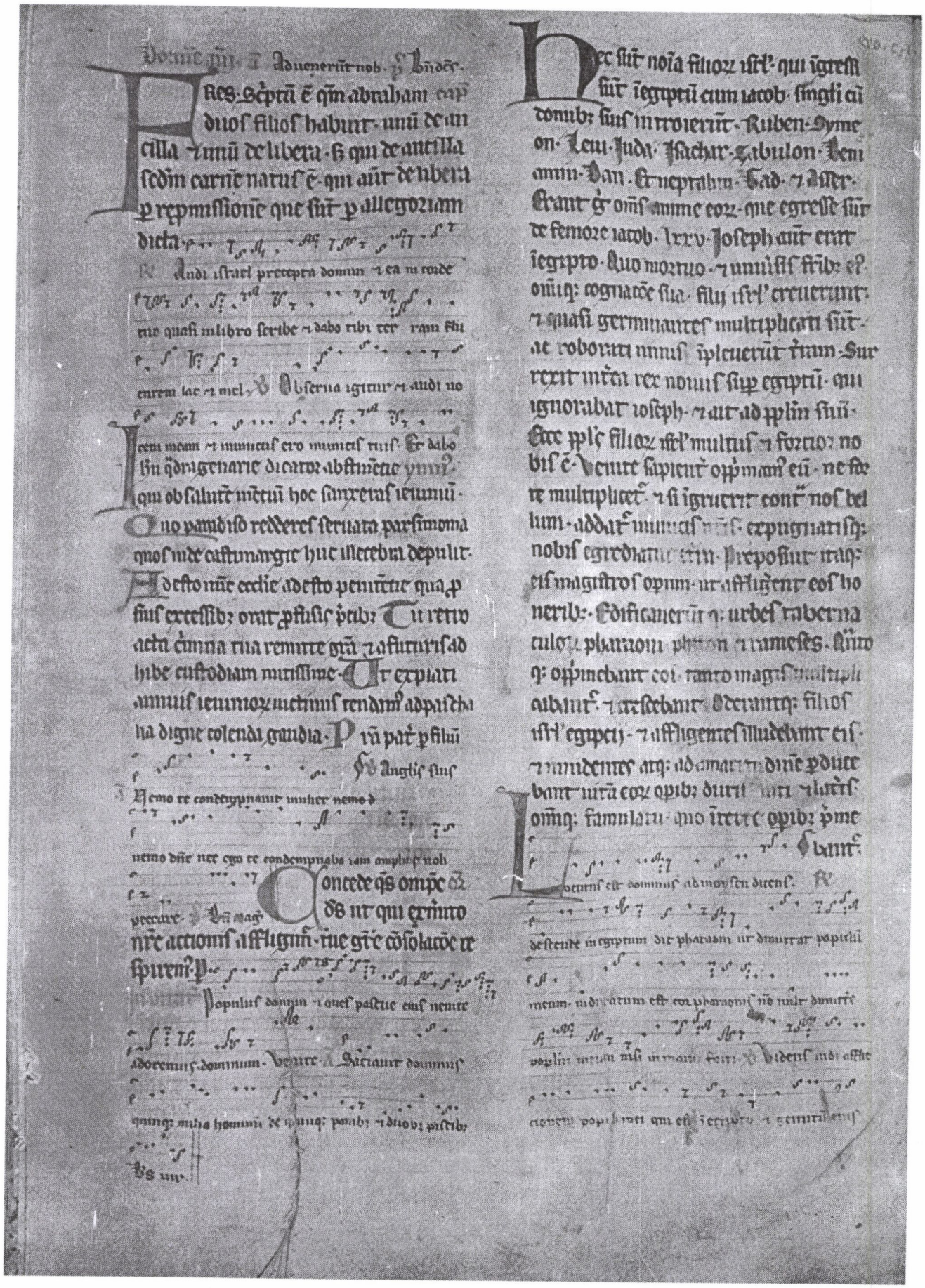

andum et defendi liberare eum. Induratum est.

Dixit rex egpti obstetricib; hebreoz quaz una uocabat sephora alia phua. Ptriens est. Quo ob stetricabimi hebreis et partus repus aduenit. si masclis fuerit occidite illum si femina reseruate. Timuerut aut obstetrices dm et no fecerut iuxta ptm regis egpti. sed conseruabant mares. Vocauitq; ad se accersitas aut rex. Quidna e hoc qd fecere uolutis. ut pueros reseruaretis. Que respondert. Non sut hebree sicut egpte mulieres. ipe enim obstetrandi sut sciencia et pusq; ueniam ad eas parut. Bene ergo fecit ds obstetricib; et creuit ppls. cofortatusq; e nimis et quia timuerut obstetrices dm. edificauit illis domos. Precepit ergo pharao omi plo dicens. Quicquid masculini sexus natu fuerit in flumie proicite. quicquid femineum reseruate.

Egressus moyses coram pharaone et dixit hec dicit dominus dimitte populum meum ut sacrificet mihi in deserto. Dominus ds hebreoz misit me ad te ut dicam tibi. Dimitte ppm

Egressus e post hec uir de domo leui accepta uxore stirpis sue. Que concepit et peperit filiu. et uidens eu elegantem. abscondit tribus mensibus. Quib; iam celare no posset. sumpsit physcellam scirpea et linuit eam bitumine et pice posuitq; infantulu. et exposuit eu in carecto ripe fluminis. Stabatq; procul soror eius et cosiderabat eventu rei. Ecce aut descendebat filia pharaonis. ut lauaretur in flumine. et puelle eius gradiebant per ripa. Vidit aut. Que cu uidisset physcellam in papirione. misit una e famulabus suis et allata aperiens. cernensq; in ea parvulum wagientem. misertus est ei et ait. De hebreoz e hic. Cui soror puer. Dixitq; ad eam. Vade. Vocauitq; matrem eius. Dixitq; ei. Accipe mercedem a me. et nutri mihi. ego dabo mercedem tuam. Susceptum mulier et nutrit puerum. adultumq; tradidit filie pharaonis. que illa adoptauit in filium. Vocauitq; nomen eius moysen dicens. Quia de aqua tuli eum.

Contra dominum gloriose enim honorificatus est equus et ascensorem proiecit in mare. Adiutor et protector factus est mihi in salutem. Hic

Currus pharaonis et exercitum eius proiecit in mare. Electi quoq; principes duces sparsi sunt in mari profundi. Operuerunt eos abyssi. Descenderunt in profundum quasi lapis. Dextera tua domine glorificata est in fortitudine. Dextera tua domine percussit inimicum. Et in multitudine gloriae tue confregisti aduersarios tuos. Misisti iram tuam que deuorauit eos sicut stipulam. Et in spiritu furoris tui congregate sunt aque. Stetit unda fluens. congregati sunt abyssi in medio mari. Dixit inimicus. Persequar et comprehendam. diuidam spolia. implebitur anima mea ex ipsis. Interficiam gladio meo. dominabitur manus mea eorum. Flauit spiritus tuus et operuit eos mare. Submersi sunt quasi plumbum in aquis uehementibus. Quis similis tui in fortibus domine. Quis similis tui magnificus in sanctitate. horribilis et laudabilis et faciens mirabilia. Extendisti manum tuam et deuorauit eos terra. Dux fuisti in misericordia tua populo quem redemisti. et portasti eum in fortitudine tua ad habitaculum sanctum tuum. Ingressi sunt principes et ambulauerunt cum populo suo. Introduxisti eos et plantasti in monte hereditatis tue. firmissimo habitaculo tuo quod operatus es domine. Sanctificauerunt manus tue. Dominus regnabit in eternum et ultra.

Ascendit moyses de egpto. et populus israel. Et ecce dominus stabat super gradum scale. et ostendebat ei manus suas et pedes quasi ex auricalco. Et dixit ad eum. Ego sum deus patrum tuorum. deus abraham. deus ysaac. deus iacob. Et ait moyses. Si ego ueniam ad filios israel et dixero eis. deus patrum uestrorum misit me ad uos. Dixerunt mihi. Quod nomen eius. Quid dicam eis. Dixit deus moysi. Ego sum qui sum. Sic dices filiis israel. Qui est misit me ad uos. Et dixit adhuc deus moysi. Sic dices filiis israel. Dominus deus patrum uestrorum deus abraham. deus ysaac. deus iacob misit me ad uos. Hoc nomen mihi est in eternum. et hec memoria mea in generatione et generationem. Vade et congrega seniores israel. et dices ad eos. Dominus deus patrum uestrorum apparuit mihi deus abraham. deus ysaac. deus iacob dicens. Uisitans uisitaui uos et uidi omnia que tractantur contra uos in egpto. Et dixi. Ascendam uos de afflictione egpti ad terram cananei. et hetthei. et amorrei. et pherezei. et euei. et iebusei. ad terram lacte et mellis fluentem. Et audient uocem tuam. Et ingredieris tu et seniores israel ad regem egpti. et dicetis ei. Dominus deus hebreoz uocauit nos. Ibimus igitur uiam trium dierum in solitudinem. et sacrificabimus domino deo nostro. Ego autem scio quia non dimittet uos rex egpti ut eatis. nisi per manum fortem. Mittam igitur manum meam. et percutiam egptum in omnibus mirabilibus meis que faciam in medio eius. Et post hec dimittet uos. Et dabo gratiam populo huic coram egptiis. ut cum egredi uos feceritis. non exeatis uacui. Postulet mulier a uicina sua et hospite sua. et a quecumq; habitat in domo sua. uasa argentea et aurea. et uestes. et ponetis super filios uestros et filias. et spoliabitis egptios.

Respondens moyses dixit. Non credent mihi. neq; audient uocem meam. Dicent enim mihi. Non apparuit tibi dominus. Dixit ei dominus. Quid est hoc quod tenes in manu tua. Qui respondit. Uirga. Dixitq; ei. Proice eam in terram. Que cum proiecisset in terram. uersa est in colubrum. ita ut fugeret moyses eum. Et dixit dominus ad moysen. Extende manum tuam. et apprehende caudam eius. Qui extendit manum suam. et tenuit serpentem. et conuersus est in uirgam. Ut credant inquit. apparuisse tibi dominum deum patrum eorum deum abraham. deum ysaac. deum iacob. Rursumq; dixit dominus ad eum. Mitte manum tuam in sinum tuum. Qui cum misisset. et extraxisset eam. uidit manum leprosam quasi niuem. Dixitq; ei. Mitte manum tuam in sinum tuum. Qui rursum misit. et eduxit de sinu suo. et ecce reuersa est ut caro eius erat. Si non credent tibi. neq; audient uocem prioris signi. credent uocem posterioris signi. Si autem et his duobus signis non credent. neq; audient uocem tuam. sume aquam de flumine. et effunde super aridam. et fient aque quas hauseris de flumine sanguis in terra. Dixit moyses ad dominum. Obsecro domine. non sum eloquens ab heri et nudius tertius. ex quo locutus es seruo tuo. sed impedito ore et tarde lingue ego sum. Dixit dominus ad eum. Quis fecit os hominis. aut quis fabricatus est mutum et surdum. uidentem et cecum. nonne ego dominus. Vade igitur. et ego ero in ore tuo. et docebo te quid loquaris. Dixit moyses. Obsecro domine. mitte quem missurus es. Iratusq; dominus contra moysen. dixit. Aaron frater tuus leuites. scio quod eloquens sit. ecce ipse egredietur in occursum tuum. Et uidens te letabitur corde. Loquetur ad eum. et ponet sermones meos in ore eius. Et ego ero in ore tuo. et in ore illius. et ostendam uobis quid facere debeatis. Loquetur ipse pro te ad populum. et erit os tuum. Tu autem eris ei in his que ad deum pertinent. Virgam quoq; hanc sume in manu tua. in qua facies signa.

Abiit moyses. et reuersus est ad iethro socerum suum. Dixitq; ei. Vadam et reuertar ad fratres meos qui sunt in egpto. et uidebo si adhuc uiuunt. Dixitq; iethro moysi. Vade in pace. Dixit autem dominus ad moysen in madian. Vade et reuertere in egptum. mortui sunt enim omnes qui querebant animam tuam. Tulit ergo moyses uxorem suam et filios suos. et imposuit eos super asinum. reuertensq; est in terram egpti. tollens uirgam dei in manu sua. Dixitq; dominus ad eum. Cum abieris et reuerti uolueris in egptum. uide ut omnia prodigia que posui in manu tua facias coram pharaone. ego autem indurabo cor eius. et non dimittet populum. Et dices ad pharaonem. Hec dicit dominus. Filius meus primogenitus israel. dimitte filium meum ut sacrificet mihi. Si autem nolueris dimittere eum. ecce ego occidam filium tuum primogenitum. Factum est autem in uia in hospitio. occurrit ei dominus. et uoluit occidere eum. Tollens autem sephora petram. circumcidit preputium filii sui. et tetigit pedes eius. et ait. Sponsus sanguinum tu mihi es. Et dimisit eum. Tunc dixit. Sponsus sanguinum circumcisionis gratia. Dixit autem dominus ad aaron. Vade in occursum moysi in desertum. Qui cum abisset. occurrit ei in monte dei. et osculatus est eum. Narrauitq; moyses aaron omnia uerba dei quibus misit eum. et omnia signa que mandauerat ei. Abierunt ergo et congregauerunt omnes maiores natu filiorum israel. Et locutus est aaron omnia que dixerat dominus moysi. Et fecit signa coram populo. Et credidit populus. audientes quod dominus uisitasset filios israel. et respexisset afflictionem eorum. et procidentes adorauerunt.

Post hec ingressus moyses et aaron locuti sunt ad pharaonem. Hec dicit dominus deus israel. Dimitte populum meum. ut sacrificet mihi in deserto. Qui respondit. Quis est dominus ut audiam uocem eius. et dimittam israel. Nescio dominum. nec israel dimittam. Dixerunt ad eum. Deus hebreoz uocauit nos. Ibimus igitur tridui uiam in solitudinem. et sacrificabimus domino deo nostro. ne forte occurrat nobis pestilentia aut gladius. Dixitq; eis rex egpti. Quare moyses et aaron auertitis populum a uestris operibus. Ite ad onera uestra. Dixitq; pharao. Ecce multa nunc sunt populi terre. et uos requiem facitis populis a operibus suis. Precepitq; pharao exactoribus populi et magistris eius. dicens. Nolite ultra dare paleas populo ad faciendum lateres sicut heri et nudius tertius. ipsi uadant et colligant sibi stipulas. Et opus laterum quod prius faciebant per singulos dies. reddite illis. nec minuatis ex eo. Otiosi sunt. propterea clamant dicentes. Eamus et immolemus deo nostro. Grauentur operibus. et faciant ea. nec acquiescant uerbis mendacibus. Egressi ergo exactores populi et magistri eius. locuti sunt ad populum dicentes. Hec dicit pharao. Non dabo uobis paleas. Vos ite et colligite sibi ubicumq; inueneritis. nichil autem minuetur de operibus uestris. Dispersus est ergo populus per omnem terram egpti. ut colligerent stipulas pro paleis. Exactores autem instabant eis dicentes. Consummate opera uestra. quotidianum sermonem. sicut cum paleas habebatis. Et cesi sunt magistri populi filii israel. quos constituerant super eos exactores pharaonis. dicentes. Cur non implestis latericium numerum sicut prius. Venerunt ergo magistri filiorum israel. et clamauerunt ad pharaonem dicentes. Quare sic agis contra seruos tuos. Paleas non datur seruis tuis. et latericium numerum quem prius habebamus. nobis imperatur. Ecce seruos tuos uapulare. et iniuste agi. Qui respondit. Otiosi estis. otiosi. propterea dicitis. Eamus et immolemus deo nostro. Ite ergo et operamini. paleas non dabitur uobis. et latericium numerum reddetis. Videntes ergo magistri filiorum israel. quod in malum res uerteretur. et dicerent eis. Latericium numerum per singulos dies minuere non debetis. Egressi de pharaone. occurrerunt moysi et aaron. stantes in obuiatione eorum. Et dixerunt eis. Videat dominus et iudicet. quia fetere fecistis odorem nostrum coram pharaone et seruis eius. et dedistis gladium in manu eorum ut occidant nos. Reuersus moyses ad dominum. ait. Quare domine afflixisti populum hunc. ut quid me misisti. Ex quo ingressus sum ad pharaonem. ut loquerer in nomine tuo. afflixit populum hunc. et non liberasti liberatione populum tuum. Dixit dominus ad moysen. Nunc uidebis quecumq; facturus sum pharaoni. Manu enim forti dimittet eos. et manu forti eiciet eos de terra sua. Locutus est autem deus ad moysen. et dixit ei. Ego dominus qui apparui abraham. ysaac. et iacob in deum omnipotentem. et nomen meum adonay non indicaui eis. Pactum quoq; meum pepigi cum eis. ut darem eis terram chanaan. terram peregrinationis eorum in qua uersati sunt. Audiui gemitum filiorum israel quos egyptii sub ditione premunt. et recordatus sum pacti mei. Dic ergo filiis israel. Ego dominus. et educam uos de afflictionibus egpti. et liberabo uos de seruitute eius. Et redimam in brachio extento. et in iudiciis grandibus. Et assumam uos mihi in populum. et ero uester deus. Et scietis quia ego dominus deus uester qui educo uos de afflictionibus egpti. et introducam in terram pro qua leuauit manum meam ut darem eam abraham. ysaac. et iacob. et dabo eam uobis in possessionem. ego dominus. Locutus est ergo moyses ad filios israel. Et non audierunt eum prae angustia spiritus. et seruitute dura. Dixit autem dominus ad moysen. Ingredere et loquere pharaoni regi egpti. ut dimittat filios israel de terra sua. Qui respondit coram domino. Ecce filii israel non audiunt me. quomodo ergo audiet me pharao. praesertim incircumcisus labiis. Locutus est autem dominus ad moysen et aaron. et precepit eis ad filios israel et ad pharaonem regem egpti. ut educerent filios israel de terra egpti. Hi principes familiarum per domos patrum suorum. filii ruben primogeniti israel. Henoch. et phallu. et hesron. et charmi. Hec cognationes ruben. Filii autem simeon. Samuel. et iamin. et ahod. et iachin. et sohar. et saul filius chananee cognationis. Hec familie simeon. Hi sunt filii leui per cognationes suas. Gedson. et caath. et merari. Anni autem uite leui centum triginta septem. Filii gedson. Lobni. et semei per familias suas. Filii caath. Amram. et isaar. et hebron. et oziel. Anni uite caath centum triginta tres. Filii merari. Moholi. et musi. Hec familie leui per cognationes suas. Sumpsit autem amram iochabed patruelem suam uxorem. que peperit ei aaron et moysen. Anni uite amram centum triginta septem. Filii isaar. Core. et nepheg. et zechri. Filii hebron. Misahel. et elisaphan. et sethri. Filii oziel. Misael. et helisaphan. et sethri. Sumpsit autem aaron elisabeth filiam aminadab sororem nahasson. uxorem. que peperit ei nadab. et abiu. eleazar. et ithamar. Filii core. Aser. et helcana. et abiasaph. Hec familie core. Eleazar autem aaron sumpsit uxorem de filiabus futihel. que peperit ei phinees. Hi principes familiarum leuitarum per cognationes suas. Hic aaron et moyses quibus dixit dominus. Educite filios israel de terra egpti per turmas suas. Ipsi locuti sunt ad pharaonem regem egpti. ut educerent filios israel de egpto. Hic moyses et aaron. Et fecerunt sicut precepit dominus. Moyses autem octogenarius erat. et aaron octuagenarius. quando locuti sunt ad pharaonem.

Dixit autem dominus ad moysen. Ecce constitui te deum pharaonis. et aaron frater tuus erit propheta tuus. Tu loqueris ei omnia que precepero tibi. et ipse loquetur pharaoni. ut dimittat filios israel de terra sua. Ego autem indurabo cor eius. et multiplicabo signa mea et prodigia in terra egpti. Et non audiet uos pharao. et ponam manum meam super egptum. et educam exercitum meum. populum meum filios israel de terra egpti in ultionibus grandibus. Et scient egptii quia ego dominus. cum extenderim manum meam super egptum. et eduxerim filios israel de medio eorum. Fecerunt ergo moyses et aaron sicut precepit dominus. Ita fecerunt. Moyses autem octogenarius erat. et aaron octuagenarius. quando locuti sunt ad pharaonem. Et ad moysen et aaron dixit dominus. Cum locutus fuerit ad uos pharao. dicens. Ostendite prodigium. dices ad aaron. Tolle uirgam tuam. et proice coram pharaone. ut fiat in draconem. Ingressi ergo moyses et aaron ad pharaonem. fecerunt sicut precepit dominus. Et proiecit aaron uirgam coram pharaone et seruis eius. et uersa est in draconem. Uocauit autem pharao sapientes et maleficos. Fecerunt autem et ipsi per incantationes egptiorum. et per arcana sua similiter. Proiecerunt enim singuli uirgas suas. et uersae sunt in dracones. Deuorauit uirga aaron uirgas eorum. Et fortis apparuit pharao. et non audiuit eos. sicut precepit dominus. Et dixit dominus ad moysen. Ingrauatum est cor pharaonis. et non uult dimittere populum. Vade ad eum mane. ecce egredietur in aquam. Et stabis contra ripam fluminis. et uirgam quae uersa est in draconem tolles in manu tua. Et dices ad eum. Dominus deus hebreoz misit me ad te. dicens. Dimitte populum meum. ut sacrificet mihi in deserto. Et ecce hactenus non audisti. Hec dicit dominus. In hoc scies quia ego dominus. Ecce ego percutiam in uirga que est in manu mea. aquam fluminis. et conuertetur in sanguinem. Et pisces qui sunt in flumine mortui erunt. et putrescent aque. et non poterunt egptii bibere aquam fluminis. Et erit sanguis per totam terram egpti. Dixit autem dominus ad moysen. Dic aaron. Tolle uirgam tuam. et extende manum tuam super aquas egpti. et super flumina eorum. et paludes. et stagna. et omnem collectionem aquarum. ut fiant cruor. et sit sanguis in omni terra egpti. tam in ligneis uasis. quam in lapideis. Fecerunt ergo moyses et aaron sicut precepit dominus. Et eleuans uirgam percussit aquam que erat in flumine. coram pharaone et seruis eius. et conuersa est in sanguinem. Pisces qui erant in flumine mortui sunt. et putruit flumen. et non poterant egptii bibere aquam fluminis. Et fuit sanguis per totam terram egpti. Feceruntque similiter arcanis suis malefici egptiorum. Et obduratum est cor pharaonis. et non audiuit eos. sicut locutus est dominus. Et auertit se. et intrauit domum suam. nec adhibuit cor suum etiam hoc. Fodiebant autem egptii omnes per circuitum fluminis aquam ad bibendum. Septem autem dies impleti sunt postquam percussit dominus flumen. Et dixit dominus ad moysen. Ingredere ad pharaonem. et dices ei. Hec dicit dominus. Dimitte populum meum. ut sacrificet mihi. Quod si nolueris dimittere. ecce ego percutiam omnes terminos tuos ranis. Et ascendet flumen ranas. que egredientur et ingredientur domum tuam. et cubiculum lectuli tui. et super stratum tuum. et domos seruorum tuorum. et populi tui. et in furnos tuos. et in reliquias tuas. Et ad te et ad populum tuum. et ad omnes seruos tuos ascendent ranae. Dixit autem dominus ad moysen. Dic aaron. Extende manum tuam cum uirga tua super flumina et fluuios et stagna. ut educantur ranae super terram egpti. Extendit aaron manum super aquas egpti. et ascenderunt ranae. et operuerunt terram egptiorum. Feceruntque similiter arcanis suis malefici egptiorum. et induxerunt ranas super terram egpti. Vocauit autem pharao moysen et aaron. et dixit. Orate dominum. ut auferat ranas a me et a populo meo. et dimittam populum. ut sacrificet domino. Dixitque moyses ad pharaonem. Constitue mihi quando orem pro te et pro seruis tuis et populo tuo. ut recedant ranae a te et a domibus tuis. et a seruis tuis et a populo tuo. et in flumine tantummodo remaneant. Qui dixit. Cras. Et ait moyses. Fiat secundum uerbum tuum. ut scias quia non est sicut dominus deus noster. Et recedent ranae a te et a domibus tuis. et a seruis tuis et a populo tuo. et in flumine tantummodo remanebunt. Egressi autem moyses et aaron a pharaone. clamauerunt ad dominum de multitudine ranarum quas inmisit pharaoni. Et fecit dominus iuxta uerbum moysi. Mortuaeque sunt ranae de domibus et de uillis et de agris. Congregauerunt eas in immensos aceruos. Et infecta est terra. Videns autem pharao quod data esset requies. aggrauauit cor suum. et non audiuit eos. sicut praeceperat dominus. Dixit autem dominus ad moysen. Dic aaron. Extende uirgam tuam. et percute terram. ut fiant sciniphes in uniuersa terra egpti. Feceruntque ita. Et extendit aaron manum cum uirga sua. et percussit terram. Et facti sunt sciniphes in hominibus et in iumentis. Omnis puluis terrae conuersus est in sciniphes per totam terram egpti. Feceruntque similiter arcanis suis malefici egptiorum. ut educerent sciniphes. et non potuerunt. Erant autem sciniphes in hominibus et in iumentis. Dixerunt ergo malefici pharaoni. Digitus dei est hic. Et obduratum est cor pharaonis. et non audiuit eos. sicut praeceperat dominus. Dixit autem dominus ad moysen. Consurge diluculo. et sta coram pharaone. ecce egredietur ad aquas. et dices ad eum. Hec dicit dominus. Dimitte populum meum. ut sacrificet mihi. Quod si non dimiseris populum meum. ecce ego mittam in te et in seruos tuos et in populum tuum. et in domos tuas omne genus muscarum. Et implebuntur domus egptiorum omni genere muscarum. Terra quoque in qua sunt. Et mirabo in die illa terram gessen in qua populus meus habitat. ut non sint ibi muscae. et scias quia ego dominus in medio terrae. Et ponam discretionem inter populum meum et populum tuum. Cras erit signum hoc. Fecit ergo dominus ita. Et uenit coenum grauissimum in domum pharaonis. et in domos seruorum eius. et in uniuersam terram egpti. Et uastata est terra a muscis. Vocauit autem pharao moysen et aaron. et dixit. Ite et sacrificate deo uestro in terra hac. Et ait moyses. Non potest fieri ita. Abominationes enim egptiorum immolabimus domino deo nostro. Si immolauerimus ea quae colunt egptii coram eis. lapidibus nos obruent. Tridui uiam pergemus in solitudinem. et immolabimus domino deo nostro sicut praecepit nobis. Dixit pharao. Ego dimittam uos. ut sacrificetis domino deo uestro in deserto. Verumtamen longius ne abeatis. Orate pro me. Et ait moyses. Egredior a te. et orabo dominum. Et recedent muscae a pharaone et a seruis eius. et a populo eius cras. Verumtamen ne ultra fallat pharao. et non dimittat populum. ut sacrificet domino. Egressus autem moyses a pharaone. orauit dominum. Et fecit dominus iuxta uerbum moysi. Et abstulit muscas a pharaone et a seruis eius. et a populo eius. Ne unus quidem remansit. Et grauauit pharao cor suum etiam in hoc tempore. et non dimisit populum. Dixit autem dominus ad moysen. Ingredere ad pharaonem. et loquere ei. Hec dicit dominus deus hebreoz. Dimitte populum meum. ut sacrificet mihi. Quod si nolueris dimittere. et adhuc tenueris eos. ecce manus mea erit in agris tuis. et in equis tuis. et in asinis tuis. et in camelis tuis. et in armentis tuis. et in ouibus tuis. pestis nimis. Et magnificabo manum meam. et percutiam egptum in omnibus mirabilibus meis que faciam in medio eius. Et post hec dimittet uos. Et dabo gratiam populo huic coram egptiis. ut cum egredi uos feceritis. non exeatis uacui. Postulet mulier a uicina sua et hospite sua. et a quecumq; habitat in domo sua. uasa argentea et aurea. et uestes. et ponetis super filios uestros et filias. et spoliabitis egptios.

Respondens moyses dixit. Non credent mihi. neq; audient uocem meam. Dicent enim mihi. Non apparuit tibi dominus. Dixit ei dominus. Quid est hoc quod tenes in manu tua. Qui respondit. Uirga. Dixitq; ei. Proice eam in terram. Que cum proiecisset in terram. uersa est in colubrum. ita ut fugeret moyses eum. Et dixit dominus ad moysen. Extende manum tuam. et apprehende caudam eius. Qui extendit manum suam. et tenuit serpentem. et conuersus est in uirgam. Ut credant inquit. apparuisse tibi dominum deum patrum eorum deum abraham. deum ysaac. deum iacob. Rursumq; dixit dominus ad eum. Mitte manum tuam in sinum tuum. Qui cum misisset. et extraxisset eam. uidit manum leprosam quasi niuem. Dixitq; ei. Mitte manum tuam in sinum tuum. Qui rursum misit. et eduxit de sinu suo. et ecce reuersa est ut caro eius erat. Si non credent tibi. neq; audient uocem prioris signi. credent uocem posterioris signi. Si autem et his duobus signis non credent. neq; audient uocem tuam. sume aquam de flumine. et effunde super aridam. et fient aque quas hauseris de flumine sanguis in terra. Dixit moyses ad dominum. Obsecro domine. non sum eloquens ab heri et nudius tertius. ex quo locutus es seruo tuo. sed impedito ore et tarde lingue ego sum. Dixit dominus ad eum. Quis fecit os hominis. aut quis fabricatus est mutum et surdum. uidentem et cecum. nonne ego dominus. Vade igitur. et ego ero in ore tuo. et docebo te quid loquaris. Dixit moyses. Obsecro domine. mitte quem missurus es. Iratusq; dominus contra moysen. dixit. Aaron frater tuus leuites. scio quod eloquens sit. ecce ipse egredietur in occursum tuum. Et uidens te letabitur corde. Loquetur ad eum. et ponet sermones meos in ore eius. Et ego ero in ore tuo. et in ore illius. et ostendam uobis quid facere debeatis. Loquetur ipse pro te ad populum. et erit os tuum. Tu autem eris ei in his que ad deum pertinent. Virgam quoq; hanc sume in manu tua. in qua facies signa.

Abiit moyses. et reuersus est ad iethro socerum suum. Dixitq; ei. Vadam et reuertar ad fratres meos qui sunt in egpto. et uidebo si adhuc uiuunt. Dixitq; iethro moysi. Vade in pace. Dixit autem dominus ad moysen in madian. Vade et reuertere in egptum. mortui sunt enim omnes qui querebant animam tuam. Tulit ergo moyses uxorem suam et filios suos. et imposuit eos super asinum. reuertensq; est in terram egpti. tollens uirgam dei in manu sua. Dixitq; dominus ad eum. Cum abieris et reuerti uolueris in egptum. uide ut omnia prodigia que posui in manu tua facias coram pharaone. ego autem indurabo cor eius. et non dimittet populum. Et dices ad pharaonem. Hec dicit dominus. Filius meus primogenitus israel. dimitte filium meum ut sacrificet mihi. Si autem nolueris dimittere eum. ecce ego occidam filium tuum primogenitum. Factum est autem in uia in hospitio. occurrit ei dominus. et uoluit occidere eum. Tollens autem sephora petram. circumcidit preputium filii sui. et tetigit pedes eius. et ait. Sponsus sanguinum tu mihi es. Et dimisit eum. Tunc dixit. Sponsus sanguinum circumcisionis gratia. Dixit autem dominus ad aaron. Vade in occursum moysi in desertum. Qui cum abisset. occurrit ei in monte dei. et osculatus est eum. Narrauitq; moyses aaron omnia uerba dei quibus misit eum. et omnia signa que mandauerat ei. Abierunt ergo et congregauerunt omnes maiores natu filiorum israel. Et locutus est aaron omnia que dixerat dominus moysi. Et fecit signa coram populo. Et credidit populus. audientes quod dominus uisitasset filios israel. et respexisset afflictionem eorum. et procidentes adorauerunt.

Post hec ingressus moyses et aaron locuti sunt ad pharaonem. Hec dicit dominus deus israel. Dimitte populum meum. ut sacrificet mihi in deserto. Qui respondit. Quis est dominus ut audiam uocem eius. et dimittam israel. Nescio dominum. nec israel dimittam. Dixerunt ad eum. Deus hebreoz uocauit nos. Ibimus igitur tridui uiam in solitudinem. et sacrificabimus domino deo nostro. ne forte occurrat nobis pestilentia aut gladius. Dixitq; eis rex egpti. Quare moyses et aaron auertitis populum a uestris operibus. Ite ad onera uestra. Dixitq; pharao. Ecce multa nunc sunt populi terre. et uos requiem facitis populis a operibus suis. Precepitq; pharao exactoribus populi et magistris eius. dicens. Nolite ultra dare paleas populo ad faciendum lateres sicut heri et nudius tertius. ipsi uadant et colligant sibi stipulas. Et opus laterum quod prius faciebant per singulos dies. reddite illis. nec minuatis ex eo. Otiosi sunt. propterea clamant dicentes. Eamus et immolemus deo nostro. Grauentur operibus. et faciant ea. nec acquiescant uerbis mendacibus. Egressi ergo exactores populi et magistri eius. locuti sunt ad populum dicentes. Hec dicit pharao. Non dabo uobis paleas. Vos ite et colligite sibi ubicumq; inueneritis. nichil autem minuetur de operibus uestris. Dispersus est ergo populus per omnem terram egpti. ut colligerent stipulas pro paleis. Exactores autem instabant eis dicentes. Consummate opera uestra. quotidianum sermonem. sicut cum paleas habebatis. Et cesi sunt magistri populi filii israel. quos constituerant super eos exactores pharaonis. dicentes. Cur non implestis latericium numerum sicut prius. Venerunt ergo magistri filiorum israel. et clamauerunt ad pharaonem dicentes. Quare sic agis contra seruos tuos. Paleas non datur seruis tuis. et latericium numerum quem prius habebamus. nobis imperatur. Ecce seruos tuos uapulare. et iniuste agi. Qui respondit. Otiosi estis. otiosi. propterea dicitis. Eamus et immolemus deo nostro. Ite ergo et operamini. paleas non dabitur uobis. et latericium numerum reddetis. Videntes ergo magistri filiorum israel. quod in malum res uerteretur. et dicerent eis. Latericium numerum per singulos dies minuere non debetis. Egressi de pharaone. occurrerunt moysi et aaron. stantes in obuiatione eorum. Et dixerunt eis. Videat dominus et iudicet. quia fetere fecistis odorem nostrum coram pharaone et seruis eius. et dedistis gladium in manu eorum ut occidant nos. Reuersus moyses ad dominum. ait. Quare domine afflixisti populum hunc. ut quid me misisti. Ex quo ingressus sum ad pharaonem. ut loquerer in nomine tuo. afflixit populum hunc. et non liberasti liberatione populum tuum. Dixit dominus ad moysen. Nunc uidebis quecumq; facturus sum pharaoni. Manu enim forti dimittet eos. et manu forti eiciet eos de terra sua. Locutus est autem deus ad moysen. et dixit ei. Ego dominus qui apparui abraham. ysaac. et iacob in deum omnipotentem. et nomen meum adonay non indicaui eis. Pactum quoq; meum pepigi cum eis. ut darem eis terram chanaan. terram peregrinationis eorum in qua uersati sunt. Audiui gemitum filiorum israel quos egyptii sub ditione premunt. et recordatus sum pacti mei. Dic ergo filiis israel. Ego dominus. et educam uos de afflictionibus egpti. et liberabo uos de seruitute eius. Et redimam in brachio extento. et in iudiciis grandibus. Et assumam uos mihi in populum. et ero uester deus. Et scietis quia ego dominus deus uester qui educo uos de afflictionibus egpti. et introducam in terram pro qua leuauit manum meam ut darem eam abraham. ysaac. et iacob. et dabo eam uobis in possessionem. ego dominus. Locutus est ergo moyses ad filios israel. Et non audierunt eum prae angustia spiritus. et seruitute dura. Dixit autem dominus ad moysen. Ingredere et loquere pharaoni regi egpti. ut dimittat filios israel de terra sua. Qui respondit coram domino. Ecce filii israel non audiunt me. quomodo ergo audiet me pharao. praesertim incircumcisus labiis. Locutus est autem dominus ad moysen et aaron. et precepit eis ad filios israel et ad pharaonem regem egpti. ut educerent filios israel de terra egpti. Hi principes familiarum per domos patrum suorum. filii ruben primogeniti israel. Henoch. et phallu. et hesron. et charmi. Hec cognationes ruben. Filii autem simeon. Samuel. et iamin. et ahod. et iachin. et sohar. et saul filius chananee cognationis. Hec familie simeon. Hi sunt filii leui per cognationes suas. Gedson. et caath. et merari. Anni autem uite leui centum triginta septem. Filii gedson. Lobni. et semei per familias suas. Filii caath. Amram. et isaar. et hebron. et oziel. Anni uite caath centum triginta tres. Filii merari. Moholi. et musi. Hec familie leui per cognationes suas. Sumpsit autem amram iochabed patruelem suam uxorem. que peperit ei aaron et moysen. Anni uite amram centum triginta septem. Filii isaar. Core. et nepheg. et zechri. Filii hebron. Misahel. et elisaphan. et sethri. Filii oziel. Misael. et helisaphan. et sethri. Sumpsit autem aaron elisabeth filiam aminadab sororem nahasson. uxorem. que peperit ei nadab. et abiu. eleazar. et ithamar. Filii core. Aser. et helcana. et abiasaph. Hec familie core. Eleazar autem aaron sumpsit uxorem de filiabus futihel. que peperit ei phinees. Hi principes familiarum leuitarum per cognationes suas. Hic aaron et moyses quibus dixit dominus. Educite filios israel de terra egpti per turmas suas. Ipsi locuti sunt ad pharaonem regem egpti. ut educerent filios israel de egpto. Hic moyses et aaron. Et fecerunt sicut precepit dominus. Moyses autem octogenarius erat. et aaron octuagenarius. quando locuti sunt ad pharaonem.

Dixit autem dominus ad moysen. Ecce constitui te deum pharaonis. et aaron frater tuus erit propheta tuus. Tu loqueris ei omnia que precepero tibi. et ipse loquetur pharaoni. ut dimittat filios israel de terra sua. Ego autem indurabo cor eius. et multiplicabo signa mea et prodigia in terra egpti. Et non audiet uos pharao. et ponam manum meam super egptum. et educam exercitum meum. populum meum filios israel de terra egpti in ultionibus grandibus. Et scient egptii quia ego dominus. cum extenderim manum meam super egptum. et eduxerim filios israel de medio eorum. Fecerunt ergo moyses et aaron sicut precepit dominus. Ita fecerunt. Moyses autem octogenarius erat. et aaron octuagenarius. quando locuti sunt ad pharaonem. Et ad moysen et aaron dixit dominus. Cum locutus fuerit ad uos pharao. dicens. Ostendite prodigium. dices ad aaron. Tolle uirgam tuam. et proice coram pharaone. ut fiat in draconem. Ingressi ergo moyses et aaron ad pharaonem. fecerunt sicut precepit dominus. Et proiecit aaron uirgam coram pharaone et seruis eius. et uersa est in draconem. Uocauit autem pharao sapientes et maleficos. Fecerunt autem et ipsi per incantationes egptiorum. et per arcana sua similiter. Proiecerunt enim singuli uirgas suas. et uersae sunt in dracones. Deuorauit uirga aaron uirgas eorum. Et fortis apparuit pharao. et non audiuit eos. sicut precepit dominus. Et dixit dominus ad moysen. Ingrauatum est cor pharaonis. et non uult dimittere populum. Vade ad eum mane. ecce egredietur in aquam. Et stabis contra ripam fluminis. et uirgam quae uersa est in draconem tolles in manu tua. Et dices ad eum. Dominus deus hebreoz misit me ad te. dicens. Dimitte populum meum. ut sacrificet mihi in deserto. Et ecce hactenus non audisti. Hec dicit dominus. In hoc scies quia ego dominus. Ecce ego percutiam in uirga que est in manu mea. aquam fluminis. et conuertetur in sanguinem. Et pisces qui sunt in flumine mortui erunt. et putrescent aque. et non poterunt egptii bibere aquam fluminis. Et erit sanguis per totam terram egpti. Dixit autem dominus ad moysen. Dic aaron. Tolle uirgam tuam. et extende manum tuam super aquas egpti. et super flumina eorum. et paludes. et stagna. et omnem collectionem aquarum. ut fiant cruor. et sit sanguis in omni terra egpti. tam in ligneis uasis. quam in lapideis. Fecerunt ergo moyses et aaron sicut precepit dominus. Et eleuans uirgam percussit aquam que erat in flumine. coram pharaone et seruis eius. et conuersa est in sanguinem. Pisces qui erant in flumine mortui sunt. et putruit flumen. et non poterant egptii bibere aquam fluminis. Et fuit sanguis per totam terram egpti. Feceruntque similiter arcanis suis malefici egptiorum. et obduratum est cor pharaonis. et non audiuit eos. sicut locutus est dominus. Et auertit se. et intrauit domum suam. nec adhibuit cor suum etiam hoc. Fodiebant autem egptii omnes per circuitum fluminis aquam ad bibendum. Septem autem dies impleti sunt postquam percussit dominus flumen. Et dixit dominus ad moysen. Ingredere ad pharaonem. et dices ei. Hec dicit dominus. Dimitte populum meum. ut sacrificet mihi. Quod si nolueris dimittere. ecce ego percutiam omnes terminos tuos ranis. Et ascendet flumen ranas. que egredientur et ingredientur domum tuam. et cubiculum lectuli tui. et super stratum tuum. et domos seruorum tuorum. et populi tui. et in furnos tuos. et in reliquias tuas. Et ad te et ad populum tuum. et ad omnes seruos tuos ascendent ranae. Dixit autem dominus ad moysen. Dic aaron. Extende manum tuam cum uirga tua super flumina et fluuios et stagna. ut educantur ranae super terram egpti. Extendit aaron manum super aquas egpti. et ascenderunt ranae. et operuerunt terram egptiorum. Feceruntque similiter arcanis suis malefici egptiorum. et induxerunt ranas super terram egpti. Vocauit autem pharao moysen et aaron. et dixit. Orate dominum. ut auferat ranas a me et a populo meo. et dimittam populum. ut sacrificet domino. Dixitque moyses ad pharaonem. Constitue mihi quando orem pro te et pro seruis tuis et populo tuo. ut

occulta · si manifesta victoria · latent
dimicat · ut eminent · denunciat · Solus
orat ut multi salueni · Stabat moy
ses in monte · iam nicimus syderib; · et
quãto eũ sublimitas montis extulerat
tanto eũ oõ deo primũ exhibebat ·
sic moyse orante victoria · cessante
mestricia · Potencior hostis efficit · iusti
corpore fatigato · Desinit ista · nec
moyse desistente i prece · ut dũ diuisa
pplis exhibent · oõnis nobis potencia
mõstraret · Deus; tam diu ista diu
situs ualuit · qm diu ingis oõ d'fuit ·
Pseuerante pce pseuerant victoria
roborat ·

Ymari via tua · et semite tue in aquis multis
non deuincta sicut oues populum tuũ in manu moy
si · et aa ron · Illuxerunt ebenus dereos tue orbi
terre mdit · et commota est terra · Deduxisti ·

am gerit pugna cũ hoste · iam amalech p
ios debellat · Cõmendat hebreos pplis
deo · qne hostilis inanuras, puocant ad
bellũ · Omcio iuicioñe inimici dirigit ·
cui sceleri iam inuicti puocabant · ne
dnm moysi oõ cita victorie effectus
minus ualeret · nisi inimici uirtus in
pplin dei potencior eet · nec iam celeste
si humanũ certamẽ · ab omnib; putaret ·
Quis enim uictor nõ orando pugnauit ·
Qs nõ hostẽ ormdo deuicit · Omcõib; da
mneli ubi pandit · sopiunt flamme · fe
re ebetescũt · audit hostes inimici uin
cunt · Quito; enim purior freqncior; fi
erit celebrata oõ · tanto celerior uem
et inimica undicta · Licet colloq; cũ deo
orando · licet cũ eo fabulari cũ uelit · licet
pcib; mereri qd optat · et qnnus uocẽ ei
audire nõ possis · tamẽ dũ id qd desiderat
accipit colloq; recũ · et si nõ ubi tamẽ uisi
ri sit dignat · Et fcm ẽ cũ leuaret manus
moyses · pualebat israel · ubi aũt submise
rat manũ · ualebat amalech · Bellũ tamẽ
iudicii hoc exemplo mõstrat · et bellu effici
oõnis istancia operatur · Ip aũt ·

Ecce mitto angelũ meum qui precedet te · et custodiat
semp · obserua · et audi uocem meam · non inimicus ero inimi
cis tuis · et affligentes te affligam · et precedet te angelus
meus · Si sit · si me audieris nõ erit inter dẽs recensus
neq; adorabis dñm alienũ · ego enim dominus ·

Orat moyses · et minat · cessat · et uincit ·
Didicit iam quid gerat · iuenit qd
fugiat · Didicit iam unde uincat aut un
cat · Qnnus istancia tamen orandũ sit · qa
pliator hostis ẽ · et ipse ipo nõ paltro pug
nat · Moyses enim · et comes hoiem · et pauli
orando pugnabat · Ptanus · et ipse ipo
· et comes dyablin pugnat · Nec quisqm po
tit excusari · qui hostẽ uincere noluit · dũ
orando cessauit · Et tamẽ in moyse corp
deficiebat · nõ uolũtas aliqñdo cessabat ·
Si singularis causa in moyse excusat
nõ potuit · qne admodũ in nobis uolũtas
potit excusari · Vñ apparet unus hosti
illi dare qui cessat · et sese ei subdere qui nõ
orat · qd rectũ ẽ odisse sua · diligẽ aliena ·
sibi ipm hostẽ existere · dũ comes hostem
nolit nigẽ exorare · Hostis enim dũ orat
primus · dũ cessas erigit · Inuriam abhoic

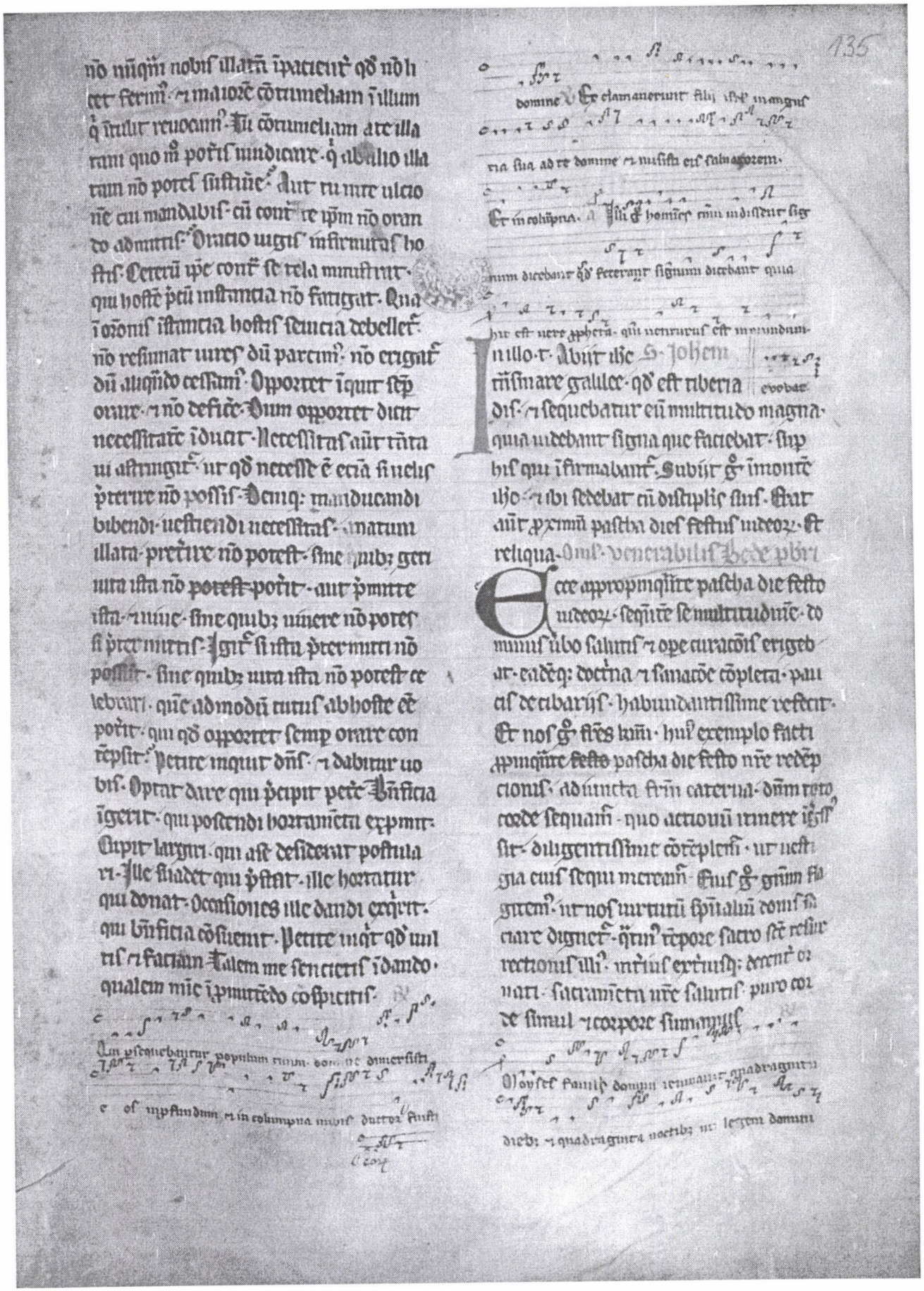

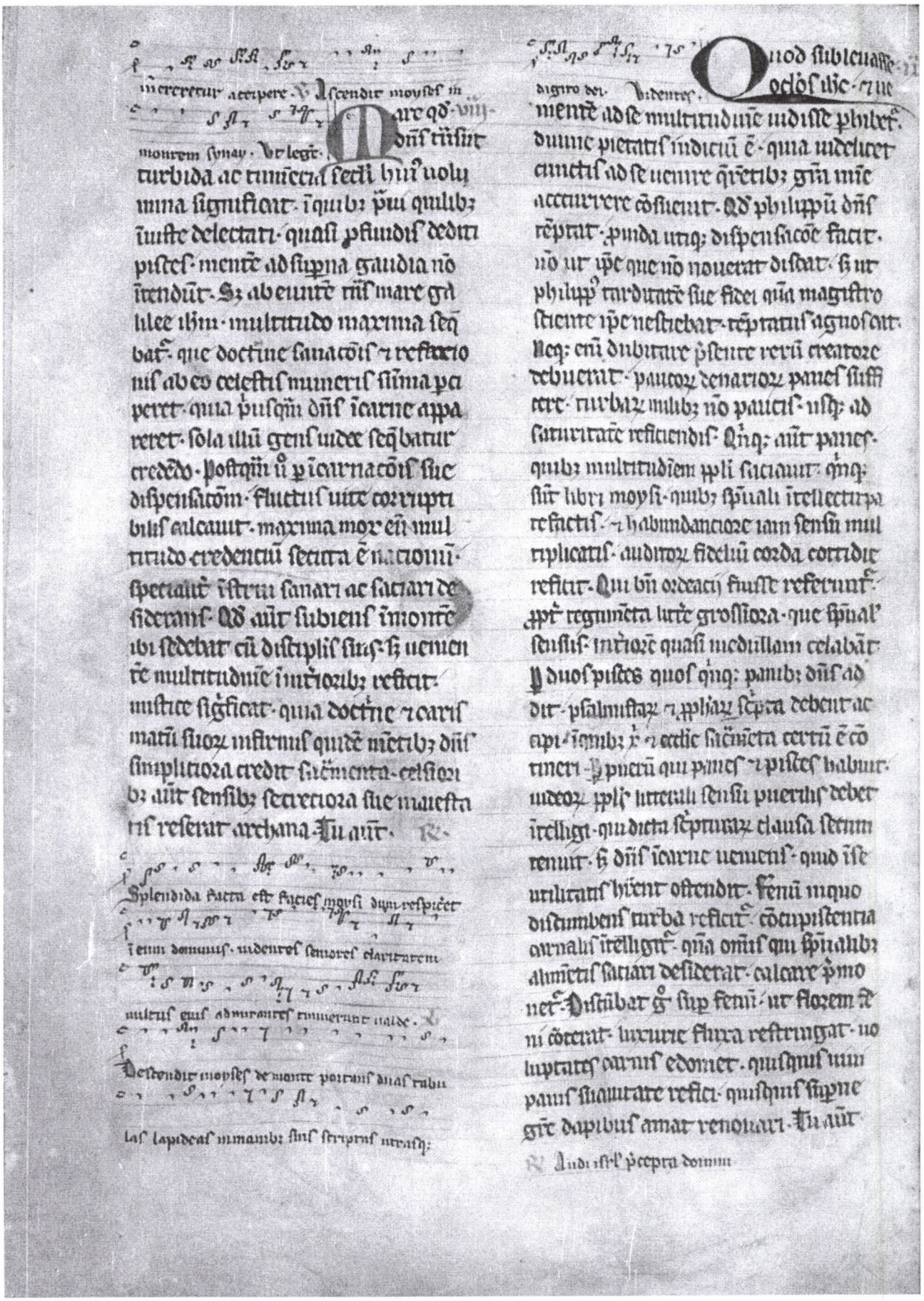

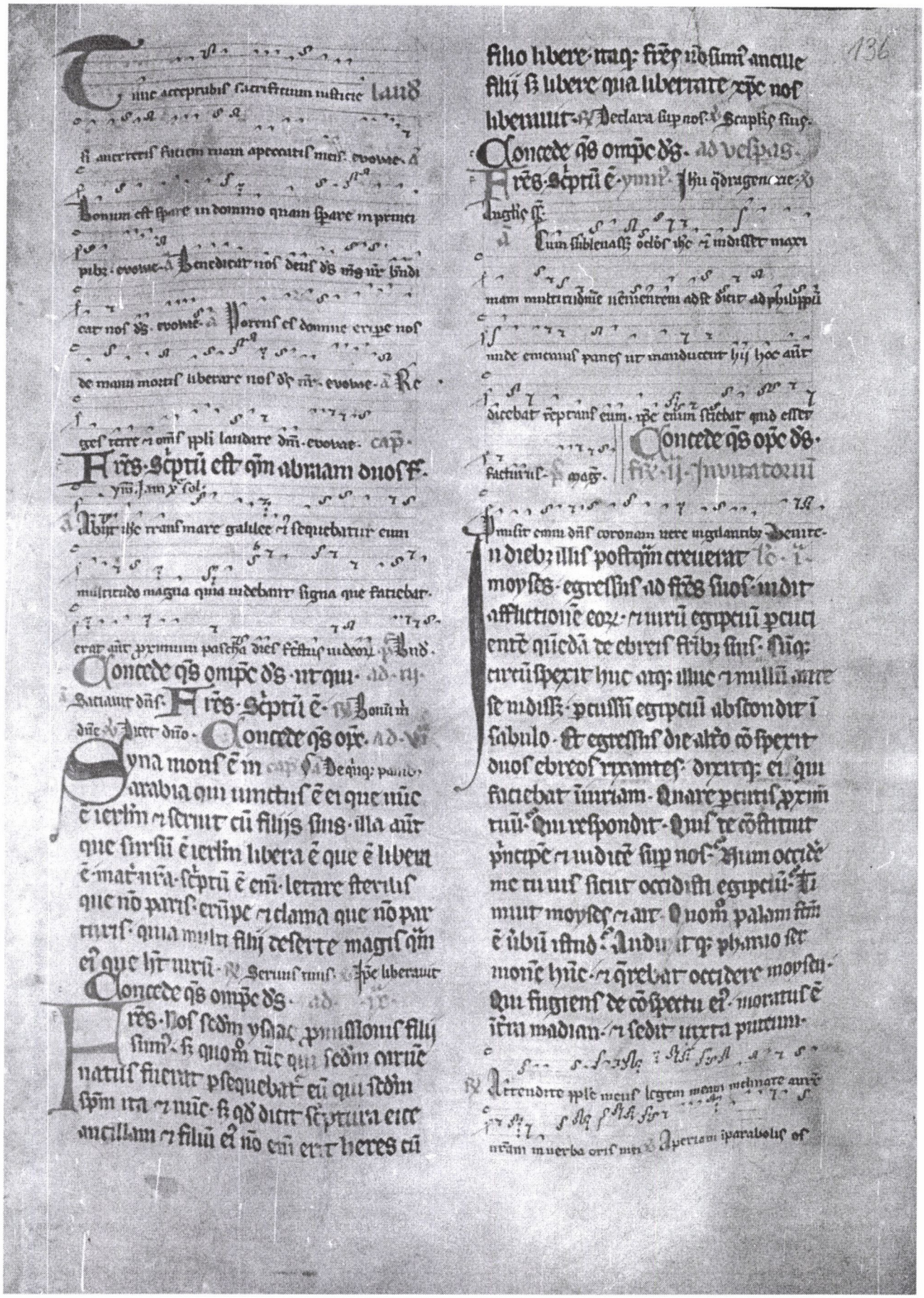

[illegible] meum loquar ppositones ab initio secli- [illegible]nebrare

Erunt sacerdoti madian [illegible] septē filie que uenerūt ad
hauriendas aquas & ꝑcussis canalib⁹ adaquare cupiebant gregē patris
sui. supueneūt pastores & eiecerūt eas. Surrexit⁹ moyses & defensis
puellis adaquauit oues earū. Que cū reuise essent ad uigilem patrē suū
dixit ad eas. Cur uelocius uenistis hodie. Respondērūt. Vir egyptius liberauit nos de manu pastor⁹. insup & hausit aquā nobiscū & potū dedit
ouib⁹. At ille. Vbi est inquit. Quare dimisistis hoīem. Vocate eū ut comedat panē. Iurauit q̄ moyses ut maneret cū eo. Dedit⁹q; sephoram filiam suā uxorē. que peperit ei filiū
quē uocauit gersam dicēs. Aduena fui in terra aliena. Alterū q̄ peperit quē
uocauit eliezer. dicens. Dēs enim patris
mei adiutor meus. eripuit me de manu pharaonis. Tulitq; dñs

[illegible] Mos qui transtulerit eius iudaicam. edificare altare

[illegible] domino. de lapidib⁹ quos ferrum non tetigit. &

[illegible] offerre sup illud holocaustū & hostias pacificas

[illegible] de [illegible] nostro. Cumq; uiderit⁹ retram quā

[illegible] dñs dederunt⁹ nob⁹ edificare ibi altare domino.

Post multū uero tp⁹ [illegible] & offerre
mortuus est rex egypti. & ingemiscentes filii isrl. ꝓpter opera uocife
rati sunt. Ascenditq; clamor eorū ad
dm̄ ꝓpter⁹. & audiuit gemitū eor⁹
ac recordatus est federis quod pepigerat
cū abraam. ysaac & iacob. Et respexit
dñs filios isrl. & iuberunt eos. Moyses
aūt pascebat oues iethro cognati sui
sacerdotis madian. Cūq; minasset⁹ gregē
ad interiora deserti. uenit ad montē dei
oreb. Apparuit⁹q; ei dñs in flamma ig
nis de medio rubi. & uidebat quod rubus
arderet. & nō cōburet⁹. Dixit⁹q; g
moyses. Vadam & uidebo uisionē hanc
magnā. Quare nō cōburit⁹ rubus.
Cernens aūt dñs quod ꝓgeret ad uidend⁹
uocauit eū de medio rubi. & ait. Moy
ses moyses. Qui respōdit. Adsum. Ait ille.
Ne appropies huc. Solue calcia
mētū de pedib⁹ tuis. locus enim in quo
stas terra sācta est. Ait. Ego sū dēs patris
tui. dēs abraam. dēs ysaac. & dēs iacob.
Abscondit moyses faciem suā. nō enim
audebat respicere contra dñm. Cui ait
dñs. Vidi afflictiōm ꝑpli mei in egypto
& clamorē eius audiui ꝓpter duritiā eor⁹
qui ꝓmere ꝓsunt opib⁹. & sciens doloꝛ
es descendi ut liberē eos de manu egyp
ciorū. & educerē de terra illa in terram bonā
& spaciosam. in terram que fluit lacte &
melle. ad loca cananei. & ethei. & amor
rei. ferezei. & euei. & iebusei. Clamor
quoq; filioꝝ isrl. uenit ad me. uidiq; afflic
tionē eor⁹ qua ab egyptiis opprimunt⁹.
Si uenī mittā te ad pharaonē. ut edu
cas filios isrl ꝑplm meū de egypto. Dixit
moyses ad dm̄. Quis ego sū ut uadam
ad pharaonē. & educam filios isrl de
egypto. Qui dixit ei. Ego ero tecum.
& hoc habebis signū quod miserim te.
Cum eduxeris ꝑplm meū de egypto. &

molabis dñō sup̄ mont̄ istum.

Dicit⁹ fuit eis moyſi ira ero reis dicit dñs. con

fortare et esto robustus meredūcens plūm meum iuxta

lacte et melle manantem. Quoniam reis sum do

minus deus eius in omnibꝫ ubicūq; proueris. Confortā

In dieb⁹ illis uenerūt due mereces

ad regē salomonē steteruntq; coram eo. Ob

sma aīt obsecro mi dñe ego et mulier hec

habitabam in domo una et peperi apud eam i

cubiculo. tria aūt die postq̄m ego peperi pe

perit et hec. et eramus simul. nullusq; alī

in domo nobiscū exceptis nobis duabus.

Auferte istū hinc dicit dominus et nolite facere domi

patris mei domum negociationis. Iudex

Pr̄ā qs omp̄e ds ut obsequia sacra

mmia deuocōe recolentes et corpore

et placitam et mente. Sup̄ aplm.

Deprecatōm nr̄am qs dñe benignus

exaudi. et quib⁹ supplicandi p̄stas

affectū. tribue offensionū auxiliū. p. iij.

In dieb⁹ illis uenerūt due

Dñe mi. Dicit do

Pr̄ā qs omp̄e ds. Deprecatōm nr̄am.

In dieb⁹ illis dixit mulier cui⁹ filius

erat unus ad regē cōmota sū ppe inse

cu ei sup̄ filio suo. obsecro dñe dare illi i

fantē unū et nolite mīſcē ei. cōtra uo

lla dicebat. nec m̄ nec t̄ sit. s. diuidatur

respondit rex et ait. date huic infantē u

num et nō occidatur. hec ē enī mat̄ eius.

Seruus tuus ego sum. ppe liberauit me. Pr̄ā qs opē

ds. Deprecatōm nr̄am.

In dieb⁹ illis audiuit oms̄ isr̄l iudiciū qđ

iudicasset rex et timuerūt regē. uidē

res sapiām dei ee ieo ad faciendū iudi

cium. Declara sup̄ nos. Sequit̄ sup̄. ad uesp

In dieb⁹ illis uenerūt due mereces

Soluere reuelauit hoc dicit dñs et post triduum reedi

ficabo illud hoc aūt dicebat de templo corporis sui.

Pr̄ā qs omp̄e ds. Deprecatōm nr̄am.

Ait moyses ad dñm. Ecce ego uadam ad filios isr̄l

et dicam eis. Ds patrū uror⁹ misit me

ad uos. Si dixerit mihi quod ē nomē eius

quid dicam eis. Dixit dñs ad moysen.

Ego sum qui sū. et ait. Sic dices filiis

isr̄l. Qui ē misit me ad uos. Dixitq; ite

rū dñs ad moysen. hec dices filiis isr̄l.

Dñs ds patrū uror⁹ ds abraham et ds y

saac et ds iacob misit me ad uos. hoc

nomē mihi ē in eternū. et hoc memoriale meū

in generatiōm. Vade congrega seniores

isr̄l. et dices ad eos. Dñs ds patrū uror⁹

apparuit mihi ds abraham et ds ysaac et

ds iacob dicens. Visitans uisitaui uos

et uidi omnia que acciderūt uobis in egip

to. et dixi ut educam uos de afflictione

egipti in terram chananei. et ethei et amorrei

et ferezei et euei et iebuzei. ad terram

fluentē lacte et melle. et audient uo

cem tuā. Ingredieris q; tu et seniores

isr̄l ad regē egipti et dices ad eū. Dñs

ds hebreorū uocauit nos. ibi

mus nos uiam

mus deo nr̄o. Sed ego

scio qđ nō dimittet uos rex egipti ut

eatis nisi per manū ualidā. extendam

enī manū meā. et percutiam egiptū in

cunctis mirabilib⁹ meis que faciā

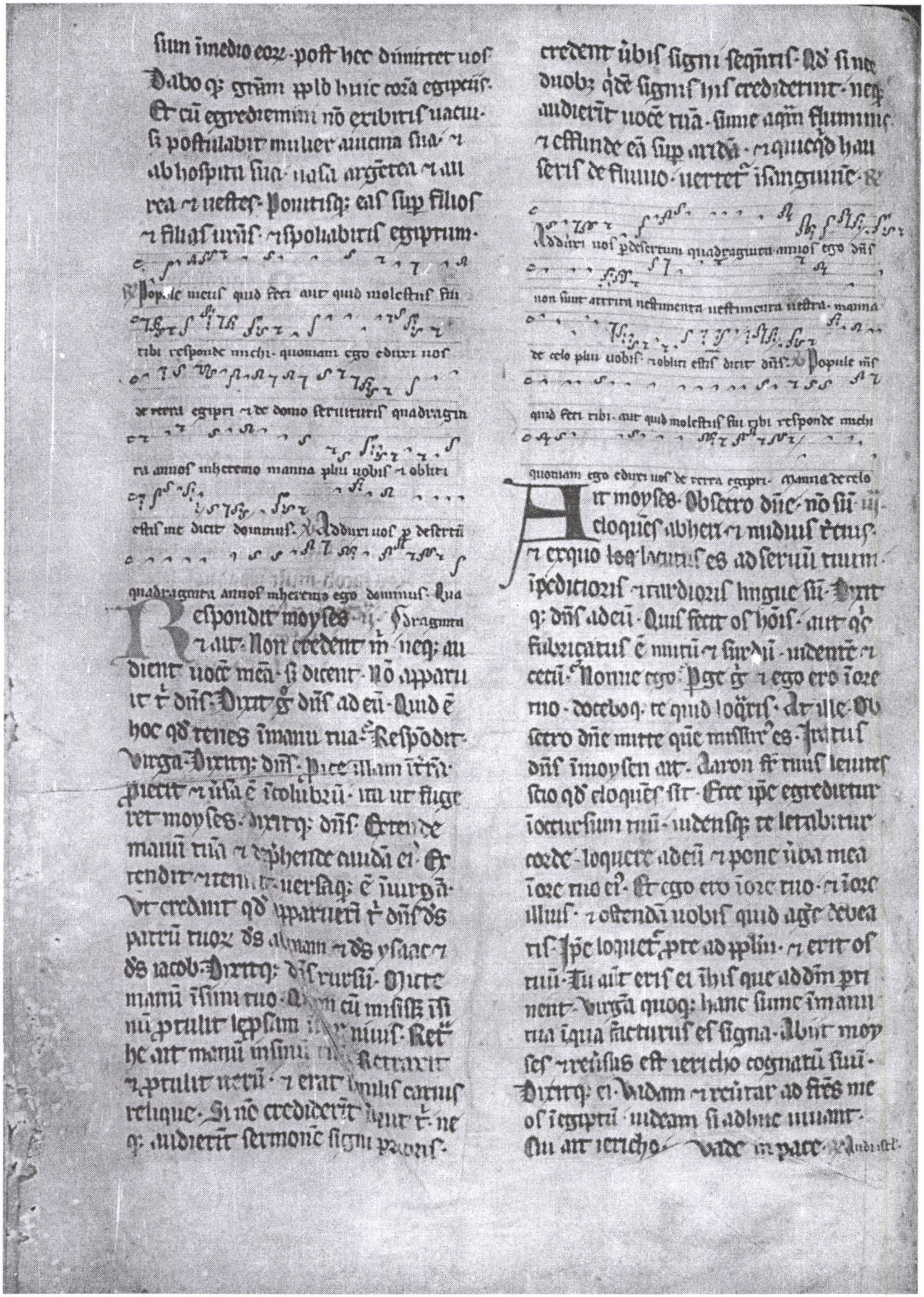

In dieb; illis. Locutus ē dñs ad
moysen dicēs. descende de monte qua pec
cauit ps tuus. quē eduxisti de tra egip
ti. recesserūt cito de uia quā ostēdisti eis.
fecerūnt; sibi unulū cōflatilem. ⁊ ado
rauerūt arg: īmolantes hostias dixerūt
isti sūt dii tui isrl. qui te eduxerūt de
tra egipti. rursūq; aut dns ad moysen.
cerno qd ps iste dure cervicis sit. di
mitte me ut irascat furor meus cont
eos ⁊ delcam eos faciamq; te in gentē
magnā.

Quid me queritis interficere hominem qui uerū
locutus sum uobis. ℣. Audite.

Sacte nob dñe qs ob
seruacōis sicumia ⁊ pfectōis augmē
tum. ⁊ nūc ppiacōis cōmunū ⁊ pstent
auxiliū. ℣. Misere dñe
pplo tuo ⁊ cōmunis tribulacōib: labo
rantē ppius respirare cōcede. ℣.

Moyses orabat ad dñm deū suū di
cens. cur dñe irascitur furor tuus
cont pplm tuū quē eduxisti de tra egip
ti in fortitudie magna ⁊ in manu robusta.
ne quesō dicant egipcii callide eduxit
eos. ut interficet in montib: ⁊ deleret de tra.
quesumus ira tua dñe ⁊ esto placabilis sup
nequitia pli tui. Sacte nobis dñe.
Misere dñe pplo tuo.

Orauit moyses ad dñm dñm suū di
cens. recordare dñe abrahā ysaac
⁊ isrl seruoꝝ tuoꝝ quib; iurasti p
temet ipm dicens. multiplicabo semen
uestrum sicut stellas celi. ⁊ uniuersam terrā
hanc de qua locutus sum dabo semini uro
⁊ possidebit eā sēp. placatus q; ē dns
ne faceret malū qd locutus fuerat
⁊ misertus ē pplo suo dns dō nr.

In dieb; illis. Locutus ē ad moysen. ad resp

Manus meum misit manū. quia nō dum uenerat
ora eius. ℣. Agnus ē.

Sacte nob dñe. Misere dñe. al.

Dixit dns ad moysen. Vade. reuer
ti in madian. Vade ⁊ reuertere in
egiptū. mortui sūt enī oēs qui querebāt
aiam tuā. Tulit g moyses uxorē suā
⁊ filios suos. ⁊ iposuit eos sup asinum.
reuertitq; ē sup in egiptū. portans uir
gam dei in manu sua. Dixit q; dns reuer
tenti in egipto. Vide ut oīa ostenta q
posui in manu tua facies coram pharao
ne. Ego aut indurabo cor ei. ⁊ nō dimit
tet pplm. Dicesq; ad eū. Hec dicit dns.
filius pmogenitus ē mus isrl. dixi tibi.
Dimitte filiū meū ut seruet mi. ⁊ noluisti
dimittere eum. Ecce ego occidā filiū tuū
pmogenitū. Cuiq; cōtigerit in diuersō
rio occurrit ei dns ⁊ uolebat occidere
eū. Tulit g sephora acutissimā petrā
⁊ circūcidit pputium filij sui. Tetigitq;
pedes eius ⁊ ait. Sponsus sanguinū tu
mi es. ⁊ dimisit eū postq̄m dixerat. Spon
sus sanguinū tu mi es ob circūcisionem.

Dixit aut dns ad aaron.
Vade in occursū moysi in deserto.
Qui pgressus ei obuiam in monte dei. ⁊
osculatus ē eū. Narravitq; moyses om
nia uba dñi aaron. pquib; miserat eū
⁊ signa que mandauerat. Venerūtq;
simul. ⁊ cōgregauerūt cunctos seniō
res filioꝝ isrl. Locutusq; ē aaron oīa
uba que dixerat dns ad moysen. ⁊ fecit
signa coram pplo. ⁊ credidit pplus. audie
rūtq; qd uisitasset filios isrl. ⁊ qd res
pexisset afflictionē eoꝝ. ⁊ pni adorauē.

rum. Post hec ingressi sunt moyses
& aaron & dixerunt pharaoni. Hec
dicit dns ds isrl. Dimitte ppl'm meum
ut sacrificet mihi in deserto. At ille respon
dit. Quis est dns ut audiam vocem ei⁹
& dimittam isrl? Nescio dnm & isrl' no
dimittam. Dixerunt: ds hebreorum vo
cavit nos ut eamus viam trium dierum
in solitudinem & sacrificemus dno ds nr̄o
ne forte accidat nobis pestis aut gla
dius. Aut adeos rex egypti. Quare moy
ses & aaron solliciatis ppl'm a operib⁹
suis? Ite ad onera vr̄a. vr. iij.

Dixit q; pharao. Multus q; est
ppl's terre. videtis q̄d turba sit
eorum. Quanto magis
si dederitis eis requiem ab operib⁹? Precepit
q; die illo. p̄fectis opum & exactorib⁹
ppli dicens. Non dabitis ultra
paleas ppli ad conficiendos lateres. sicut
prius. Ipsi vadant & colligant stipu
las. & mensuram laterum quam prius faci
ebant ponent⁹ sup eos. nec minuetis
q̄quam. Vacant enim & ideo vociferan⁹
dicentes. eamus & sacrificemus deo nr̄o. Opp
mant operib⁹ & expleant ea. ut non ac
quiescant verbis mendacib⁹. Igit⁹ egressi p
fecti opum & exactores ad ppl'm dice
bant. Sic dixit pharao. Non do vobis
paleas. Ite & colligite sicubi invenire
potestis. nec minuetur quicquam de ope
re vr̄o. Dispersus q; est ppl's p omnem terram
egypti. ad colligendas paleas. Pfectis
quoq; opum instabant dicentes. Con
plete opus vr̄m cottidie. ut prius fa
cere solebatis. Quando dabuntur vob
paleę. Flagellabant q; sut qui p̄erant
operib⁹ filioru isrl. & vocaferant sunt
ab exactorib⁹ pharaonis dicentib⁹. Quare
non impletis mensuram laterum sicut prius
nec heri nec hodie fecistis? Venerunt q; p̄positi
filioru isrl. & vociferati sunt ad pharaonem
dicentes. Cur ita agis cum servis tuis?
Palee non dantur nobis & lateres simul⁹ imperant
En famuli tui flagellis cedunt⁹ & iniuste agit⁹
cum ppl'o tuo. Qui ait vacantis ocio & id
circo dicitis. eamus & sacrificemus dno. Ite q;
& operamini. Palee non dantur vobis & reddetis
consuetum numerum laterum. Videbantur q;
p̄positi filioru in malum. eo q̄d diceretur eis
non minuetis q̄quam de lateribus p singulos dies.
Occurrerunt q; moysi & aaron qui stabant
eis adhuc egredientes a pharaone & dixe
runt ad eos. Videat dns & iudicet. quam fete
re fecistis odorem nr̄m coram pharaone &
servis eius. & p̄buistis ei gladium. ut occi
deret nos. Reversus q; moyses ad dm ait.
Dne cur afflixisti ppl'm tuum? Quare mi
sisti me? Ex eo enim quo ingressus sum ad pha
raonem ut loquerer in nomine tuo. afflixit
ppl'm tuum & non liberasti eos. cap

Nec dicit dns ds. Nunc videbis quę
facturus sim pharaoni. Dimittet enim eos
& in manu forti mittet eos. & in manu fortis
eiciet de terra sua. Locutus est quoq; ds ad moysen
& dixit ei. Ego dns qui apparui abrahe
isaac & iacob in deo omnipotente. & nomen meum
adonay non indicavi eis. Pepigi quoq; fedus
meum cum eis. ut darem eis terram chanaan
terram peregrinationis eorum in qua ver
sati sunt. Audivi insuper gemitum filioru isrl
quos egyptii sub ditione premunt. & recordatus
sum fedus meum. Dic ergo filiis isrl. Ego dns
educam vos de servitutibus egyptiorum. & liberabo
de operibus eorum. Redimam vos in brachio
extento & in iudiciis magnis. Assumam vos mihi
in populum. & ero vester deus. Et scietis quia
ego dns deus vester qui educo vos de servitutibus
egyptiorum. & introducam in terram pro
pter quam levavi manum meam ut dem
eam abrahe isaac & iacob. & dabo vobis
eam in possessionem. Ego dns. Locutus
est moyses ad filios isrl. Qui non acquie
verunt ei pre angustia spiritus & operum
duritia. Dixit q; dns ad moysen. Ingredere
& loquere pharaoni regi egypti. ut dimittat
filios isrl de terra sua. Respondit moyses
coram dno. Ecce filii isrl non audiunt me.
quomodo ergo audiet me pharao. p̄sertim
incircumcisus labiis? Locutus est q; dns ad
moysen & aaron. & dedit eis mandatum
ad filios isrl & ad pharaonem regem egypti.
ut educerent filios isrl de terra egypti.
Hi sunt principes domorum patrum
suorum. Filii ruben primogeniti isrl.
Henoch & phallu. hesron & charmi.
Hec cognationes ruben. Filii symeon.
Iamuel & iamin. & ahod. & iachin. & soar.
& saul filius chananee. Hec cognationes
symeon. Hec sunt nomina filioru levi
iuxta cognationes suas. Gerson & caath
& merari. Vixit autem levi centum
triginta septem annis. Filii gerson
lobni & semei per familias suas. Filii
caath amram & isaar & hebron & oziel.
Anni vite caath centum triginta tres.
Filii merari moholi & musi. Hec cogna
tiones levi per familias suas. Amram
autem accepit uxorem iochabed patru
sue. que genuit ei aaron & moysen.
Anni vite amram centum triginta
septem. Filii isaar core & nepheg &
zechri. Filii oziel misahel & elisaphan
& sethri. Filius aaron nadab & abiu
& eleazar & ithamar. Filii core assir
& elcana & abiasaph. Hec cognationes
core. Eleazar aaron duxit uxorem
de filiabus phutihel. que genuit ei phi
nees. Hi principes familiarum levi
per cognationes suas. Hic aaron & moy
ses quibus dixit dns. Educite filios isrl
de terra egypti per turmas suas. Ipsi
sunt qui locuti sunt ad pharaonem regem
egypti. ut educerent filios isrl de egypto.
Moyses & aaron. Et fecerunt sicut
precepit dns. Locutus est q; dns ad moy
sen in terra egypti. Dixitq; ei. Ego dns.
Loquere pharaoni regi egypti omnia
que ego loquor ad te. Et respondit moyses
coram dno. Ecce incircumcisus labiis.
quomodo audiet me pharao? Dixit q;
dns ad moysen. Ecce constitui te deum
pharaonis. & aaron frater tuus erit pro
pheta tuus. Tu enim dices ei omnia
que precepero tibi. Et aaron loquetur
pharaoni. ut dimittat filios isrl de terra
sua. Ego autem indurabo cor eius. &
multiplicabo signa mea & prodigia in
terra egypti. Et non audiet vos pharao.
& ponam manum meam super egyptum.
& educam exercitum meum & populum
meum filios isrl de terra egypti in ul
tionibus grandibus. Et scient egyptii
quia ego dns. Extendamque manum
meam super egyptum. & educam filios
isrl de medio eorum. Fecerunt ergo
moyses & aaron sicut precepit illis dns.
Ita fecerunt. Moyses autem octogena
rius erat & aaron octuagenarius. quando
locuti sunt ad pharaonem. Dixit q; dns
ad moysen & aaron. Cum dixerit vobis
pharao. Date signum. dices ad aaron.
Tolle virgam tuam & proice coram pha
raone. ut fiat in draconem. Intrave
runt ergo moyses & aaron ad pharaonem
& fecerunt sicut precepit dns. Et proie
cit aaron virgam coram pharaone &
servis eius. & versa est in draconem.
Vocavit autem pharao sapientes & ma
leficos. Feceruntque & ipsi malefici
egyptiorum incantationibus suis eadem.
Proiecit enim unusquisque virgam suam
& versa est in dracones. Sed devoravit
virga aaron virgas eorum. Et fortis
erat cor pharaonis. & non audivit eos
sicut locutus est dns. Dixit q; dns ad
moysen. Ingravatum est cor pharaonis.
non vult dimittere populum. Vade ad
eum mane. ecce egredietur ad aquas.
Et occurres ei super ripam fluminis.
virgam que versa est in draconem tolles
in manu tua. Et dices ad eum. Dns deus
hebreorum misit me ad te. dicens. Dimitte
populum meum ut sacrificet mihi in
deserto. Et ecce hactenus non audisti.
Hec dicit dns. In hoc scies quia ego dns.
Ecce ego percutiam in virga que est in
manu mea aquas fluminis. & vertentur
in sanguinem. Et pisces qui sunt in flu
mine mortui erunt. & putrescet flumen.
Et tedebit egyptios bibere aquam fluminis.
Dixit q; dns ad moysen. Dic aaron. Tolle
virgam tuam & extende manum tuam
super aquas egypti. & super flumina
eorum. & paludes. & lacus. & omnem
aquarum copiam. ut fiant cruor. & sit
sanguis in omni terra egypti. tam in
ligneis quam in lapideis vasis. Fecerunt
ergo moyses & aaron sicut precepit dns.
Et elevavit virgam & percussit aquam
que erat in flumine. coram pharaone &
servis eius. & versa est omnis aqua in
sanguinem. Pisces qui erant in flumine
mortui sunt. & putruit flumen. Et non
poterant egyptii bibere aquam fluminis.
Fuitque sanguis per totam terram egypti.
Feceruntque similiter malefici egyptiorum
incantationibus suis. Et obduratum est
cor pharaonis. nec audivit eos sicut
locutus est dns. Et avertit se. & intravit
domum suam. Non posuit cor suum
etiam hoc. Fodiebant autem egyptii
circa flumen aquam ad bibendum. Im
pletique sunt septem dies postquam
percussit dns flumen. Dixit q; dns ad
moysen. Intra ad pharaonem. & dices
ei. Hec dicit dns. Dimitte populum meum
ut sacrificet mihi. Quod si nolueris dimit
tere. ecce ego percutiam omnes terminos
tuos ranis. Et ascendet flumen ranas.
que egredientur & intrabunt domum
tuam. & cubiculum lectuli tui. & super
stratum tuum. & domos servorum tuo
rum. & populi tui. & in furnos tuos.
& in reliquias vasorum tuorum. Et
super te & populum tuum. & omnes
servos tuos ascendent ranę. Dixit q;
dns ad moysen. Dic aaron. Extende
manum tuam cum virga tua super
flumina. & rivos. & paludes. & educ
ranas super terram egypti. Extendit
aaron manum super aquas egypti. &
ascendentes ranę operuerunt terram
egypti. Feceruntque malefici incanta
tionibus suis. & adduxerunt ranas
super terram egypti. Vocavit autem
pharao moysen & aaron. & dixit eis.
Orate dnm ut auferat ranas a me &
a populo meo. & dimittam populum
ut sacrificet dno. Dixitque moyses ad
pharaonem. Constitue mihi quando
orem pro te & pro servis tuis & pro
populo tuo. ut recedant ranę a te &
a domibus tuis. & a servis tuis & a
populo tuo. & tantummodo in flumine
remanebunt. Qui dixit. Cras. Et ait
moyses. Fiat secundum verbum tuum.
ut scias quia non est alius dns deus
noster. Recedent ranę a te & a domibus
tuis. & a servis tuis & a populo tuo.
& tantummodo in flumine remanebunt.
Egressi sunt ergo moyses & aaron a
pharaone. Et clamavit moyses ad dnm
pro sermone ranarum quem dixerat
pharaoni. Et fecit dns verbum moy
si. Mortuę sunt ranę de domibus &
de villis & de agris. Congregaverunt
eas in immensos acervos. Et fetebat
terra. Videns autem pharao quod
data esset requies. aggravavit cor suum
& non audivit eos sicut preceperat dns.
Dixit q; dns ad moysen. Dic aaron.
Extende virgam tuam & percute pul
verem terre. ut vertatur in scinifes
per totam terram egypti. Feceruntque
ita. Et extendit aaron manum cum
virga sua. & percussit pulverem terre.
Et factę sunt scinifes in hominibus &
in iumentis. Omnis pulvis terre ver
sus est in scinifes per totam terram
egypti. Feceruntque malefici incanta
tionibus suis ut educerent scinifes &
non potuerunt. Erantque scinifes tam
in hominibus quam in iumentis. Dixe
runtque malefici pharaoni. Digitus dei
est hic. Et obduratum est cor pharaonis.
nec audivit eos sicut preceperat dns.
Dixit q; dns ad moysen. Consurge mane
& sta coram pharaone. ecce egredietur
ad aquas. & dices ad eum. Hec dicit dns.
Dimitte populum meum ut sacrificet mihi.
Quod si non dimiseris populum meum.
ecce ego mittam in te & in servos tuos
& in populum tuum & in domos tuas
omne genus muscarum. Et implebuntur
domus egyptiorum omni genere muscarum.
& universa terra in qua fuerint. Et
mirificabo in die illa terram gessen in
qua populus meus habitat. ut non sit
ibi omne genus muscarum. ut scias quia
ego dns in medio terre. Et ponam divi
sionem inter populum meum & populum
tuum. Cras erit signum hoc. Fecit ita
dns. Et venit musca gravissima in
domum pharaonis & in domos servorum
eius. & in omnem terram egypti. Et
vastata est terra ab huiusmodi muscis.
Vocavit autem pharao moysen & aaron.
& dixit eis. Ite & sacrificate deo vestro
in terra hac. Et ait moyses. Non potest
ita fieri. Abominationes enim egyptiorum
immolabimus dno deo nostro. Si immo
laverimus ea que colunt egyptii coram
eis. lapidibus nos obruent. Tridui viam
pergemus in solitudinem. & sacrificabimus
dno deo nostro sicut precepturus est nobis.
Dixit pharao. Ego dimittam vos ut sacri
ficetis dno deo vestro in deserto. tantum
modo longius ne abeatis. Orate pro me.
Et ait moyses. Egredior a te & orabo
dnm. ut recedant muscę a pharaone &
a servis eius & a populo eius cras. Ver
umtamen ne ultra fallat pharao. non
dimittens populum ut sacrificet dno.
Egressus moyses a pharaone. orabit dnm.
Et fecit dns verbum moysi. Et amovit
muscas a pharaone & a servis eius & a
populo eius. Non remansit omnino
musca. Et ait pharao. Etiam hoc vice
obdurato corde. non dimittit populum.
Dixit q; dns ad moysen. Intra ad pha
raonem & dices ei. Hec dicit dns deus
hebreorum. Dimitte populum meum
ut sacrificet mihi. Quod si nolueris dimit
tere. & adhuc detinueris eos. ecce manus
mea erit super agros tuos. & super equos
& asinos & camelos & boves & oves.
pestilentia gravissima. Et magnificabit
dns inter possessiones isrl & inter pos
sessiones egyptiorum. ut nichil omnino
pereat eorum quę filiorum isrl sunt.
Constituitque dns tempus dicens. Cras
faciet dns verbum hoc in terra. Fecit
ergo dns sermonem istum. Et mortua
sunt omnia animantia egyptiorum. de
pecoribus autem filiorum isrl mortuum
est nichil. Misitque pharao. & ecce
nichil ex his que possidebat israhel mor
tuum erat. Et obduratum est cor pha
raonis. nec dimisit populum. Dixit q;
dns ad moysen & aaron. Tollite vobis
plenas manus favillę fornacis. & aspergat
moyses in celum coram pharaone. Et
fiet pulvis super omnem terram egypti.
Et erunt in hominibus & in iumentis
vesicę ardentes & pustule. Tulerunt
ergo favillam fornacis & steterunt coram
pharaone. Et aspersit moyses in celum.
Et facte sunt vesicę ardentes & pustule
in hominibus & in iumentis. Et magi
non poterant stare coram moyse propter
pustulas. Erat enim plaga in magis &
in omnibus egyptiis. Et indurabo dns
cor pharaonis. & non audivit eos sicut
preceperat dns moysi. Dixit q; dns ad
moysen. Consurge mane & sta contra
pharaonem. & dices ad eum. Hec dicit
dns deus hebreorum. Dimitte populum
meum ut sacrificet mihi. Quia nunc
mittens mittam omnes plagas meas
in cor tuum & in servos tuos & in
populum tuum. ut scias quoniam non
est similis mei in omni terra. Nunc
enim extendens manum meam percutiam
te & populum tuum peste. & delebe
ris de terra. Verumtamen propterea
dimisi te ut ostenderem in te fortitudi
nem meam. & ut narretur nomen meum
in omni terra. Adhuc tu detineris
populum meum. & non dimittis eum?
Ecce ego pluam hac hora cras lapidem
grandinem nimis. qualis non fuit in
egypto a die qua fundata est usque
nunc. Nunc ergo mitte. & congrega
omnia animantia tua. & quicquid habes
in agro. Omnes homines & iumenta
& universa que inventa fuerint in
agris nec reducta domum. descendet
super ea grando. & morientur. Qui
timuit sermonem dni de servis pharaonis.
fugavit servos suos & pecora in domos.
Qui autem neglexit verbum dni. dimisit
servos & pecora in agris. Dixit q; dns
ad moysen. Extende manum tuam in
celum. ut fiat grando in omni terra
egypti. super homines & super iumenta
& omnem herbam agri in terra egypti.
Extenditque moyses virgam in celum.
& dns intonuit & grando cecidit. & ignis
discurrebat per terram. Pluitque dns
grandinem super terram egypti. Fuit
ergo grando valde magna. qualis non
fuit in omni terra egypti ex quo gens
illa condita est. Percussitque grando in
omni terra egypti cuncta que fuerunt
in agro. tam homines quam iumenta.
Universam herbam agri percussit grando.
& omne lignum regionis contrivit. Tan
tummodo in terra gessen ubi erant filii
isrl. non est grando. Misit ergo pharao
& vocavit moysen & aaron. & dixit eis.
Peccavi etiam nunc. dns iustus. ego &
populus meus impii. Orate dnm. ut
cessent tonitrua dei & grando. & dimit
tam vos. & non ultra moremini. Et ait
moyses. Cum egressus fuero urbem. expan
dam manus meas ad dnm. & cessabunt
voces & grando ultra. ut scias quia dni
est terra. Nondum enim tu & servi tui
timetis dnm deum. Linum & hordeum
cesum est. eo quod hordeum esset spicis
& linum folliculos habuisset. Triticum
autem & far non sunt cesa. quia serotina
erant. Misit ergo moyses ad pharaonem
egressus de civitate. & expandit manus
suas ad dnm. & cessaverunt tonitrua &
grando. & imber non effusus est super
terram. Quod cum vidisset pharao quia
cessasset imber & grando & tonitrua.
auxit ultra peccare. & obduravit cor
suum & servorum eius. Et confortatum
est cor pharaonis. nec dimisit filios isrl.
sicut locutus est dns in manu moysi.
Dixit q; dns ad moysen. Intra ad pha
raonem. Ego enim indurabo cor eius &
cor servorum illius. ut faciam signa mea
hec in medio eorum. & ut enarres in
auribus filii tui & nepotis quecumque
contriverim egyptios. & signa mea que
posui in eis. & scietis quia ego dns.
Intravit ergo moyses & aaron ad pha
raonem. & dixerunt ei. Hec dicit dns
deus hebreorum. Usquequo non vis
subire coram me? Dimitte populum
meum ut sacrificet mihi. Quod si adhuc
resistis & non vis dimittere populum
meum. ecce ego inducam cras locustas
in terminos tuos. Et operient superfi
ciem terre. ne quis possit videre terram.
Et comedent residuum quod fuga evasit
grandinis. & omne lignum quod germinat
vobis in agro. Et implebuntur domus
tue & omnium servorum tuorum. & cun
ctorum egyptiorum. quod non viderunt
patres tui. nec patres patrum tuorum
ex quo orti sunt super terram usque
in presentem diem. Avertitque se &
egressus est a pharaone. Dixeruntque
servi eius ad eum. Usquequo hic erit
nobis iste in ruinam? Dimitte homines
ut sacrificent dno deo suo. Nescis adhuc
quia perdita est egyptus? Reducti sunt
ergo moyses & aaron ad pharaonem.
Et dixit eis. Ite & sacrificate dno deo
vestro. Quinam sunt qui ituri sunt?
Et ait moyses. Cum parvulis nostris &
cum senibus nostris ibimus. cum filiis
nostris & cum filiabus nostris. cum
ovibus nostris & cum armentis nostris
proficiscemur. quia sollemnitas dni est
nobis. Et dixit eis. Sit dns vobiscum
cum dimittam vos & parvulos vestros.
Videte quia contra faciem vestram
malum est. Non ita fiet. Ite vos viri
& sacrificate dno. hoc enim petistis.
Et eiecti sunt a facie pharaonis. Dixit
q; dns ad moysen. Extende manum tuam
super terram egypti in locustas. ut
ascendant super eam & comedant omnem
herbam terre. quicquid reliquum fecit
grando. Extendit ergo moyses virgam
suam super terram egypti. & dns adduxit
ventum urentem totum die illo & totam
noctem. Et mane facto ventus urens
levavit locustas. Et ascendentes operuerunt
omnem terram egypti. & requieverunt
in cunctis finibus egypti nimis fortes.
Ante eas non fuerunt locuste tales. nec
post eas erunt huiusmodi. Operuitque
superficiem universe terre. & depopulata
est terra. Comedentesque herbam terre
& quicquid fructuum arbores ferebant
grandine derelictum. non remansit
quicquam virens per lignum & herbam
agri in universa terra egypti. Festinus
que pharao vocavit moysen & aaron.
& dixit. Peccavi in dnm deum vestrum
& in vos. Et nunc dimitte peccatum
meum hac vice tantummodo. & orate
dnm deum vestrum. ut auferat a me
mortem istam. Egressus a pharaone
rogavit dnm. Et convertit dns ventum
ad vesperam ventum validissimum &
tollentem locustas. & proiecit eas in
mare rubrum. Ne unus quidem remansit
locustarum in omnibus finibus egypti.
Et obduratum est cor pharaonis. nec
dimisit filios isrl. Dixit q; dns ad moy
sen. Extende manum tuam in celum.
& fiant tenebre super terram egypti.
tenebre palpabiles. Extendit moyses
manum in celum. & facte sunt tenebre
horribiles per totam terram egypti tri
duo. Non videbat quisquam fratrem
suum. nec movit se de loco in quo erat
tribus diebus. Omnibus autem filiis isrl
lux erat in habitationibus suis. Vocavit
pharao moysen & aaron. & dixit. Ite
& sacrificate dno. Oves tantum & armenta
non egredientur. Sed & parvuli vestri
ibunt vobiscum. Et ait moyses. Dabis
ergo victimas & holocausta. ut faciamus
dno deo nostro. Sed & pecora nostra
ibunt nobiscum. non remanebit ungula.
Ex his enim sumemus ad cultum dei
nostri. Nos autem ignoramus quo
modo immolare debeamus dno. donec
illuc veniamus. Indurabo dns cor pha
raonis. Et noluit dimittere eos. Dixitque
ei pharao. Recede a me. Cave ne ultra
videas faciem meam. In quacumque
enim hora apparueris mihi morieris.
Ait moyses. Recte dixisti. Non videbo
ultra faciem tuam. Dixit q; dns ad moy
sen. Adhuc unam plagam inducam
super pharaonem & super egyptum.
Et post hec dimittet vos hinc. Cum
ejecerit omnino. quasi fugiens eiciet
vos hinc. Loquere ergo ad populum
ut postulet vir a proximo suo. & mulier
a proxima sua vasa argentea & aurea.
Dedit autem dns gratiam populo coram
egyptiis. Et vir moyses magnus valde
in terra egypti coram servis pharaonis
& coram populo. Dixit ergo moyses.
Hec dicit dns. Quasi media nox ego
egrediar in medio egypti. Et morietur
omne primogenitum in terra egypti.
a primogenito pharaonis qui sedet in
solio suo. usque ad primogenitum an
cille que est post molas. & omne pri
mogenitum iumentorum. Et erit clamor
magnus in universa terra egypti. qualis
non fuit antea. nec erit deinceps. Et
cunctorum filiorum isrl. a homine usque
ad pecus non mutiet canis linguam suam.
ut sciatis quanto mirificet dns inter
egyptios & isrl. Descendent omnes servi
tui isti ad me. & adorabunt me dicentes.
Egredere tu & omnis populus qui sub
te est. Et tunc egrediar. Et egressus
est a pharaone in ira. Dixit q; dns ad
moysen. Non audiet vos pharao. ut
multiplicentur mirabilia mea in terra
egypti. Moyses & aaron fecerunt omnia
prodigia hec coram pharaone. Et indu
ravit dns cor pharaonis. & non dimisit
filios isrl de terra sua. Locutus est dns
ad moysen & aaron in terra egypti.
dicens. Mensis iste vobis principium
mensium. primus erit in mensibus anni.
Loquimini ad universum cetum filiorum
isrl. & dicite eis. Decima die mensis
huius tollat unusquisque agnum per
familias & domos suas. Quod si minor
est numerus hominum ut sufficere non
possint ad agnum edendum. assumet
vicinus domui sue proximus iuxta
numerum animarum. quas cum viderit
posse sufficere ad vescendum. computabitis
sic agnum. Sit autem agnus absque
macula. masculus. anniculus. Tollite
autem de ovibus & de capris. & servabitis
eum usque ad quartamdecimam diem
mensis huius. Immolabitque eum
universa multitudo filiorum isrl ad
vesperam. Et sumentes de sanguine
ponent ex utraque parte postis & in
superliminari ostiorum domorum in
quibus comedent eum. Et edent carnes
nocte illa assas igni. & azimos panes
cum lactucis agrestibus. Non comedetis
ex eo crudum quicquam nec coctum
aqua. sed tantum assum igni. caput
cum pedibus & intestinis. Non reser
vabitis ex eo quicquam usque mane.
Quod si remanserit. igni comburetis.
Sic autem comedetis illum. renes ves
tros accingetis. & calciamenta habebitis
in pedibus. tenentes baculos in manibus.
& comedetis festinanter. Phase est
enim dni. Et transibo per terram egypti
nocte illa. & percutiam omne primo
genitum in terra egypti. ab homine
usque ad pecus. & in cunctis diis egypti
faciam vindictas. Ego dns. Et erit
sanguis vobis signum in domibus in
quibus eritis. Videbo sanguinem. &
transibo vos. nec erit in vobis plaga
disperdens. quando percussurus ego
terram egypti. Erit autem dies iste
memorabilis. & celebrabitis eum festi
vum dno in generationibus vestris.
cultu sempiterno. Septem diebus azimos
comedetis panes. Verumtamen in die
primo facietis ut non sit fermentum
in domibus vestris. Quicumque comede
rit fermentatum. peribit anima illa
de israhel. a die primo usque ad diem
septimum. Dies autem primus erit
vobis sanctus. & septimus celebris.
Nichil operis fiet in eis. preter ea
que ad esum pertinent animarum.
hec tantummodo facietis. Et custodite
azima. In ipso enim die eduxi exercitus
vestros de terra egypti. & custodietis
diem istum in generationibus vestris
cultu sempiterno. Mense primo quarta
decima die mensis ad vesperam. comede
tis azimos panes usque ad vicesimam
primam diem mensis ad vesperam.
Septem diebus fermentum non inveni
atur in domibus vestris. Quicumque
comederit panem fermentatum. peribit
anima illa de cetu israhel. tam advena
quam indigena terre. Omne fermentatum
non comedetis. In cunctis habitaculis
vestris azima comedetis. Vocavit autem
moyses omnes maiores natu filiorum
isrl. & dixit ad eos. Ite & tollite vobis
animalia per familias vestras. & immo
late phase. Et tollens fasciculum hysopi
tingite in sanguine qui positus est in
superliminari & utraque postis. Vos
autem nullus egrediatur ostium domus
sue usque mane. Transibit enim dns
percutiens egyptios. & videns sanguinem
in superliminari & utraque postis. transi
bit ostium & non sinet percussorem
intrare domos vestras & ledere. Custo
dite verbum istud. & tam vos quam
filii vestri usque in sempiternum. Cum
ingressi fueritis terram quam dns dare
vobis promisit. sicut locutus est. ob
servabitis ritum hunc sacrificii. Et
cum dixerint ad vos filii vestri. Quam
obrem hic ritus vobis est? Dicetis.
Victima phase hec est dni. qui transivit
domos filiorum isrl in egypto. percutiens
egyptios & domos nostras liberavit.
Inclinatusque populus adoravit. Et
abeuntes filii isrl fecerunt sicut preceperat
dns moysi & aaron. Factum est autem
in nocte media. percussit dns omne
primogenitum in terra egypti. a primo
genito pharaonis qui sedebat in solio
suo. usque ad primogenitum captivi
qui erat in carcere. & omne primogenitum
iumentorum. Surrexit pharao nocte
illa. & omnes servi eius. & universus
egyptus. Et facta est ingens clamor
egyptiorum. Non enim erat domus in
qua non esset mortuus. Vocavitque
moysen & aaron nocte adhuc. & dixit
eis. Surgite & egredimini de medio
populi mei. vos & filii isrl. Et ite sacri
ficate dno sicut locuti estis. Oves vestras
& armenta tollite sicut petistis. & pro
ficiscimini. benedicite & mihi. Et urge
bant egyptii populum. ut cito de terra
egrederentur. Dicebant enim. Omnes
morimur. Tulit ergo populus conspersum
suum. antequam fermentaretur. & alli
gatas in pallis suis super humeros suos.
Filii autem isrl fecerunt sicut precepit
moyses. & postulaverunt a vicinis suis
vasa argentea & aurea. & vestes. Dedit
autem dns gratiam populo coram egyptiis.
& commodaverunt eis. Et spoliaverunt
egyptios. Profecti sunt ergo filii isrl
de ramesse in soth. sescentia milia virorum
peditum. absque parvulis. Sed & vulgus
promiscuum innumerabile ascendit cum
eis. oves & armenta & animantium
diversa genera. Coxerunt panes azimos
de massa quam tulerant. Non enim
potuerat fermentari. eo quod ejecti de
terra egypti. nec morari ultra valuerint.
Sed nec cibaria sibi quicquam preparave
rant. Habitatio autem filiorum isrl
qui habitaverunt in egypto. fuit quadra
ginta trecentorum annorum. Et post
tot annos egressus est omnis exercitus
dni de terra egypti. Nox dominationis
dni. Ipsa est nox dni observabilis
cunctis filiis isrl in generationibus
suis. Dixit q; dns ad moysen & aaron.
Hec est religio phase. Omnis alienigena
non comedet ex eo. Omnis servus emptus
pecunia circumcisus illo vescetur. Ad
vena & mercennarius non comedent ex
eo. In domo una comedetur. Non efferetis
de carnibus eius foras. Os non comminue
tis ex eo. Omnis cetus israhel faciet
illud. Quod si advena habitare voluerit
apud vos. & facere phase dni. circumcidat
prius omne masculinum suum. & tunc
accedat. & erit sicut indigena terre.
Omnis incircumcisus non comedet ex eo.
Una lex erit indigenę & advenę qui
peregrinatur in medio vestri. Fecerunt
autem omnes filii isrl sicut mandavit
dns moysi & aaron. Ipsa die eduxit dns
filios isrl de terra egypti per turmas
suas. Dixit q; dns ad moysen. Sanctifica
mihi omne primogenitum quod aperit
vulvam in filiis isrl. tam de homine
quam de pecore. Meum est. Et ait moyses
ad populum. Mementote diei huius in
qua egressi estis de egypto & de domo
servitutis. quia eduxit vos dns de loco
isto per fortem manum suam. Non
comedetur fermentatum. Vos hodie
egredimini mense novorum. Cumque
introduxerit te dns in terram chanaan
sicut iuravit patribus tuis. & dederit
eam tibi. Terram fluentem lacte & melle.
Celebrabis ritum istum sacrificii mense
isto. Septem diebus vescemini azimis.
Die autem septimo festivitas dni erit.
Azimis utemini per septem dies. Non
videbitur apud te fermentum. nec in
omnibus finibus tuis. Narrabis filio tuo
in die illa. Propter hoc fecit mihi dns
quando egressus sum de egypto. Et erit
quasi signum in manu tua. & quasi
memoriale ante oculos tuos. ut lex dni
semper sit in ore tuo. Quia in manu
forti eduxit te dns de egypto. Custodies
ergo legitimum hoc in tempus suum
de anno in annum. Cumque introduxerit
te dns in terram chananeorum sicut
iuravit tibi & patribus tuis. & dederit
eam tibi. Separabis omnem aperientem
vulvam dno. & quicquid primum nascitur
de pecore quod habueris. masculini sexus
dni erunt. Primogenitum asini mutabis
ove. Quod si non redimis. occides. Primo
genitum autem hominis redimes. Cumque
interrogaverit te filius tuus cras dicens.
Quid sibi vult hoc? Dices ei. In manu
forti eduxit nos dns de egypto. de domo
servitutis. Quia indurato corde pharao
dimittere nos nolebat. occidit dns omne
primogenitum in terra egypti. a primo
genito hominis usque ad primogenitum
pecoris. Propter hoc ego immolo dno
omne quod aperit vulvam masculini
sexus. & primogenita filiorum redimo.
Erit ergo signum in manu tua. & quasi
appensum quid coram oculis tuis. eo
quod in manu forti eduxerit nos dns
de egypto. Dimisitque pharao populum.
Nec deduxit eos dns per viam terre
palestinorum que vicina est. Putavit
enim ne forte pigeat populum videntem
bella. & revertatur in egyptum. Sed
circumduxit eum per viam deserti que
est juxta mare rubrum. Armati ergo
ascenderunt filii isrl de terra egypti.
Tulitque moyses secum ossa ioseph.
Qui adjuraverat filios isrl dicens. Visitet
vos dns. Auferte hinc ossa mea vobiscum.
Profecti de soth. castrametati sunt in
ethan in extremis finibus solitudinis.
Dns autem precedebat eos. ostendens
viam per diem in columna nubis. & per
noctem in columna ignis. ut dux itineris
utroque tempore haberent. Non recessit
columna nubis die. nec columna ignis
nocte. Locutus est q; dns ad moysen.
Loquere filiis isrl. ut revertantur. &
castrametentur ante phihahiroth. inter
magdalum & mare contra beelsephon.
Ibi castrametabimini juxta mare. Dicet
enim pharao filiis isrl. Errant in terra
hac. conclusit eos solitudo. Et indurabo
cor pharaonis. & persequetur vos. Et
glorificabor in pharaone & in omni exer
citu eius. & scient egyptii quia ego dns.
Qui & fecerunt ita. Nuntiatum est autem
regi egyptiorum quod fugisset populus.
Et mutatum est cor pharaonis & servo
rum eius super populo. Et dixerunt.
Cur hoc fecimus ut dimitteremus isrl
ne serviret nobis? Junxit ergo currum
suum & populum suum assumpsit secum.
Tulitque sescentos currus electos. & omnes
currus egypti. & duces universos. Indu
ravit autem dns cor pharaonis regis
egyptiorum. & persecutus est filios isrl.
qui egressi fuerant manu excelsa. Per
secutique sunt eos egyptii. omnis equi
tatus & currus pharaonis. & universus
exercitus eius. Et apprehenderunt eos
castrametantes juxta mare. in phihahiroth
contra beelsephon. Pharao autem cum
adpropinquasset. levaverunt filii isrl
oculos suos. & ecce egyptii persequebantur
eos. Et timuerunt valde. Clamaveruntque
ad dnm. Et dixerunt ad moysen. Quare
non erant sepulchra in egypto? Tulisti
nos ut moreremur in deserto? Quid
hoc facere voluisti? Ut educeres nos
de egypto? Nonne hic sermo est quem
loquebamur ad te in egypto? Dimitte
nos ut serviamus egyptiis. Multo enim
melius est nos servire eis. quam mori
in solitudine? Ait autem moyses ad
populum. Nolite timere. state & videte
salutare dni quod facturus est hodie
vobis. Nam quos vidistis egyptios hodie.
non videbitis ultra. Dns pugnabit pro
vobis. & vos tacebitis. Dixit q; dns ad
moysen. Quid clamas ad me? Loquere
filiis isrl. ut proficiscantur. Tu autem
extende manum tuam super mare. &
dirige illud. & ingrediantur filii isrl per
medium maris. Ego autem indurabo
cor egyptiorum. ut insequantur eos.
& glorificabor in pharaone & in omni
exercitu eius. & in curribus & in equi
tibus illius. Et scient egyptii quia ego
dns. Cum glorificatus fuero in pharaone
curribus & equitibus eius. Et ablatus
est angelus dei qui ibat ante castra
israhel. Abiit retro. Et discessit colum
na nubis de conspectu eorum. & stetit
post eos. Et venit inter castra egyptiorum
& castra israhel. Et erat nubes tenebrosa
& illuminans noctem. Et non appropin
quavit hic ad illum tota nocte. Extendit
moyses manum super mare. Et reduxit
dns mare per flatum venti vehementis
& solidum fecit. Et divisa est aqua.
Ingressique filii isrl per medium maris
sicco vestigio. Et aque eis quasi pro
muro a dextera & a sinistra. Persecuti
sunt eos egyptii. Et ingressi sunt omnes
equites pharaonis. currus & ascensores
eius per medium maris. Factum est
autem in vigilia matutina. & ecce dns
respexit super castra egyptiorum per
columnam ignis & nubis. Et interfecit
exercitum eorum. Et amovit rotas
curruum eorum. & trahebantur impetu
nimio. Dixeruntque egyptii. Fugiamus
israhelem. dns enim pugnat pro eis
contra nos. Dixit q; dns ad moysen.
Extende manum tuam super mare. ut
revertantur aque ad egyptios super
currus & equites eorum. Extendit ergo
moyses manum contra mare. & reversum
est primo diluculo ad priorem locum
suum. Fugientibusque egyptiis occurrit
eis dns. & involvit eos in medio fluctuum.
Reversique sunt aque. & operuerunt
currus & equites cuncti exercitus pha
raonis qui secuti fuerant filios isrl in
mari. Ne unus quidem remansit ex eis.
Filii autem isrl perrexerunt per siccum
in medio maris. Et aque eis erant quasi
pro muro a dextera & a sinistra. Salvavit
ergo dns israhel in die illa de manibus
egyptiorum. Et vidit israhel egyptios
mortuos in littore maris. Et manum
magnam quam exercuit dns contra eos.
Timuitque populus dnm. & credidit dno
& moysi servo eius. Tunc cantavit moyses
& filii isrl carmen hoc dno. & dixerunt.
Cantemus dno. gloriose enim magnificatus
est. Equum & ascensorem dejecit in mare.

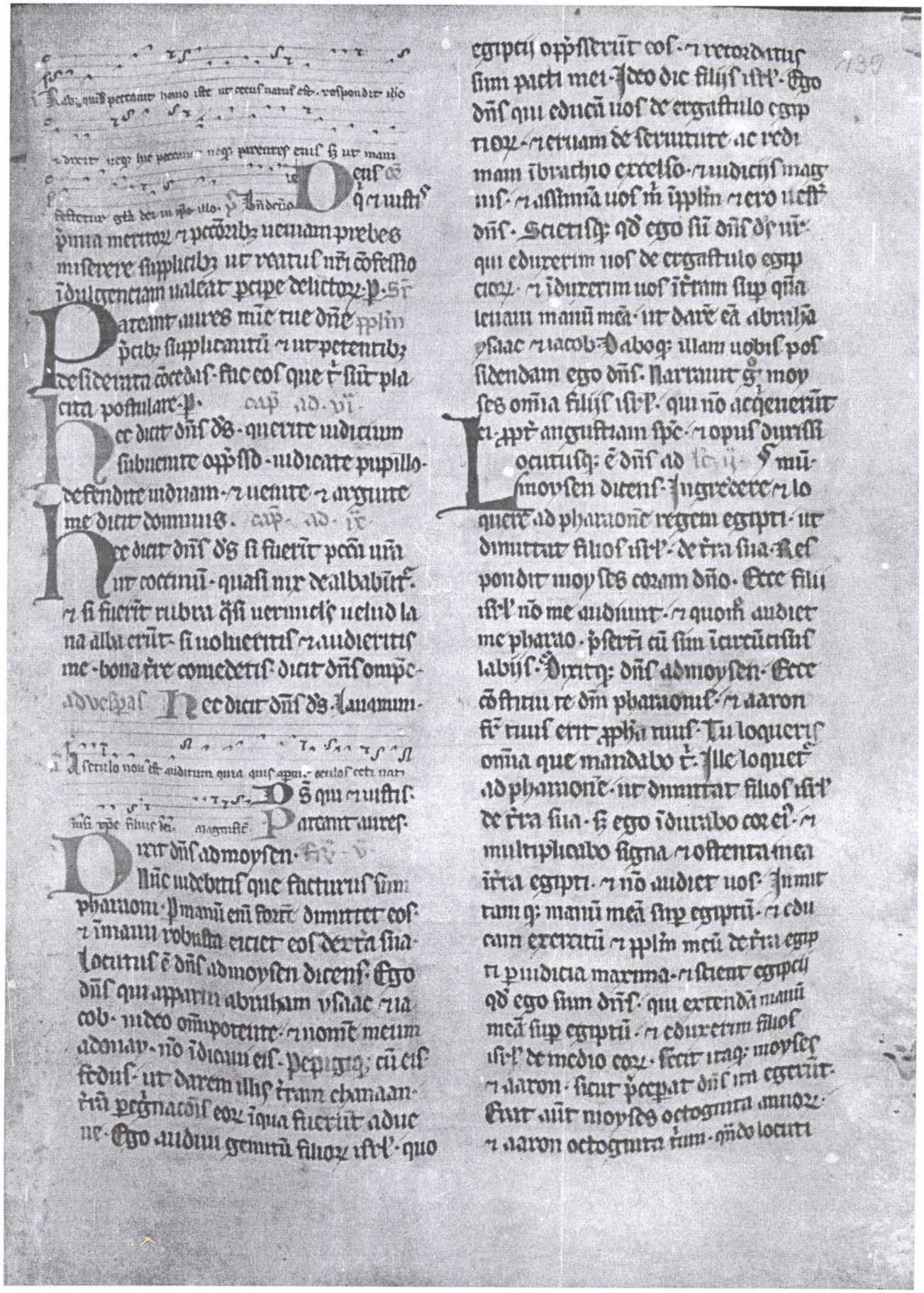

ad pharaonē. Dixitq; dñs ad moysen
& aaron. Cū dixerit uobis pharao. os
tendite signa. dices ad aaron. Tolle
uirgam tuā & pice cora pharaone. &
seruus ei. ac uertat i colubrū. Ingressi
itaq; moyses & aaron ad pharaonē. fe
cerūt sicut pcepat dñs. Tulitq; aaron
uirgā cora pharaone & seruis ei. que
uersa ē i colubrū. Vocauit aūt pharao
sapientes & maleficos. & fecerūt & ipi
pmutacōes egptiacas. & archana
qda simulr. Piecerūtq; singli uirgas
suas. que uerse sūt i dracones. Sz devo
rauit uirga aaron uirgas eoz. Indu
ratū ē cor pharaonis. & nō audiuit
eos sicut pcepat dñs. Fe. iij.

Dixit dñs ad moysen. Ingnatū
ē cor pharaonis. nō uult dimit
tere pplm meū. Vade ad eū mane. ecce
egredietr ad aquas. & stabis i occursū
eius sup ripam fluminis. & uirgā que
conuersa ē in draconē. tolles i manu
tua. dicesq; ad eū. Dns ds hebreoz
misit me ad te dicēs. Dimitte pplm me
um ut mihi sacrificet in deserto. & usq; ad
psens audire noluisti. Hec g dicit dñs.
In hoc scies qđ dñs sum. Ecce percutiā
uirgā que in manu mea ē aquā flumi
nis. & uertetur i sanguinē. Pisces qui
q; qui sūt i fluuio morient. & cōputre
scent aque. & affligent egptii bibē
tes aquā fluminis. Dixit quoq; dñs
ad moysen. Dic ad aaron. Tolle uirgā
tuā & extende manū tuā sup aquas egpti
& sup fluuios eoz. & riuos ac palu
des & omnes lacus aquaz. ut uertant
i sanguinē. ut sit cruor in oī terra
egpti tam in ligneis uasis quā in saxeis
fecerūt itaq; moyses & aaron. sicut
pcepat dñs. Et eleuans uirgā percussit
aquā fluminis coram pharaone & ser
uis ei. que uersa ē i sanguinē. & pisces
qui erant in flumine mortui sūt. Con
putruitq; fluuius. & nō potuit egp
tius bibere aquam fluminis. & fuit san
guis in tota tra egpti. Fecerūtq; simi
liter malefici egptioz incantacōibus
suis. Et idurauit ē cor pharaonis. nec
audiuit eos. sicut pcepat dñs. Auer
susq; se intrauit domū suā. nec appo
suit cor etiam hac uice. Foderūt aūt
omnes egptii per circuitū fluminis aquā
ut biberent. Non enī poterant bibe
re de aqua fluminis. Impletiq; sunt
septē dies. postq̄m percussit dñs flumi
nem. Tu autem domine. aīp.

In diebus illis. Venit mulier sunamitis
ad heliseū in montē carmeli. cuiq; uidi
sset ea ut deū decuit ut ad Jezi pue
rū suū. ecce sunamitis illa. nade occur
sum ei & dic ei. recte ne agit circa te
& circa uirū tuū & circa filiū tuū. que
respondit recte.

Cepit aūt omnes turpes & imaginū facebant deum

dicentes. qua gplecta magnus surrexit in nobis &

qua ds misertus est plebem suam. p Vndes. q2

Pñs qs oīpotēs ds. ut quos ieiuna
uotiua castigant ipa quoq; de
uocio sāi letificet. ut treme affectu
mitigati fiducius celestia capiam. p
opulu tuu ds istruxit. Sup pplm
tractor pcā quib; impugnatur et
pelle ut sēp tibi placeat. & mo mu

mus

nme sit securus ꝑ-id-ü. In diebꝫ illꝰ
uenit mulier sunamitis ad vi cap
In diebꝫ illis ingressus ē heliseus domū
et ecce puer mortuus iacebat in lectulo
eius ingressus clausit hostium sup
se et sup puerū et oravit ad dñm. Ex-
Vocauit heliseus giezi et dixit
ei uoca sunamitē hanc que uo
cata ingressa ē ad eū qui ait tolle filiu
um tuū uenit illa et corruit ad pedes
eius et adorauit sup terram tulitq; filium
suū et egressa ē heliseus ū reuisus ē
in galgala aduesus In diebꝫ illis uenit
mulier

[illegible] ꝓphera magnus suscepit in nobis quia ds uisitat
[illegible] uit plebem suam. ꝑ eiusdē.

Popli tui ds. et
rū ꝙs ompē dr.
Dixit quoq; dñs ad
moysen Ingredere ad pharao
nē regē egypti et dices ad eum. Hec di
cit dñs Dimitte pplm meū ut sacrificet
mi. Si aūt nolueris dimittē ecce ego
percutiam oēs tuos tuis et cubicula
fluuiis ranaq; ascendēt et ingredien
tur domū tuā et cubiculū lectuli tui
et sup stratū tuū et in domū seruoꝝ tu
oꝝ et in pplm tuū et in furnos tuos et
in reliqas cibꝝ tuoꝝ et adte et ad pplm
tuū et ad oēs seruos tuos ascendent
rane Dixitq; dñs ad moysen Dic aa
ron Extende manū tuā sup fluuios
et sup riuos ac paludes et educ ranas
sup terram egypti Extendit aaron ma
nū sup aquas egypti et ascenderunt
rane opueruntq; terrā egypti Vocauit
aūt pharao moysen et aaron et dixit
ad eos Orate ad dñm ut auferat ranas
ame et a pplo meo et dimittā pplm ut
sacrificet dño Dixit quoq; moyses pha
raoni Constitue mihi quando deprecer pro
te et pro seruis tuis et pro pplo tuo ut abi
gant rane ate et a domo tua et a pue
ris tuis et tantū in flumine remaneāt
Qui respondit Cras At ille Iuxta
uerbū tuū inquit faciam ut scias quia
nō ē sicut dñs ds nr et nō recedant
rane ate et a domo tua et a pueris tu
is et a pplo tuo tantū in flumine rema
nebūt Egressiq; sūt moyses et aaron
a pharaone et clamauit moyses ad aa
ron ad dñm ꝓ sponsione ranaꝝ quam
cōdixerat pharaoni fecitq; dñs uxta
uerbū moysi et mortue sūt rane de do
mib; et de uillis et de agris Cōgrega
uerūtq; eas in mēsds aggeres et cō
putruit tra Videns aūt pharao qđ da
ta eēt requies ingrauauit cor suū et nō
audiuit eos sicut precepat dñs
Dixitq; ad moysen Loquere ad
aaron Extende manū tuā et p
cute puluerē tre et sint cinyphes in
uniuersa tra egypti Fecerūt ita Extен
dit aaron manū uirgam tenēs percus
sitq; puluerē tre et facti sūt cinyphes
in uniuersa tra egypti in hoīb; et in iumē
tis omnib; omnis puluis tre uersus ē in cini
phes Fecerunt ergo sic magi ut e
ducerent cinyphes et nō potuerunt
Eratq; cinyphes tam in hoīb; qm in iu
mētis Et dixerūt malefici ad pharao
nē Digitus dei ē hic Indurauitq; est
cor pharaonis et nō audiuit eos sicut
preceperat dominus
Dixit quoq; dñs ad moysen Con
surge diluculo et sta coram pha

rnone· Egrediet eñ ad aquas ꝛ dices
adeũ· Hec dicit dñs· Dimitte ꝓplm me
um ut sacrificet mi· Qđ si nõ dimise
ris eũ· ecce ego mittã ad te ire ꝛ in
seruos tuos ꝛ ĩ ꝓplm tuũ· ꝛ in domos
tuas· oñe genus muscaꝝ· ꝛ ĩplebũt
domꝰ egipciorꝝ muscis diuisis generis
ꝛ mundã tra ĩqua fuerit· faciamq;
mirabile ĩdie illa ꝛtam gessen ĩqua
ꝓplꝰ mꝰ ẽ· ut nõ sint ibi muse· ut
scias qua ego dñs in medio terre
ponã q: diuisionẽ mẽ ꝓplm meũ· ꝛ
ꝓplm tuũ· Crasꝫ erit signũ istud· fe
cit q: dñs ita· Et uenerũt muste gra
uissime ĩdomo pharaonis ꝛ ĩ oñs ser
uos ei· ꝛ ĩ omnẽ trã egipti· Corrupta
q: ẽ tra ab hui⁹modi muscis· Vocauit
pharao moysen ꝛ aaron ꝛ ait
eis· Ite sacrificate deo uro ĩ tra hac· Et
ait moyses· Nõ potest ita fieri· Abho
minacões eñ egipciorꝝ imolabim⁹ dño
deo nro· Qđ si macta⁹im⁹ ea que colũt
egipcij coram eis· nos lapidibꝰ obruẽt·
Viam trium dierꝝ ꝓgedi⁹ in solitudinẽ·
ꝛ sacrificabim⁹ dño deo nro· sicut ꝓcepit
nobis· Dixitq; pharao· Ego dimittã
uos ut sacrificetis deo uro ĩ deserto· ue
rũptamẽ longius ne abeatis· Rogate
pro me· Et ait moyses· Egressus ate
onibo dñm· ꝛ recedet muscaꝝ pharao
nis· ꝛ a seruis ꝛ a ꝓplo eius· Verũ
tamẽ noli ultra fallere· ut nõ dimit
tas ꝓplm sacrificare dño· Egressusq;
moyses a pharaone· orauit dñm· qui
fecit uerba ubi illius· ꝛ abstulit mus
cas a pharaone· ꝛ a seruis eius ꝛ a ꝓplo eius·
nõ stetit nec una quidẽ· Et ingrauatꝰ
ẽ cor pharaonis· ut nec hac uice

quidẽ nec dimitteret ꝓplm· cap
In dieb⁹ illis· Egrotauit filius mulieris ma
tris familias· ꝛ erat langor fortissimus· ita
ut nõ remaneret ĩ eo alitus· dixitq; ad
heliam· quid mihi ꝛ tibi uir dei· ingressus es ad
me ut ꝛememorarent⁹ mi̊ra tua mee ꝛ mẽ
ficeres filiũ meũ· ꝛ ait ad eã helias· da
mihi filiũ tuũ· tulitq; eũ de sinu illi⁹· ꝛ por
tauit ĩ cenaculũ ubi ipe manebat· ꝛ po
suit sup lectulũ suũ ꝛ clamauit ad dñm·

a Lazarus amicus noster dormit· eamus ꝛ a⁹gmpno sistere
mus eum· ꝓ dñe

Deus qui ineffabilib⁹ o
mnũ dũ renouas
sacramentis· pfunde q̃s ut ecclia tua et nus
pficiat ĩstitutis· ꝛ repositis nõ destitua
tur auxiliis· ꝓ dñm· Oa q̃s ope
de⁹ ut qui ĩfirmitatis nre cõscij de tua
uirtute cõfidim⁹· sub tua sẽp pietate
gaudeam⁹· ꝓ· cap· ad· vi·

Dixit helias· dñe de⁹ etiam ne ui
duam apud quã ego ut eũq; fili
remotor afflixisti· ut mortificares filiũ eius·
ꝛ expandit se sup puerũ tr̃is uicib⁹
clamauitq; ad dñm ꝛ ait· dñe de⁹ mi⁹·
reuertatur oro anima pueri huius ĩ uisce
ra ei· ꝛ exaudiuit dñs uocẽ helie ꝛ re
uersa ẽ anima pueri intra eũ ꝛ reuixit·
Tulit helias puerũ ꝛ depo ad· ii·
suit eũ de cenaculo ĩ inferiorẽ do
mũ ꝛ tradidit matri sue ꝛ ait ecce fi
lius tuus· dixitq; mulier ad helia
nũc iusto cognoui quia uir dei es tu· ꝛ
uerbũ dñi ĩ ore tuo uerũ est· ad uesp
ꝛ n dieb⁹ illis· egrotauit filius mulieris

a Domine si hic fuisses lazarus nõ esset mortuus· ecce iam

ferret quia dri dignus in monumento. p agnus.

Deus qui ineffabili a qs omne. Sab
Dixit dns ad moysen. Intra. ie. i
ngredere ad pharaonem & loqre
ad eu. Hec dicit dns ds hebreoz. Dimitte ppln meu
ut sacrificet mi. Qd si adhuc renuis & retines eos. ecce manus
mea sup agros tuos. & sup equos &
asinos & camelos tuos. & boues & oues
& pestis valde grauis. Et faciet dns
mirabile inter possessiones israhel & pos
sessiones egyptioz. ut nichil omnino
pereat ex his que pertinent ad filios
israhel. Constituitq; dns tempus dicens.
Cras faciet dns uerbum istud in terra. fe
cit q dns nbus hoc altera die. Mortuaq;
sunt omnia animalia egyptioz. De anima
lib; filioz israhel nichil omnino periit. Et mi
sit pharao ad uidendum. nec erat usquam
mortuum de his que possidebat israhel.
Ingrauatum e cor pharaonis. & no dimi
sit ppln. Tu aut dne. ie. ij.

Et dixit dns ad moysen & aaron.
Tolle plenas manus cineris de
camino. & spargat illud moyses in celum
co ram pharaone. Fiatq; puluis sup om
ne terram egypti. Erunt enim in hominib;
& in iumentis vulnera & ulcera. surgentes
in tumorem in tota egypto. Tulerunt ergo
de camino. & steterunt coram pharao
ne. & sparsit illud moyses in celum. Fac
taq; sunt vulnera ulcerum surgentia
in hominib; & in iumentis. nec poterant
magi stare coram moyse. propter vulnera
que in illis erant. & in omni terra egypti.
Indurauitq; dns cor pharaonis. & no
audiuit eos. sicut locutus e dns ad moy

f sen-

Dixit quoq; dns ad moysen. Iij.
Mane consurge & sta coram
pharaone & dices ad eum. Hec dicit
dns ds hebreoz. Dimitte ppln meum
ut sacrificet mi. quia in hac uice mittam
omnes plagas meas ad cor tuum & sup
seruos tuos & sup ppln tuum. ut sci
as qm non sit similis mi in omni terra. Nunc
enim extendens manum percuciam te &
ppln tuum pestis: & peribis de terra. Ideo
autem posui te. ut ostenda in te fortitu
dinem meam & narretur nomen meum in
omni terra. Adhuc tu retines ppln meum
& no vis eum dimittere. Ecce pluam cras
hac ipa hora grandinem multam
nimis. qualis non fuit in egypto a die
qua fundata e usq; in presentem diem.
Mitte ergo iam nunc & congrega iumenta
tua. & omnia que habes in agro. Homines
& iumenta & omnia que inuenta fuerint
foris. nec congregata de agris cecident
sup ea grando moriensq; Qui timuit uerbum
dni de seruis pharaonis. fecit confu
gere seruos suos & iumenta in domos
qui aut neglexerunt sermonem dni. di
misit seruos suos & iumenta in agris.
Et dixit dns ad moysen. Extende
manum tuam in celum. ut fiat grando in tota
terra egypti. sup homines & sup iumen
ta. & sup omne herbam agri in terra egyp
ti. Extendit q: moyses uirgam in celum
& dns dedit tonitrua & grandinem. ac dis
curretia fulgura sup terram. Pluitq;
dns grandinem sup terram egypti. & grando
& ignis mixta pariter ferebantur. Tanta
q; fuit magnitudis. qualis ante nullam
apparuit in tota terra egypti. ex quo
gens illa condita e. Et percussit grando

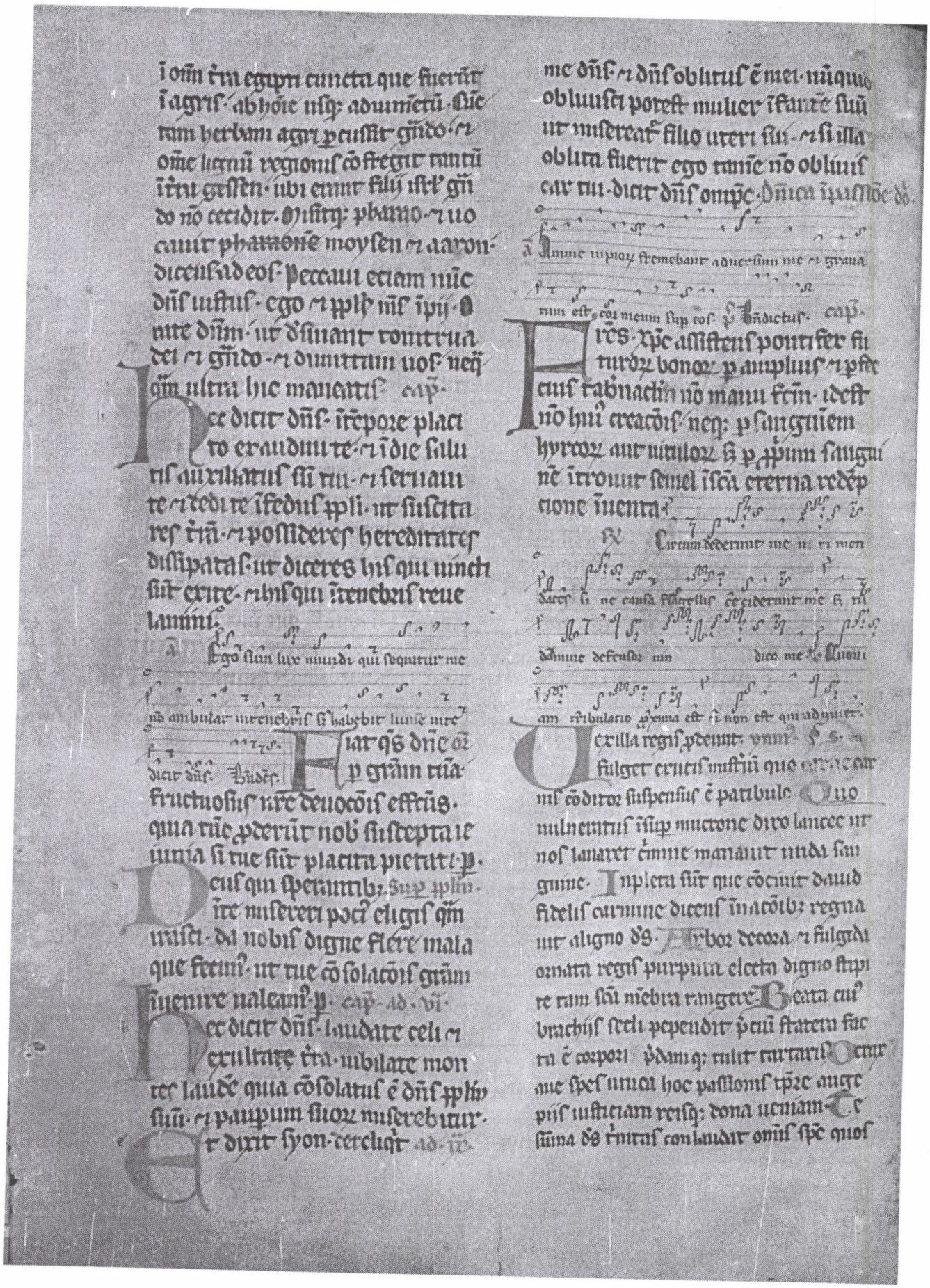

per crucis misterium salvas rege per secla Amen.

℣. Eripe me dñe ab homine malo. ℟.

Ego sum qui testimonium perhibeo de me ipso et testi

monium perhibet de me qui misit me pater. ℣. Sagitte

Dompe ds humiliam tuam et

qui respice ut te largiente

regamur in corpore et te servante custo

diar in mente. ℣. Adapte. Miserere mihi dñe fili

mi. ℣. Tpe qui lux. Confundant et

me pseque non confundar ego pave

ant illi et non paveam ego. Induc super eos

diem afflictionis et duplici contritione

contere eos dñe ds noster. ℟.

Manus tuas domine commendo spm vitam

meum. ℣. Redemisti me domine deus veritatis. Con

tende. ℣. Usq; quo exaltabit. ℟. Vere gloriose merear super

tuos qui semper es laudabilis et amen in eternum benedictus tu

in nobis domine et super nos ne derelinquas nos ds noster

ut in tremendo iudicio nos collocare digneris inter

sortes electos tuos per benedicte. ℣. Per benedicte tuos

℣. Ppha dirige gressus. ℣. Ut pergam miserat pia

penitentia culpas. ℣. Deus volantes pone sollempna mysti

ca pasce. ℣. Per benedicte. ℣. Hunc diurnus. Juvenat

hodie si vocem eius audieritis nolite obdurare corda

vestra. ℟. Venite. ℣. Ego demonium non habeo sed ho

norifico patrem meum dicit dñs. ℣. Sagitte

℣. Erue a framea deus animam meam. ℟. Ne

Verba Jeremie filij helchie de

sacerdotibus qui fuerunt in anathoth

in terra beniamin. qd factum est ad eum verbum dñi

ad eum in diebus iosie filij amos regis

iuda in tertio decimo anno regni eius. Et

fecit in diebus ioachim filij iosie re

gis iuda usq; ad consummationem undecimi anni

sedecie filij iosie regis iuda usq; ad transmigrationem hierusalem

in mense quinto. Et factum est verbum dñi ad

me dicens. Priusquam te formarem in utero

novi te et antequam exires de vulva

sanctificavi te et prophetam in gentibus dedi

te. Et dixi. a. a. a. dñe ds. ecce nescio

loqui quia puer ego sum. Nec dixit

dñs ds. Noli dicere

Sancti sunt dies quos observare debetis tempore

sunt quarta decima die ad vesperum et in quinta pasca dñi est

decima sollempnitatem celebrabitis altissimo dom

ino. ℣. Locutus est dominus ad moysen dicens.

loquere filijs israel et dices ad eos. Quarta decima

Et dixit dñs ad me. Noli

dicere qua puer sum. quem ad omnia

que mittam te ibis et universa que

mandavero tibi loqueris. Ne timeas fa

cie eorum quia ego tecum sum ut eruam

te dicit dñs. Et misit dñs manum suam

et tetigit os meum et dixit mihi. Ecce dedi

verba mea in ore tuo. ecce constitui te ho

die super gentes et super regna. ut evellas

⁊ destruas ⁊ dispdas ⁊ dissipes ⁊
edifices ⁊ plantes. Et fcm ē ubū
dñi ad me dicēs. Quid tu uides ieremia. Et dixi uirgā uigilantē ego
uideo. Et dixit dñs ad me. Bene uidisti. quia ego uigilabo sup uerbo
meo. ut faciam illud. Hec dicit

Multiplicati sunt qui tribulant me ⁊ dicunt
non est salus ipsi in deo eius ex surge domine sal
uum me fac deus meus. Aequando dicat inimi
cus meus prevalui adversus eum. Et surge.

Et fcm ē ubū dñi sēdo ad me di
cens. Quid tu uides. Et dixi.
Ollam succensam ego uideo ⁊ facie
ei a facie aq̄lonis. Et dixit dñs ad
me. Ab aquilone pandetur malū
sup oēs hītatores tre. quia ecce ego
cōuocabo oēs cognationes regnoꝝ aq̄
lonis. ait dñs. ⁊ uenient ⁊ ponet
unus q̄sq; solū suū. in introitu portaꝝ
ierlm. ⁊ sup muros ei in circuitu. ⁊ sup
uniuersas urbes iude. ⁊ loquar iudi
cia mea cū eis. sup oī. malicia eoꝝ
q̄ dereliquerūt me. ⁊ libauerūt dīs
alienis. ⁊ adorauerūt opus manuū
suaꝝ. Tu ergo accinge lumbos tuos. ⁊ surge ⁊ loquere ad eos oīa que ego p̄
pio t̄. Ne formides a facie eoꝝ. ne cū
tuē te faciam multū eoꝝ. Ego q̄pe
dedi te hodie in ciuitatē munitā. ⁊ in
colūpnā ferreā. ⁊ in murū ereū sup
omnē terrā regib; iude. p̄ncipib; ei⁹
⁊ sacerdotib; ei⁹. oīq; pplo tre. ⁊ bel
labūt ad te. nō p̄ualebunt. qa
ego recū sū ait dñs. ut liberem te. Et
fcm ē ubū dñi ad me dicēs. Vade ⁊ clama
in auribus ierlm dicēs. Hec dicit dñs. Re
cordatus sū tui misereris adolescentiam
tuā. ⁊ caritatē desponsationis tue. q̄n do
secuta es me in deserto. in terra que nō se
minat. Audite uerbū dñi dom̄ iacob. ⁊
oēs cognationes israel. Hec dicit dñs. Quid
dixerunt patres uestri in me pessimū
uiri inquirentes. quia elongauerūt a me
⁊ ambulauerūt post uanitatē. ⁊ uani
tatis facti sūt. Et nō dixerūt ubi ē dñs. qui
ascendere nos fecit de egipto. qui traduc
it nos p deserto. per terrā inhabitabilem ⁊ i
nuia. per terrā sitis ⁊ ymaginē mortis. p
terrā in qua nō hītauit uir. neq; habitā
uit homo. ⁊ adduxi uos in terrā carmeli
ut comederetis fructū ei⁹. ⁊ optima ei⁹.
⁊ ingressi cōmaculastis terrā meā. ⁊ here
ditatē meā posuistis in abhominatiōm.

Qui custodiebant animam meam contristati fuerunt
in unum dicentes. deus dereliquit eum p sequimini
⁊ comprehendite eum. quia nō est qui liberet eum
deus meus ne elongeris a me deus meus in auxilium
meum festina. Confundantur et reuereantur simul qui
gaudent malis meis. induantur confusione et pudore qui
magnificant super me uerba. Exultent et letentur super te
omnes qui querunt te. et dicant semper. Magnificetur
deus. qui diligunt salutare tuum. Ego autem mendicus
sum et pauper. deus adiuua me. Adiutor meus et liberator
meus es tu. domine ne moueris.

Sermo beati ioh̄is epi. Te. tūj.

Magnū ieremie sēm̄ merituꝫ magnū ieū collatū ē dñmuꝫ donū. Magnū iqm ieremie nūtum qui ante ꝓmeretur qm̄ nasci. ante sēm̄ficatur qm̄ edit̄. ante ꝓphā constituit. qm̄ mūdi exordio pocatur. Dicunt ei mūti. & ab eo nec dū exercent̄ officia. Dona narrant. nec tam donoꝝ causē tractant. Ꝓmocio dicit. & nec dū ꝓmocionis negocū agitat. Soli mḡt dñi putant ieremia. qđ hodie ꝓhām re cōstituo. aut nūc ꝓnū aduersam gentē corrigendā ꝓnuncio. Olim enī olim nō ꝓbatus. ac notus ei. olim cōsecratus. ac dign̄. olim ꝓphā gentib; īstituit. Te m̄ aptū. te idoneū ꝓsentencia ipa mōstrat. Tibi ꝓphe randi ꝓsagū & fiduciā ꝓdicandi attribuit. ꝓte ꝓphīe officia. & mee dispositionis nūcia pferri adillos īstituit. Te tamē nemo deterreat. nemo t̄ formidīe uana īmittat. Ecce me & fortem ciuitatē adiutoꝝ medius. qui ualla pfert. ꝓcepta ostendā. mandata edicā. Illec potis vetice que loquoꝝ. ne silendo possis afferre ꝓnicie. qui ꝓdicādo potis contere saluāre. Tu aūt. &

Adiutor & protector tu es domine & in uerbis tuis spem declinare ame malignū & seruabor mandata dei mei. Eripe me de inimicis meis dē mē & ab insurgentib; me libera me

Quid ē inquit dom̄. Declinare natoꝝ dīc. Cur iuniorī m̄ tam honeroſum pondus imponis. Cur ad corrigendū ꝓpin etatē parvulam dirigis. Cur ꝓphandi m̄ tantā opam credis. Ego enī nec ad exequēdū idoneus. qui etate ꝓmor. sermone ipedior. officio treor. Noli inquit dñs dicere. quia iunior ego sum. hoc pte fieri uolui. hoc pte ipleri ꝓcepi. ut iuniores senes & ieloquens eloquentes obburgem. Te m̄ dignū meritū nō etas cōstituit. te ydoneum scīa. nō qualitas asserit. Apud me enī nō etas iuniorī ipedit. aut senioꝝ collaudat. & actus & iuuta & moꝝ dignitas cōprobat. Inte qđ amo talu nō iuuenio. Eloquentes plurimos uideo. & ꝓlixos iuenire nō possum. Senes innumeros cerno. & de genesi omīs aspicio. Quare te adgentes & ꝓlixos mittam. ut corrigant prauidigressi redeant. cōtemptores obaudiant. Nec aliud potis uelle. qm̄ uolo. quia ꝓtea dilectus es. dū efficis qđ exopto. [illegible]

R Deus meus es tu ne discedas a me quoniam tribulatio proxima est & non est qui adiuuet. Deus deus meus respice in me quare me dereliquisti longe a salute mea. uer

Procedit ieremias ad ꝓphandū. missā dei confitent̄ edicēs. loquit̄ adplebem. aggredit̄ omnes. dei iuba īsinuat. Hec inquit dicit dñs. qđ inuenerit patres mei ime delictū quia recesserit a me. Pudor dñi eni cōtemptib; fabulatus. Vnit enī

mr̃ ꝓpos⁹ ⁊ se iudiciũ celebrauit · multr offensionus auctorẽ detegi · multr delicti causam ⁊ cõceptus mactiam denudari · Cur me igit cõtempnitis · cur me sacrilega mente deseritis · Si uobis umqm̃ contra ĩuli · si ꝑsona denegaui · si uos ĩaliqua dñi seruendo offendi narrate · Si ũ cuncta ꝑfecti que optastis · nec unqm̃ uobis aut solacia abstuli · aut bñficia denegaui · Quare uos ꝑsecutis lesi · quare muneribꝫ offendi · quare bñficijs deseruiendo exhibui · Vos denig; ꝓpter quos bonus mala rependitis · cur bñficijs cõtraria irrogatis · Aut nũquid ut seruatis nocendũ est · aut reũ me uidendo iudicandũ · Puto eũ meliꝰ sponte · qm̃ coacti seruitis · Deꝰ ille fos benignitas corrigit · qm̃ censura cõuertit · Deꝰ uos ultra reuocãt · qm̃ pene discruciant · Ꝓpter uos egyptios ꝑsli · pharaonẽ deleui · amorreos ex timori · meum uos repulsionis iudicium [illegible]

℟ Deus meus eripe me de manu peccatoris · ⁊ de manu contra legem agentis · unusquisq; quoniã tu es patientia mea · ℣ Eripe me de inimicis meis deus meus · Quoniam · ℟ Abraham pater uester exultauit ut uideret diem meum uidit · ℣ Ne ꝑdas eũ ipsis · ⁊ grauius est · ℣ Ceu enarrãt · Sedm̃ Johẽm · ℟ illo · t · Dixit ille turbis · Qs ex uob arguet me de pcõ · Si ueritatẽ dico quare nõ creditis mihi · Qui ẽ ex deo

ũba dei audit · Ꝓpterea uos nõ auditis · quia ex deo nõ estis · Et reliq̃ · omil' beati gregorii pape

Pensate fres karissimi · mansuetudinẽ dei · relaxare pcõa uenerat · ⁊ dicebat · Quis ex uobis arguet me de pcõ · Nõ dedignat̃ ratione ostendere se pcõrem nõ ẽe · qui ex ueritate duo nitatis · potat pcõres iustificare · Sz tribue ẽ ualde qđ subdit · Q ex deo est ũba dei audit · Ꝓpterea uos nõ auditis · quia ex deo nõ estis · Si enĩ ipe uerba dei audit qui ex deo ẽ · ⁊ audire ũba dei nõ potest · quisq; ex illo nõ est · mr roget se unusq̃sq; · si ũba dei ĩ aure cordis percipit · ⁊ intelligit unde sit · Celestẽ patriam desiderare iustis iubet · animus desideria contemni · mũdi glãm dedignare · aliena nõ appetere · ꝓpria largiri · Pensent g̃ unusq̃sq; uirm · si hec nox dei ĩcordis ei aure cõsulatur · ⁊ qua iam ex deo sit · agnoscat · Nam suũt nõ nulli · qui ꝓcepta dei nec aure corporis percipe dignant̃ · Et suũt nõ nulli · qui hec quidẽ corporis aure percipiũt · sz nullo ea mentis affectu cõplectunt̃ · Et suũt nõ nulli · qui libenter uerba dei suscipiũt · ita ut etiã ĩ fletibꝫ cõpungunt̃ · sz post lacrimas ꝑpere admixtas redeũt · Hi ꝓfecto ũba dei nõ audiũt · quia hec exercere iã cõtempnũt ·

℟ Iam die contristatus ingredie[illegible] · ℣ bar domine quoniam anima mea impleta est illusio · nibꝫ · ℣ Et mi mala faciebant qui querebant animã meam · ℣ Et qui inquirebant mala mihi locuti sunt uanitates ·

et tolos tota die meditabantur. Et um vin-
diram & unam fres kum ante me
tis oclos reuocante alta cogitatione primeslcit hoc qd exore iurantis
sonat. Ppterea uos no auditis quia ex
deo no estis. Et hoc qd de reprobis uerius loqtur ipi hoc de semet ipsis repro-
bis sinis opibz ostendit. Sequitur. Re-
sponderunt & iudei & dixerunt ei. Nonne
bñ dicimus nos quia samaritanus es tu & demoniu habes. Accepta aut iniuria
cotumelia quid ds respondeat audiamus. Ego demoniu no habeo. Si honorifico pa-
trem meu & uos inhonoratis me. Quia
cum samaritanus inceptat custos & upe uere
custos e. de quo psalmista ait. Nisi dns custodierit ciuitatem. in uanu uigi-
lant qui custodiunt ea & cam pysinam dr.
custos qui de nocte custos qui de nocte
respondere noluit dns. samaritanus no
sum. Si ego demoniu no habeo. Duo appe-
ti illata fuerunt. unum negauit aliud ti-
endo consensit. Custos nanq; humani
generis uenerat & si samaritanus se
no ee diceret. ee se custode negaret. Et
tacuit qd recognouit & patienter repu-
tat qd dictu fallaciter admisit dicens. Ego
demoniu no habeo. In quibz ubis quid
aliud nisi superba mens confunditur. Que
si exagitata ut ceperat fuerit. a uocalo
res iniurias reddit qm accepit. Facit
mala que potest. minatur & que face
no potest. Dece iniuriam sustinens ds.
no muscit. no cotumelios uba respon-
dit. Si eisdem ista dicentibz respondere
noluisset. demoniu uos hetis. uerum
effecto diceret. quia nisi impleti dnomo
fuissent. tam pusillo loqui no pos-
sent. Et accepta iniuria etiam qd ue-
rum erat dicere ueritas noluit. ne non
dixisse uitiose. Et quoniam cotumeliam reddidisse uideretur. Et qua re
quid nobis inuitem. nisi ut eo ipse quo
a proximis ex fallitate cotumelias sicut
primo ecce etiam uerum mala ratcam. ne
minuti uiste correpois. iniuria uitam
furoris

Ps In primo est tribulatio mea domine & no
est qui adiuuet ut rapiant manus meas & pedes
meos libera me de ore leonis ut narrem nomen
tuum fratribz meis. Deus deus mus

Sed quisquis zelo dei utiq; apius
hoibz dehonestat. Insemet
ipo nobis dns patiencie pbuit exem
plu qui ait. Et honorifico patrem meu
& uos inhonoratis me. Et quid nobis
aduersa faciendu sit. adhuc exemplo
nos ammonet. cu subiungit. Ego aut
no quero gliam mea. est qui querat
& iudicet. Sciam certe qd septu e. qa
pat omne iudicium dedit filio. & tamen
ecce idem filius iniurias accipiens gliam
suam no querit. Illatas cotumelias
pat iudicio reseruat. ut nobis p
fecto insinuet. quotiens nos patientes ee
debeamus. du se adhuc ulciscit no ultr
& upe qui iudicat. Cum u malop pusil-
las crescit. no solu frangi pdicatio no
debet. Et etiam augeri. Qd suo dns ex
emplo nos ammonet. qui postquam hec
demoniu dictus e. pdicatois fine bnfi
cia largius ipendit dicens. Ame amen

dicto nobis. si quis sermonē meum
seruauerit. nō uidebit mortē ī ēternū.
Et sicut bonis necesse ē. ut melio
res etiam p cōtumelias fiant ex
istunt. ita semp reprobi de bñficio
peiores fiunt. Nam accepta pdica
tione iterū dicūt. Nūc cognouimꝰ
quia demonium habes. Quia etiā
morti ihesūm. et eandē cui ihesus
erant. nō uidebāt. dū solam mortē
carnis aspicerēt. ī unitatē sermōis
euangelizabant dicētes. Abraham
mortuus ē et pphē. et tu dicis. si quis
sermonē meū seruauerit. mortē nō
uidebit ī ēternū. Unde et ipi ūitatī
eundē abraham et pphās. quasi ne
nentes pferūt. Et apta nob ratio
ne ostenditur. quia qui dñm nesciūt
dei quoq; famulos fluid uenerantes
pferūt. Et notandū qd uidit eos
diis apta sibi ipugnacōe resistere.
et tamē eis se ī etna nō desinit no
ce pdicare dicēs. Abraham pater ui
etultauit ut uideret diem meum.
et uidit et gauisus est.

Ante ractatus sum ego uterq; de uentre matris
mee deus meus es tu ne discedas a me quoniam
tribulacio proxima est. et non est qui adiuuet.
Erue a framea deus animā meam. et de manu
canis unicam meam. A leonis salua.
Vide domine afflictionem meam quoniam
euocatus est inimicus meus euouae. A Intribula
cione inuocaui dominū. et exaudiuit me ī latitu
dine. euouae. A Judicasti domine causam anime
mee. defensor uite mee domine ds mus. euouae. A
Populus mus quid feci tibi aut quid molestus fui ti
bi responde michi. euouae. A Numquid redditur
pro bono malum quia foderūt foueam anime mee

Pres. xpe assistens ymnus.
angelus angelica gloria pheū cer
timus et sup crucis trophea die triumphū
nobile qualiter redemptor orbis īmolatus
uicerit. De paretes pthoplaustri fraude
factor condolens quando pomi noxialis morsu
in mortē corruit ipe lignū tūc notauit dāp
na ligni ut solueret. Hoc opus nre salutis
ordo deposposcit. multifarius pditoris ar
tur ut arte falleret et medelam ferret inde hostis
unde lesus. Quando uenit ergo sacri plen
tudo tpis missus ē abarte patris natus orbis
conditor atq; uentre uirginali carne factus p
diuit. Cingit ilumbis nre arta conditus pcepta
mebri pannis inuolutur uirgo mr alligat
et pedes manus; crura stricta cingit fascia. Lu
stris sex qui iam peractis regnū implens corpus
se nolente natus adhoc passioni dedicat. agn
ī cruce leuandus ipse. Hic acer
tis fel arundo spine clauus lancea mite corp
perforatur sanguis unda pfluit. terra pon
tus astra mundus quo lauamur unmine. Ble
sse ramos arbor alma ferens laxa uirgo
rigor lentescat ille que dedit natiuitas

ur supni uēbra regis nitri rēdas fructuose-

Crux fidelis inter omnes arbor una nobilis
nulla silua talem p̄ferr fronde flore germine
dulce lignū dulces clauos dulce pondus sustinet. Sola digna tu fuisti ferre p̄cium seculi atq;
portū p̄parare nauta mūdo naufragio. quē sanguine tuo purpurasti fusus agni corpore Glā
& honor deo usq; quo altissimo una p̄ filioq;
ī celito pausetho cui laus ē & potestas p etna
secula seculorum. ℟ Eripe me de inimicis meis dē mē.

Dicit ihe turbis quis ex vobis arguet me de peccato
si veritatem dico quare vos non creditis mihi. qui est ex dō
verba dei audit propterea vos non auditis quia ex deo
non estis. ℣ Benedictus. Quoniam deus adiuua
Libera me domine & pone me iuxta te & cuius nul ma
nus pugnet contra me. ℣ Dē dē mē reliq.
℟ Xpe fili dei uiui. ℣ Osa: quo creabit inimicus
Ego dimittā. ℟ Legem pone mihi
℟ Crue aframea dē animam meam & de manu omnis qui
oderunt me. ℟ Eripe me domine ab homine malo a
viro iniquo libera me. ℣ De ore leonis dē
Ego gl̄am meā. ℟ Defecit īsalutare tuū.

Fres. Si enim sanguis hyrcorum & taurorum & cinis uitulae aspersus coinquinatos sanctificat ad emundationem carnis. quanto
magis sanguis xpi qui p spm scm semetipm obtulit imaculatum deo emundabit cō
scientiā uestram ab operibus mortuis. ad serviendum deo uiuenti.

De ore leonis libera me domine & a cornibus unicor
nibus humilitatem meam. ℣ Crue aframea deus ani
mam meam & de manu canis unicam meam.
ad-ix. Abraham patr̄ ur. ℣ Et habitauit. cap

Fres. xpc nouī testamēti mediator
est. ut morte intercedente in redemp
tionē earū p̄uaricationū. que erant sub
p̄ori testamēto. repromissionē accipiant
qui uocati sunt eterne hereditatis in xpo
ihu dño nro. ℣

Principes p̄secuti sunt me gratis &
auertis tuis formidauit cor meū letabor ego super
eloquia tua. ℣ Quasi qui inuenit spolia multa.
℟ Eripe me de inimicis meis. ℣ Sōpe deus.
ad vesp. Anime impiorum ℣ Dixit dñs cap

Fres. xpc assistens. ℣ Iure iactatus sū.
Vnum uerilla regis. ℟ Eripe me dñe ab homine ma-

Tulerunt lapides inde ut iacerent in eum. ihe
autē abscondit se & exiuit de templo. ℣ Magnus.

Sōpe dñs
Ploremus ante dñm qui fecit nos
quia ipse est deus nr̄. Venite ℣ Dñs defensor

Sacerdotes nō dixerūt
ubi est dñs. & tenentes legē me
ne scierūt me. & pastores p̄uaricati sunt
in me. & prophetę prophetauerūt in baal. & ydo
la secuti sunt. Propterea adhuc iudicio
contendam uobiscū ait dñs. & cū filiis
uris iudicium faciam. Transite ad insulas cet
thim & videte. & in cedar mittite. & con

sidente uehemẽt si fẽm ẽ huiꝰtemodi
si mutauit gens deos suos ⁊ certe ipi
nõ sunt dij. Popl⁹ ũ meus mutauit gl̃am
suam ĩ ydolum ⁊

℟ Ne auertas faciem tuam apue
ro tuo quoniam tribulor uelociter exaudi me ℣
Eripe me dne ab homine malo auxilio iniquo libera

me. Quoniam ⁊ Ob stupescite cel̃i
super hoc ⁊ porte ei
te solamini uehemẽt. dicit dñs. Duo enĩ
mala fecit ppl⁹ meus. me dereliquerũt
fontẽ aque uiue. ⁊ fodederũt sibi cisternas.
cisternas dissipatas que cõtinere nõ ualẽt
aquas. Numquid seruus ist⁹ ẽ. aut uer
nacul⁹. Quare ergo facta ẽ ĩpedam. Cup
ei rugierũt leones. ⁊ dederũt uocẽ
suã. posuerũt terram suã in solitudiem.
⁊ ciuitates ei exuste sunt. ⁊ nõ ẽ q̃ hã
bitet ĩeis. Filij quoq; mẽphios ⁊ thah
nes cõstupuerũt te. usq; ad uerticẽ. Nũqd
nõ tibi hoc fecit tibi. quia nõ dereliqsti
dñm dm̃ tuũ eo tpe quo ducebat te
per uiam. Et nũc quid tibi uis ut bi
as egyptiorũ bibas aquas fluminis. Et quid tibi cũ
uia assiriorũ ut bibas aquã fluminis.
Arguet te malicia tua. ⁊ auersio tua in
crepabit te.

℟ Vacifice loquebantur michi inimici
mei ⁊ in ira molesti erant michi. uidisti domine
ne sileas ne discedas a me. Omnes inimici mei adu
sum me cogitabant mala michi uerbum iniquum
machinabantur aduersum me. Audisti

Scito ⁊ uide quia malũ ⁊ amarũ
tibi ẽ reliquisse te dñm dm̃ tuũ. ut
nõ sit timor meus apud te. dicit dñs ds ex
ercituũ. A seculo cõtriuisti iugũ meũ. ru
pisti uincula mea. ⁊ dixisti nõ seruiam. In
omni enim colle sublimi. ⁊ sub omni ligno
frondoso. tu prosternebaris meretrix. Ego
autem plantaui te uineam meã electam. omne
semen ueru. Quomodo conuersa es ĩ pruum
uineã aliena. Si lauaris te nitro. ⁊ multi
plicaueris tibi herbam borith. maculata es
iniquitate tua coram me. dicit dñs ds. Quo
modo dicis nõ sum polluta. post baalim nõ
ambulaui. Vide uias tuas ĩ conualle. scito
quid feceris. Cursor leuis expluans uias
tuas. Onager assuetus in solitudine. in desi
derio aie mee attraxit uentũ amoris
sui. Nullus auertet eã. omnes qui querunt
eam non deficient. ĩmenstruus ei inuenẽt
eam. ⁊

℟ Ne perdas cum impijs deus animam meam. ⁊ cũ
uiris sanguinum uitam meam. redime me domine. ℣
Eripe me. In die ut uidi fẽm ẽ ubi cap
dñi ad orandũ apham sedo dices.
surge ⁊ uade ĩmmuen ciuitate magna
⁊ predica ei predicatiõm quã ego loquor
adte. ⁊ surrexit ionas ⁊ abiit ĩmmuen
sicut ait ubi dñs. ⁊

In die magne festiuitatis stabat
ihc ⁊ clamabat dicens. si quis sitit ueniat ad me ⁊
bibat. ℣ Sanctificat ags dne
bitur. ℣ Sanctificauit dñs
nobis propitius indulgentiam largitate cul
parũ. ℣

Sicut exaltauit serpentẽ in deserto ita

Da qs dñe
eraturi apparet filium hominis
populo tuo
salutē tuā et corpus ut bonis operib; ihe
rendo tua sēp mereatur protectione defen
di. p. ad pma Libera me dñe. p. Ds in nōie. cap.
Confundant qui me p. R. Xpe fili di uiu
Vlg. qui exaltē. ad. iij. Anime ipiorū. p. Legē po.
In diebus illis fām ē sūbi dñm. R. Erue a framea
De ore leonis. p. Sanctificat qs dñe. Da qs d.

Abraham pater nester. exultauit ut uideret diem
meum uidit et gauisus est. p. Pastor israel. cap.
Erat nunc cantus magna uoce
dicēs tum. et cepit ionas increpare
ciuitatē uoce dicēs unus et clamauit
et dixit adhuc quadraginta dies et nunc
subuertet. et crediderūt uiri nīuite in deo
et prædicauerūt ieiunium et uestiti sunt saccis
a maiore usq; ad minorem. R. De ore leonis
Ne prædet eā mors. p. Sanctificat qs dñe. Da qs d.

Quadraginta anos nondum habes et abraham uidisti
amen amen dico uobis antequā abraham fieret ego
sum. p. equrabitur. Quiescat si cō cap.
Quiratur et ignoscat
ds et reuertatur a furore ire sue. et nō pe
reamus. et audiat ds oratiōnē quā cōuersi sūt
de uia sua mala. et miserebit ē ppli
suo dñs ds nr. R. Principes persequebant me
Eripe me de manibus meis dne. p. Sanctificat
qs dñe. Da qs dñe. Da qs dñe. ad uesperas.
Anime ipiorū. p. Inde qm̄ uenit uexilla regis

Si quis sitit ueniat et bibat et de uentre eius
fluent aque uiue p. magnificat. Sanctificat qs
Da qs dñe

Proiuibe pedē tuū a nuditate et guttur tuū
a sitī. Et dixisti desperauī nequaq̄m
faciam. Adamauī quippe alienos
et post eos ambulabo. Quoniā cōfusus
est fur quando deprehenditur sic cōfusi
sunt domus israel ipi et reges eorū prin
cipes et sacerdotes et prophetæ eorū dicē
tes ligno pater meus es tu et lapidi tu
me genuisti. Verterūt ad me tergum
et nō faciem. et in tempore afflictionis di
cent. Surge et libera nos. Vbi sunt dii
quos fecisti. Surgant et liberēt te in
die afflictionis tue. Secundum numerum q̄ppe
ciuitatū tuarū erant dii tui iuda. Q'd
multis mecū iudicio cōtendere. Et omnes
derelinquistis me dicit dñs. frustra p
cussistis filios uestros disciplinā nō rece
perunt. Deuorauit gladius uester prophetas
uestros quasi leo uastator generatio mea et

Vocem meam audiet uias tuas et impius a uia peruersa conuertetur.
Libera me de sanguinibus deus saluator mee. p.
Domine labia mea aperies et os meum annunciabit
laudem tuam. Libera Quidere te. ij.
Quid soliloquio fetus sum istis. aut cur
serotina. Quare q̄ dixit pphē mus. et
cessim nō uenimus ultra adte. Nūq̄d
obliuiscetur uirgo ornamenti sui aut
sponsa fascie pectoralis sue. Populus
meus oblitus est mei. diebus innumeris
Quid miseris bona ostendere uiam tuā
ad querēdā dilectionē. Que ipsa et ma
licias docuisti uias tuas. et in manibus
tuis inuentus est sanguis animarum pauperum

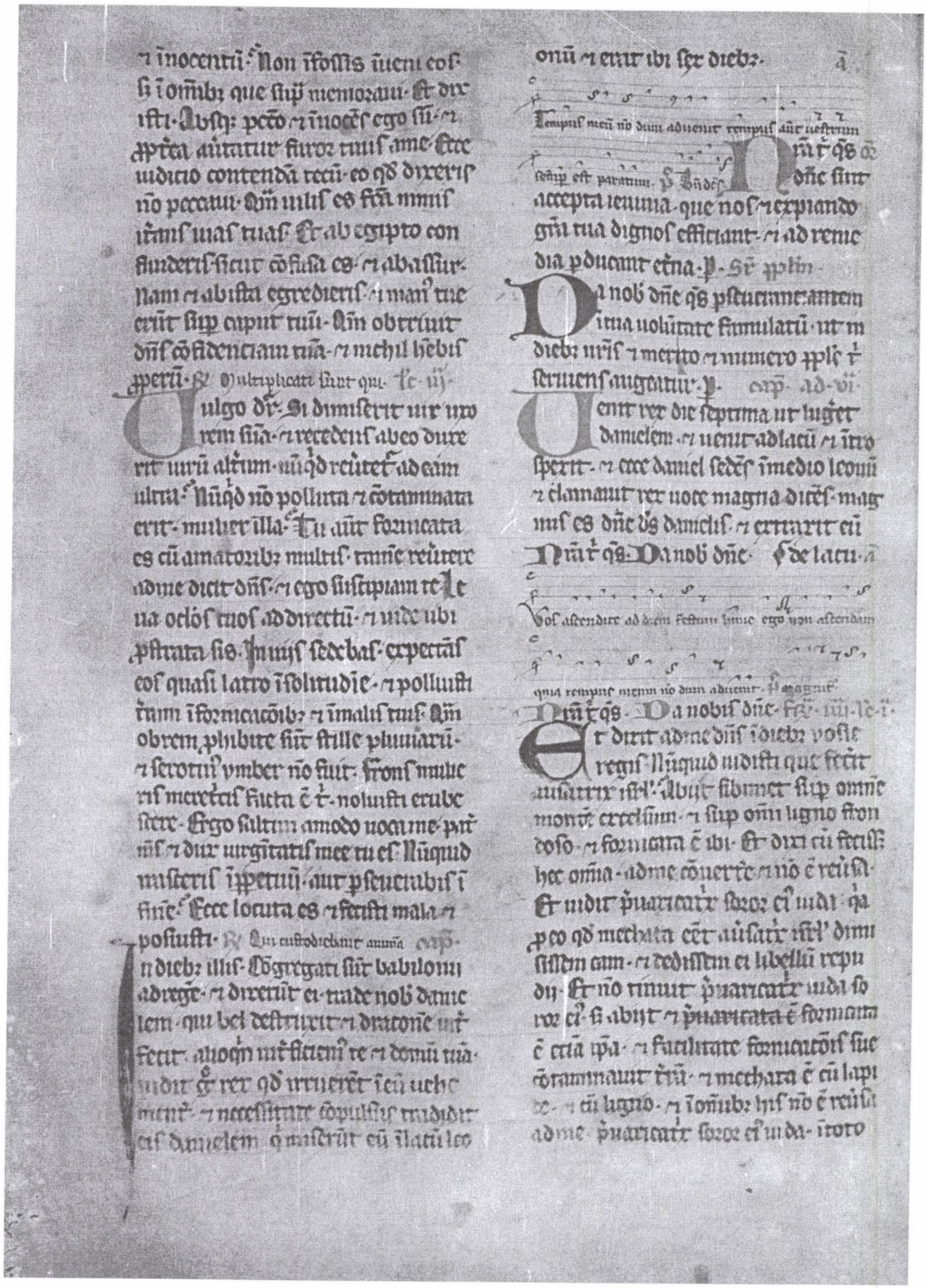

corde suo. si mendacio aut dñs ds.
Audiam et preter nil est tu. Le. ij.
Et dixit dñs ad me. Justificauit
aiam suā a iustitia isrl. cōpa
tione puaricatris iudā. Vade et clama
sermones istos contra aq̄lonē et dices.
Reuertere iustitia isrl aut dñs. et nō a
uertam faciem mea mā a uobis. quia ego
sanctus sū dicit dñs. et nō irascar ī petuū.
Tamē scito mīquitatē tuā. quia ī dñm
dm tuū puaricata es. et dispsisti uias
tuas alienis. sub oī ligno frondoso.
et uocē meā nō audisti aut dñs. Ds mis
Conuertimini filij reuertentes. dicit dñs. quia ego uir
tus assumā uos. unū de ciuitate et
duos de cognatiōe. et introducā uos
in syon. et dabo uobis pastores iuxta
cor meū. et pascent uos scientia et doc
trina. Cūq; multiplicati fueritis et
creueritis in tra aut dñs. In diebus illis
nō dicēt ultra archa testamēti dñi. neq;
ascendet sup eā. neq; recordabūt illi.
nec uisitabit. nec fiet ultra. In tpe illo
uocabūt iherlm solium dñi. et cōgrega
buntur ad eā oēs gētes. in noīe dñi iherlm
et nō ambulabūt post pauitatē cordis
sui pessimi. In diebus illis ibit domus iuda
ad domū isrl. et uenient simul de tra
aq̄lonis. ad tram quā dedi patribus uris.
Ego aūt dixi. Quomō ponā te inter filios. et
tribuam tibi tram desiderabilem. he
reditatē pclaram exercituū gentiū.
Et dixi. patrē uocabis me. et post me
ingredi nō cessabis. Sicut quo mō sic cōtem
nens mulier amatorē suū. sic cōtempsit
me dñs domus isrl. dicit dñs. Ds mis
In diebus illis. Loquitur ē dñs scripe
ad moysen dicēs. ego ds uīr. nō faciet
ris sicut nō mīcietur nec detrahat
unus alteri. primū sinū nō pungitis
in noīe meo. nec polluetis nomē dei tui.
ego dñs.
Quēs nec uocem meam audiunt et ego dñs
cognoscā eas. Sanctificato cō
hoc ieiunio ds
mox corda fidelium misericors illustra
et quibus deuocionis pietatis affectū pbe sup
plicantibus pius benignus auditū. Ad
Hesto supplicatiōibus nris. ipsius
omnipotēs ds. ut quibus fiduciā spe
rande pietatis indulges. cōsuete mi
seratus tribue benignus effectū. Ad vi.
Nec dicet dñs. nō facies ecclesiā
primo nato. nec ut appones eum
nō morabitur opus mercenarij tui apud
te usq; mane. nō maledices surdo. nec
coram ceco pones offendiculum. Si timebis
dñum dm tuū. quia ego sū dñs
Sanctificato hoc ie
Hesto supplicē.
Nec dicet dñs. Nō odies
fratrem tuum in corde tuo. Si publice
argue eum ne habeas sup illo peccm nec
quaeras ulcisciōnē. nec memor eris iniuric
arum tuarū tuarū. diliges amicum tuum sicut te
ipm ego dñs. legem meam custodite. ego
enim sū dñs ds uester. Sanctificato hoc ie
Hesto supp.
Quātu bona opa operatus sum nobis
pater quod opus iustitie me occiderit magnifi
Sanctificato hoc ieiunio. Hesto suppl.
Audiui uocem ploratus et ululatus filioꝝ isrl.
quia mutauerūt uiam suam. obliti sunt
dñm deum suum. Conuertimini filij reuertentes

⁊ sanabo auſiones uũſ. Ecce nos ue
nim⁹ adte tu eñ es dñe ds nr. Vere
mẽdaces erunt colles. multitudo mõ
tium. Vere i dño deo nro ſaluus iſrl.
Cõfusio comedit laborẽ patrũ nrorũ
ab adolescencia nr̃a. Greges eorũ ⁊
armenta eorũ. filios eorũ ⁊ filias eorũ.
Dormiem⁹ in cõfusione nr̃a. ⁊ operiet nos
ignominia nr̃a. ſm̃ dño deo nro pec
cauim⁹ nos. ⁊ patres nr̃i. ab adolescen
cia nr̃a usq; ad hanc diem. ⁊ nõ audi
uim⁹ uocẽ dñi dei nr̃i. ℟ Tori die cõtristat⁹

Si cõuerteris iſrl. ait dñs. Ie. iij.
ad me cõuertẽ. Si abstuleris of
fendicla tua. a facie mea. nõ cõmone
beris. ⁊ uanabis uniuit dñs. iũrabis.
in iudicio. ⁊ in iuſtitia. ⁊ in ẽdicẽt eum
gentes. in ipm̃o laudabũt. Hec eñ di
cit dñs. uiro iuda. ⁊ hĩ ſtatorib⁹ ierlin.
nouate uobis nouale. ⁊ nolite ſere
re sup spinas. Circucidimini dño. ⁊
auferte ꝓpucia cordiũ uestrorũ. uiri iu
da. ⁊ hĩ ſtatores ierlin. ne forte egredi
atur in ignis indignatio mea. ⁊ ince
ndatur. ⁊ nõ sit qui extinguat. ꝓpter
malicias cogitationũ uestrarũ. ℟ In prin
cipio

Annũciate in iuda. Ie. iij. ⁊ tribus
⁊ in ierlin auditũ facite. Loq̃
mini. ⁊ canite tuba in ira. clamate fo
rtiter. ⁊ dicite. Congregamini. ⁊ ingre
diam⁹ ciuitates munitas. Leuate sig
nũ in syon. confortamini. nolite ſtare.
quia malũ ego adduco ab aq̃lone. ⁊
cõtritionẽ magnã. Ascendit leo de cu
bili suo. ⁊ predo gẽtium se leuauit.
Egressus ẽ de loco suo. ut ponat terrã
tuã in desolacõm. ciuitates tue uaſta
buntur. remanentes absq; hĩ ſtatore.
Sup hec accingite uos cilicijs. plangite
⁊ ululate. quia nõ ẽ auersa ira furoris
dñi a uobis. Et erit in die illa dicit dñs.
peribit cor regis. ⁊ cor ꝓncipũ. ⁊ stupe
scent sacerdotes. ⁊ ꝓphe cõsternabũt. Et
dixi. Heu heu heu dñe ds. Ergo ne
decepisti ꝓpm̃ istũ. ⁊ ierlim dicẽs. Pax
erit uobis. ⁊ ecce peruenit gladius usq;
ad aiam. In tpe illo dicetur ꝓpl̃o huic
⁊ ierlim uentus urens in uijs que sunt
in deserto. Vie filie ꝓpli mei. nõ ad uenilan
dũ. ⁊ ad purgandũ ipse plenius ex his ue
niet mihi. ⁊ nũc ego ⁊ loquar iudicia
mea cum eis. Ecce quasi nubes ascendet.
⁊ q̃si tempestas curꝰ eius. uelociores aq̃
lis equi illius. Ve nobis quia uastati sum⁹.
Lauate a malicia cor tuum ierl̃m. ut saluꝰ
fias. usq; quo morabũtur in te cogitationes
iniq̃e tue. Vox enim annũciantis a dan.
et quasi idumee. ⁊ annũciat domus effraim.
Dicite gentibus ecce adsunt. ⁊ auditum
facite in ierlim. Custodes uenerunt de re
gione longinqua. et dabunt uocem suam
contra ciuitates iuda. quasi custodes agri
ſacti sunt super eam in circuitu. quia me
irritauit dicit dñs. Via tua et adinuenta
tua fecerunt hec tibi. Hec malicia tua.
quia amara. quia tetigit cor tuum. Vi
sceribus meis. uisceribus meis dolet cor
meum. ⁊ cõturbatum est in me. Non tacebo
quia uocem buccine audiuit anima mea.
Iuxta cor meum. ⁊ non tacebo. quia uocem
buccine audiuit anima mea. Iuxta cor meum.
⁊ non tacebo. quia uocem buccine audiuit
anima mea. Iuxta cor meum. ⁊ non tacebo.

⁊ dux· neq: holocaustū neq: sacrificiū· neq: oblacio neq: ĩcensū· neq: locus p̃mitiaꝝ coram te ut possim ĩuenire miam si iamno contro ⁊ spū humili tatis suscipiañ· P rã qs ope ds· co
Esto dñe qs apl̃us·
onfundant oñs qui ostendunt seruis tuis mala· cõfundant in oñpotencia ⁊ robur eoꝝ cõterant· ⁊ sciant quia tu es dñs ds solus ⁊ glosus sup omne trã
dñs ds nr̃· P rã qs ompe ds· esto dñe qs·

Desiderio desideraui hoc pascha manducare

Lucida amalicia cor tuũ
uobiscum antequã patiar· p magnũ·
P rã qs ope esto dñe
lerin ut salua fiat· Vsq: quo morabunt mee cogitaciones uarie· vor eũ annũciantis adam· ⁊ notũ faciẽtis ydolũ de more effinym· Conterant gressus eorum audituꝫ ẽ in lerin· Custodes uenient de tra longinq· ⁊ dare sup ciuitates uoce sua· Quasi custodes agroꝝ fei sunt sup eam ĩgyro· quia me ad miciã iam puocauit dñs· Vie tue ⁊ cogitaciones tue fecerunt t hec· tua malicia tua quia amara· quia tetigit cor tuũ· Ventre meũ uentre meũ doleo· sensus cordis mei turbati sunt ĩme· Nõ tacebo quia uoce buccine audiui aia mea clamorẽ pli· Contricio sup contricionẽ uocata ẽ· ⁊ tabernacula

omnis tra· repente uastata sunt tabernacula mea· subito pelles mee· Vsq: q̃ videbo fugientẽ· audiam uocẽ buccine· quia stultus pplus meus me nõ cognouit· filij insipientes sunt· ⁊ uecors des· Sapientes sunt ut faciant mala bñ autẽ facere nescierunt· Aspexi tram ⁊ ecce uacua erat· ⁊ nichil· ⁊ celos· ⁊ nõ erat lux ei· Vidi montes ⁊ ecce mouebãt· ⁊ omnes colles turbati sunt· Intuitus sũ ⁊ ecce nõ erat homo· ⁊ omne uolatile celi recessit· Aspexi ⁊ ecce carmelus desertus· ⁊ omnes urbes eius destructe sunt· a facie dñi· ⁊ a facie
ire furoris eius·

Hec dicit dñs· Deserta erit omnis tra· sed tamẽ cõsumacionem non faciam· Lugebit tra ⁊ merebunt celi de sup· pro eo quod locutus sum· cogitaui· ⁊ nõ penitebit me· ⁊ nec auertar ab eo· A uoce equitis et iaculatoris fugit omnis ciuitas· ingressi sunt ar dua ⁊ ascenderunt rupes· Vniuerse urbes derelicte sunt· ⁊ nõ habitat in eis homo· Et tu autem uastata quid facies· Cum uestieris te coccino· cum ornata fueris mo nili aureo· ⁊ pinxeris in oculis tuis· fru stra cõponeris· Contempserunt amatores tui· animã tuã quirent· Vocem enim quasi parturientis audiui· angustiam· quasi puerpere· Vox filie sion ni mouentes expandentes q: manus suas· Ve mi quia defecit aia mea· propter interfectos·

Quereute uiat lerin ⁊ aspi
cite· ⁊ cõsiderate ⁊ querite in plateis eius· an inueniatis uirũ facien tem iudiciũ· ⁊ quirentem fidem· ⁊ propi cabo eis· Qd si etiã uiuit dñs dixerit·

⁊ hoc fulso uanabũr· Dñe oculi tui respiciũt fidẽ· percussisti eos ⁊ nõ dolebãt· doluerũt· attriuisti eos ⁊ renuerũt accipe disciplinam· Induruerũt facies suas supra petrã· ⁊ noluerũt reuerti· Ego aũt dixi· forsitan pauperes sũt ⁊ stulti· ignorauerũt uiam dñi iudicium dei sui· Vadam ergo ad optimates· ⁊ loquar eis· ipi enim cognouerũt uiam dñi dei sui· Et ecce magis hi simul cõfregerũt iugũ· ruperũt uincla· Ideo percussit eos leo de silua· lupus ad uesperum uastabit eos· pardus uigilans super ciuitates eorũ· Omnis qui egressus fuerit exeis capietur· quia multiplicatæ sunt auersiones eorũ· confortate sũt auersiones eorũ· Super quo propitius ẽe potero· filii tui dereliquerũt me· ⁊ iurauerũt in his qui nõ sunt dii· Saturaui eos ⁊ mechati sũt· ⁊ in domo meretricis luxuriabãtur· ⁊ q̃ amatores ifemmas emissarii fẽi sũt· unusquisq; ad uxorẽ proximi sui hinnie bat· Nũquid super his nõ uisitabo dicit dñs· ⁊ in gente tali ulciscẽ anima mea· ⁊ dicit ille· Dixit ieremias· dñe omnes qui te dereliquerũt confundẽtur recedentes ate terra scribent· quõ dereliquerũt uenã aquarũ uiuentiũ dñm· sana me dñe ⁊ sanabor· saluũ me fac ⁊ saluus ero quoniam laus mea tu es·

Adpropinquabat autem dies festus ⁊ querebant principes sacerdotum quo modo iesum interficerẽt ⁊ timebant plebem· Benedictus

Quibus quis deus gratiam tuã benigne infunde ut peccati nulli cuiusq; gratiæ uoluntaria cohibeatur temperantiæ· poculo macerem· quem supplicibus deputemur eternus· Per dñm·

Concede quesumus omnipotens deus· ut qui protectionis tue gratiam quærimus liberati a malis omnibus secundum te mente seruiamus· Per eundem·

Dixit ieremias· ecce qui dicunt ad me ubi est uerbum dñi ueniat· ⁊ ego nõ sum turbatus te pastorẽ sequens· ⁊ diem hominis nõ desideraui tu scis quod egressum est de labiis meis· rectum in conspectu tuo fuit· nõ sis mihi in formidinem spes mea tu in die afflictionis· Dixit ieremias· cõfundantur omnes qui me persecuntur· ⁊ nõ cõfundar ego· paueant illi ⁊ nõ paueam ego· induc super eos diem afflictionis· ⁊ duplici contritione contere eos dñe deus noster· Per eundem·

Principes sacerdotum consilium fecerunt ut iesum occiderent· dicebant autem nõ in die festo ne forte tumultus fieret in populo· Per eundem·

Quibus nunc

dñs. Gentē robustā. gentē antiquā. gen
tē cui ignorabilis lingua. nec intelliges qd
loquat. Faretra ei sicut sepulchrū patens.
uniuersi fortes. Et comedet segetes tuas
et panē tuū deuorabit. filios tuos et filia
as tuas. Comedet gregē tuū et armenta
tua. Comedet ulneā tuā et ficū tuā. et cō
teret urbes munitas tuas. in quibus tu ha
bes fiduciā gladio. Verūptamē in diēb
illis ait dñs. nō faciam uos in cōsūmatiōm.
Quod si dixerint. quare fecit nobis dñs ds nr hec oīa. Dices
ad eos. Sicut dereliquistis me et seruistis
deo alieno in terra uestra. sic seruietis alienis
in terra nō uestra. Annūciate hoc domui iacob.
et auditū facite in iuda. dicētes. Audi ppl
stulte qui nō habes cor. qui habentes
oculos nō uidetis. et aures et nō auditis.
Ego dñs nō timebitis ait dñs. et a facie mea
nō dolebitis. Qui posui arenā terminū
mari præceptū sempiternū. qd nō præteribit.
et cōmouebūt et nō potuerūt. insuper fluctus ei. et nō trānsibūt illud. Populo aūt
huic fuit cor incredulū et exasperans. Re
cesserūt et abierūt. et nō dixerūt in cor
de suo. Pauemus et timeamus dm deū nr
em nobis. Imbrem matutinum et serotinum
hec et pcta mūdi prohibuerūt a nobis bo
na. quia inuenti sunt in populo meo impii.
insidiantes quasi aucupes. laqueos ponentes et pe
dicas. ad capiendos uiros. sicut decipula
plena auibus. sic domus eorum plene dolo. Ideo
magnificati sunt et ditati. impinguati sunt
et incrassati. et præterierūt sermones meos
pessime. Causam uidue nō iudicauerūt.
et causam pupilli nō direxerūt. et iudicia
um pauperum nō iudicauerūt. Nūquid
super hec nō uisitabo dicit dñs. aut super
gentē huiusmodi nō ulciscetur aīa mea.
Stupor et mirabilia facta sunt in terra. Pphe
te prophetabant mendacium. et sacerdotes applau
debant manibus suis. et populus meus dilexit
quod ei fuerat in nouissimo eius. Conferamini filii
beniamin. in medio ierlm. et in thecua
clangite buccina. et super bethacharem
leuate uexillum. quia malum uisum est ab aquilo
ne. et contritio magna. Speciosę et delicate
assimilauit filiam sion. ad eam uenient
pastores et greges eorum. figent in ea tēp
toria in circuitu. Pascet unusquisq; eos.
qui sub manu sua sunt. Sanctificate super eā
bellum. Consurgite et ascendamus in meridie.
Ue nobis quia declinauit dies. quia lon
giores facte sunt umbre uespri. Surgite
et ascendamus in nocte. et dissipemus domos eius.
quia hec dicit dñs ds exercituum. Cedite
lignum eius et fundite circa ierlm aggerem
hec est ciuitas ultionis. omnis calumpnia
in medio eius. Sicut frigida facit cisterna
aquam suam. sic frigidam facit malitiam suam.
Iniquitas et rapina audita est in ea coram
me semper infirmitas et plaga. Erudire ie
rusalem. ne forte recedat anima mea a te.
ne forte ponam te desertam terram inhabita
bilem. Hec dicit dñs exercituum. usq;
ad racemum colligent quasi uinea reliquias
israel. Conuerte manum tuam quasi uindemiator
ad cartallum. Cui loquar et quē cōtestabo
ur audiat. Ecce incircumcise sunt aures eorum
et audire nō possunt. Ecce uerbum dñi factum
est eis in opprobrium. et nō suscipient illud.
Ideo furore dñi plenus sum. laboraui
sustinens. effunde super paruulum foris
et simul super iuuenem uirum. coniugium uir
um cum muliere capientur. senex cum pleno

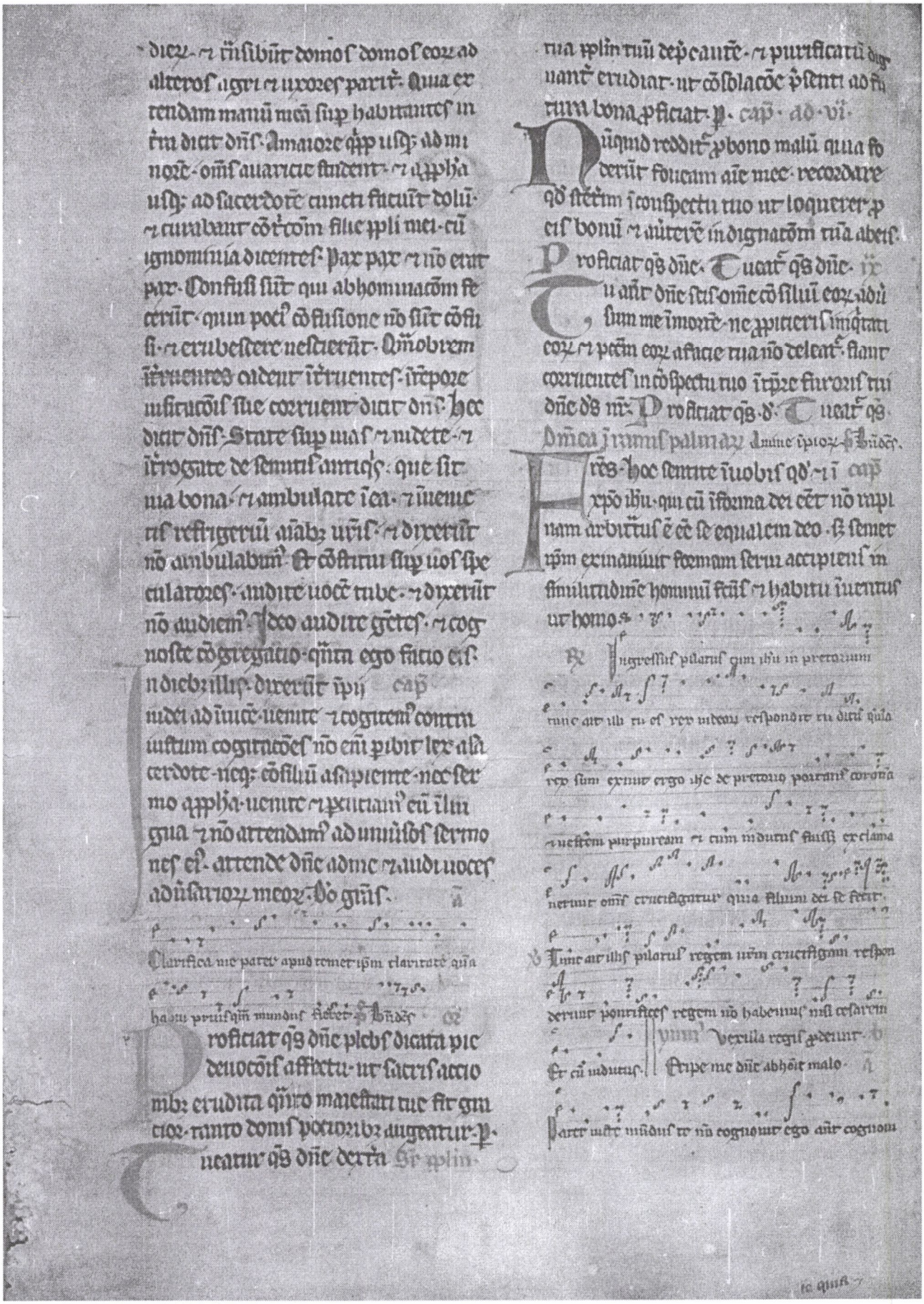

re quia tu me misisti. Pergat.

Compe cō
sepītine
ds qui humano generi ad imitandum
humilitatis exemplū saluatorē nrm
carnē sumere & crucē subire fecisti.
cōcede ppicius ut & patientie ipsius
hr̄e documenta. & resurrectōis ei cōsor
cia mereamur. P. ad cōplet. Dñs sēc in. P. Qui uo
Confundant qui me. Vpr cōsēda. A

Simon dormis. Sic di.

Ego uiui. Ps. Ps. Ps. Ps. Ps. Ps. Ps.

Ps. uero non cognouerunt uias me
as quibz iurau in ira mea si introibunt in requi
em meam. Venite ex. A. Pueri hebreor. collentes
ramos olivar. obviaverūt domino clamantes & dicentes
Osanna in excelsis. P. Ds nr

Sermō qd fm̄ ē ad hieremiam a
dñō. qñdo misit ad eum rex se
dechias phassur filiū melchie. & sopho
niam filiū maasie sacerdotē. dicēs. Inq̄
roga p nobis dñm. quia nabuchodonosor
rex babilonis. preliat adūsum nos. si
forte faciat nobiscū. scdm oīa mirabi
lia sua. & recedat anobis. Et dixit hie
mias ad eos. Sic dicetis sedechie. hec di
cit dñs ds isr. Ecce ego cōuertā nasa
belli. que inmanibz uris sūt. quibz uos
pugnatis adūsus regē babilonis & cal
deos. qui obsident uos extra muros. & ego
cōgregabo ea in medio ciuitatis huius. &
debellabo ego uos in manu extenta
& brachio forti. & in furore. & indigna
tione. & in ira grandi. & plagam habi
tatores ciuitatis huius. homines & bestias
pestilencia magna morientur. Et post

hec ait dñs. dabo sedechiam regē iuda
& seruos eius & populum eius. & qui derelicti
sūt in ciuitate hac a peste & gladio. &
fame in manu nabuchodonosor regis ba
bilonis. & in manu inimicorum eorum. & in ma
nu quirentium animas eorum. & percutiet eos
ore gladii. non mouebit. nec parcet. nec miserebitur.

Iudica domine nocentes me expugna impugnantes me

Iudica domine nocentes me. expugna impugnantes me
Apprehende arma & scutum. & exurge in adiutorium mihi
Effunde frameam & conclude aduersum eos qui persequuntur me
Dic anime mee. Salus tua ego sum. Confundantur & reuereantur
Iudicasti causam meam. & liberasti me deus meus
Ne derelinquas me. deus meus
Deus meus eripe me de manu peccatoris. & de manu

contra legem agentis & iniqui. iudicasti

Hec dicit dñs. Ecce ego do coram
uobis uiam uite. & uiam mor
tis. qui habitauerit in urbe hac. mo
ritur gladio. & fame. & pestilencia. Qui autē
egressus fuerit. & confugerit ad cal
deos. qui obsident uos. uiuet. & erit
ei anima sua. & sit sibi. posui enim faci
em meam sup ciuitatem hanc in malum.
& non in bonum ait dñs. In manu regis
babilonis dabit. & exuret eam igni.
& domum regis iuda. Audite uerbum dñi
domus dauid. Hec dicit dñs. Iudicate
mane iudicium. & eruite ui oppressum de
manu calumpniantis. ne forte egre
diatur ut ignis indignatio mea. & succen
datur. & non sit qui extinguat. propter ma
litiam studiorum uestrorum. Ecce ego ad te
habitatorem uallis solitudinis. ait dñs. qui dicitis quis descen
det nos. & quis ingredietur domicilia nostra.
Et visitabo super uos iuxta fructum ad
inuentionum uestrarum dicit dñs. & succendam ignem

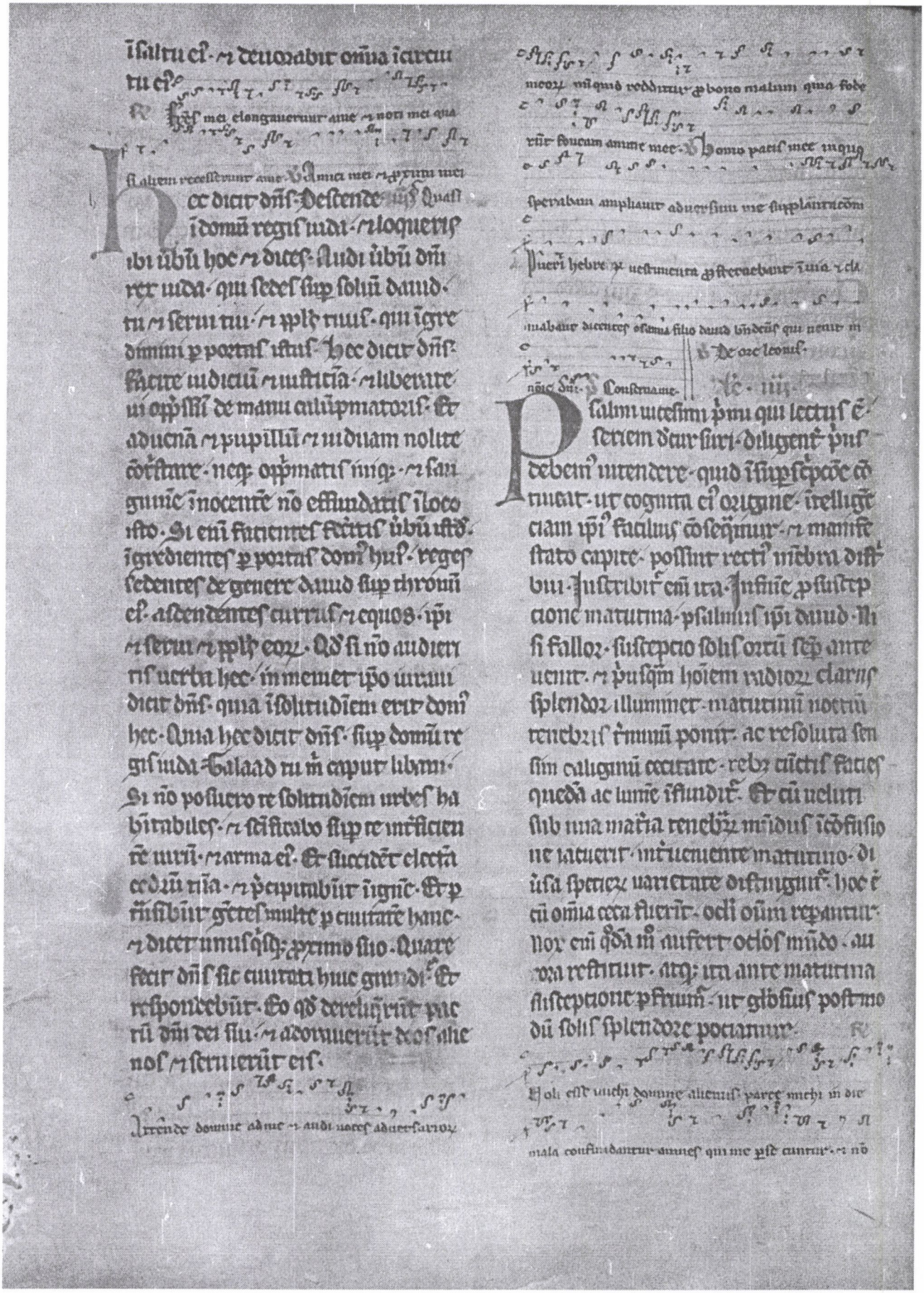

confundar ego. Confundantur amici mei qui

quererunt animam meam ut auferant eam. Et uō.

Sed qm̄ sicut dicit apls. ler spiri
tualis ē. r spiritalibz spiritalia
cōparandi sūt. solem hic iustitie arbi
tror dīgnari. hoc ē xp̄m dn̄m. qui nobis
ignorantie tenebras. r peccōz cecitate
subuōlis. celestis doctrine sue lumē īfudit.
r quos nō bēdam⁹ oculos cordis inserunt.
r uelud radios quosdam apls suos mi
sit. qui nos de nocte teterrima delinquē
die liberarēt. r paulatim resolutis ino
bis tenebris peccōz. maturina nos susceptā
cione cōsuesceret. ut p̄fecti sicut pos
sim⁹ uolentes solis ardorē. hoc ē p̄mū nos
p̄ceptis simplicioribz eruderet. quo ca
pacores efficeret celestiū secretoz. ht
hui⁹ trag. solis iustitie maturino. peccōz
caligo tota p̄mitur. sicut ip̄e ap̄lus ex
p̄sona dn̄i dicit. In maturinis inuenie
bam oēs peccōres ēre. hoc ē oriente
nobis sole iustitie. qui hūanā dn̄i sum⁹
oīs cogitacio in magna subuenit. Tot⁹
aūt hic psalm⁹ digestus ē ex p̄sona dn̄i
saluatoris. q̄ppe cū plurim⁹ de eo. i nouo
sint posita testamēto. Tu aūt

Salum me fac deus quoniam intrauerunt aque

usq; ad animā meam. ne auertas faciem tuam a me

quoniam tribulor uelociter exaudime. Intende anime

mee. r libera eam. p̄pter inimicos meos. eripe me. dic

Dixit trag. Ds ds mus respice in me. r relin Quare

ri hōis agit causam. ut interrogare q
dam m̄ uideat dīcēs. ds oīum qui es ds
mus. cur me dereliquisti. Michi enim m
cōscius sum. Sed in ap̄hiam emi nefarie
bar p̄cm. nec erat dolus in ore eius.
Hoc aūt dicit ut manifestaret ap̄ter
nos se ēe derelictū. quoz p̄cā portā
bat. ac iudentes discederemus. r nos p
ipso scō. r iusto mor. cui p peccōribz illa
moreret. Denig: hac nocte i passione
usus ē. sicut i euāgelio legim⁹. Heli
heli lamazabactani. hoc ē. ds mus ds
mus quare me dereliquisti. Hac iqm̄ nocte
usus ē. ut qd ap̄hia annūciauerat.
rei exitus approbaret. Et qm̄ sēcia
pene manifestam fuit. ulū ispiciam⁹
uersiclm iquo aūt. Ego aūt sum uer
mis. r nō homo. Cur uocē dn̄i creare
inuenio se uoluerit cōparare. possim⁹
hoc q̄dem humanam p̄mittis assigna
re. que ē stoz uirtus maxima. sicut
suis moyses ante dn̄m animal se ir
rationabile p̄fitet. dauid se uermē
sepe cōmemorat. Sz magis illud acci
piendū puto. qm̄ uermis nulla ex tri
secus admixtione alieni corporis. sz de
sola. r pura ira pereat. ideo ulū cō
parauit dn̄o. qm̄ r ip̄e saluator de
sola. r puru manna generat. Legim⁹
ecia i libris moysi. de manna uermi
los peccatos. Digna plane. r iusta cō
paratio. si de manna uermes gignū.
r dn̄s xp̄c de manna pereant. Quin
pocī ipam mannam manna dixerim.
quia ē subtilis. splendida. suauis.
r urgo. que uelud celitus uenies.
ciētis ecclias p̄plis. cibū dulciorem
melle defluxit. Qui qui edere de man

ducare negligerent. utrū ipsemet ipo
hīc nō posset. sicut ipe dīs ait. Nisi
qs māducauerit meam carnē. & biberit
meū sanguinē. nō habebit uitā in semet
ipo. & poc ipe erat iudeis cōuertē
sicut apls ait. Qui māducat & bibit
indigne. iudiciū sibi manducat & bibit.

℟ Synagoga populus circūdederunt me & nō
reddidi retribuentibus michi mala. consumm̄et
domine nequicia peccā & dirige gressum. ℣
In aūr domine susceptor meus es & gīa mea &
exaltans caput meū. Consumm̄et. ℣ Osanna
filio dauid benedict qui uenit in nōe dñi rex
israēl osanna in excelsis. Cui cant cū unus

In illo. t. Cum appro sedm̄ ayam̄
propinquaret ihc ierosolimā. & uenisset
bethphagē ad montē olyueti. hīc
misit duos discipulos dicēs eis. Ite in
castellū qd contra nos est. & statim in
uenietis asinā alligatā. & pullum
cū ea. Et reliq. omit. ueritatē hēbe

Mediator dei & hominū. ꝑbs
homo xp̄s ihc. qui p humani
generis salute passurus decreto deitā
tis aduentū. appropinquante hora
passionis. ut etiā phoc claresceret.
quia nō inuitus. sed sponte pateret.
In asino uenire. & a turbis rex ap
pellari ac laudari uoluit. ut etiā
phoc eruditis oīb; cognosceret.
ipm esse xp̄m. qui sic illo uenturū

phecta olim nūciata p̄nuntiis signaret.
Ante qnq; dies paschē. uenire uoluit
sicut ex euāglio iohis didicim̄. ut etiā
phoc ostenderet se esse agnū imaculatū
qui pcīa tolleret mūdi. Agnī quippe pas
chalis. cui immolatōe ꝑpls isrl̄ ē ab egyp
cia liberatus seruitute. ante qnq; dies paschē. id sabbati
ē qrta decima luna. ad uesperum missus ē
immolari. significans eū qui nos suo sanguine
redēpturus erat. Ante qnq; dies paschē
dcit hodierna die magno p̄decessorū
subsequentiūq; ꝑplōz gaudio. ad laudā
dū deductus uenit in templū dei. & erat
cottidie docens ibi. Quum demū pascha
die. ubi uetus pascha sacramenta haberē
cōsummata observanda cōsummauit. ac
nouū de inceps observanda discipulis cō
tradidit. Egressus inmonte olyueti ten
tus ē audiri. & mane crucifixus. ℟

Olyp bnum factus sum inuis inimicis meis. uderūt
me & monuerunt capita sua. adiuua me domine de
us meus ℣ Circūdederunt inimici mei & comprehen
dam illos & non conuertar donec deficiant. Adiuva.

Et bene cū admonē olyueti uici
uenisset dñs. discipulos qui hec
animalia adducent misit. quia nō nisi
ad eū nutu. & sola ipius gīa largiente
pueniūt. ihc largiente attestante
qui ait. Et in hoc ē caritas. nō qsi nos
dilexerim̄ dm̄. & ipe dilexit nos. Mons
nāq; olyueti celsitudinem dīne dilectio
nis. qua nos misericordi illustre ac sal
uare dignatus ē insinuat. Nō solū quia
olei natura lucis ministra ē. & labor

dolorq; solamen uerū etiā quia cūctis quibz īmittet solet excellere liquoribz. Et apls de caritate locutus adhuc īqt excellentiorē uiam uobis dmonstro. Ad montē olyueti uenies dns asinos si bi quibz ierosolimā petat. p̄cipit exhi beri. figurate sigficans. hoc qd alibi dicit apte. Dns ist. Sc. ix.

Quia sic ds dilexit mūdū. ut filiū suū unigenitū daret. ut oīs qui credit īpo nō pcat. sz habeat uitā eternā. duos ad exhibenda munera misit discipulos. ut sigficaret. i utrūq; pplm. ex cūcisione scilicet et ppucis p̄dicatores ee dstinandos. Vel certe duos misit. ut eosdem p̄dicatores. doctrina simul et opatōe pfectos ee moneret. ne uel erroris ulla īdocti ut rati misceret. ul' ea que recte docuissent. p̄ue nuendo ne garent. Inuenietis īquit asinā alligatā. et pullum cū ea. solute et adducite mihi. Pullū quoq; alligatū fuisse. alii euangliste testantur. Vtrq; enī pplis fi nibz petre erat curtūpleruis. et solucio ne diuina opus hebat. Iste lege q̄n ac cepat male utēdo. ille nūq̄m accipiendo peccauerūt. Vn bñ dicit apls. Quia nō e distinctio. oēs enī peccauerūt et egēt gl'a dei. iustificati gratis p gratiā ipius. Et pulchre alii tres euangliste. qui gentibz sēpserūt. pullū solū in allatū dño me morant. Ostatim aūt euangelista qui exhebreis hebreo sermone scripsit ewā geliū. etiam asine facit mētionē.

Ingrē diente domino in sanctam ciuitatem hebreoꝝ pueri resurrectionem iure p̄nunciantes cum ramis palmaꝝ osanna clamantes in excelsis. Cumq; audisset quia ihc uenit ierosolimam. ejecerunt ob omnes deus auxi laudi uiam ei. Cum ra liarū meis et ideo non sum confusus. euouae. Circumdantes circūdederunt me et in nomine dni uindicabo eos meis. euouae. Iudica causam meam defende qua pacem est domine. euouae. Cum anglis et pueris fidelis inueniantur triumpharau uictis clamantes osanna in excelsis. euouae. Confundantur qui me psecuntur et non confundar ego dne de mis. euouae.

Res. hoc sentire in uob. Pange lingua. Eripe me de inimicis meis.

Turba multa que conuenerat ad diem festū clamabat domino benedicis qui uenit in nomine dni osanna in excelsis. Benedicis.

Ompe sempiterne deus. ad pman

Videret hec mulier in corpus meum hoc unguentū fecit ad sepeliendum me fecit. Ds de mis res. eratibz. Pueri hebreoꝝ. Legē po. res. hoc se. Erue a framea. De ore leonis. Pueri hebreoꝝ testimonia. Defende in salū.

Res. Ihc humiliauit semet ipm fac tus obediens deo pr usq; admor tem. morte aūt crucis. De ore leonis.

Deus israhel aperi re sistrum in aperiū operuit reuerentia faciem meam erroneus fuerui sum filiis meis et horruit sibi

mc

ām zelus

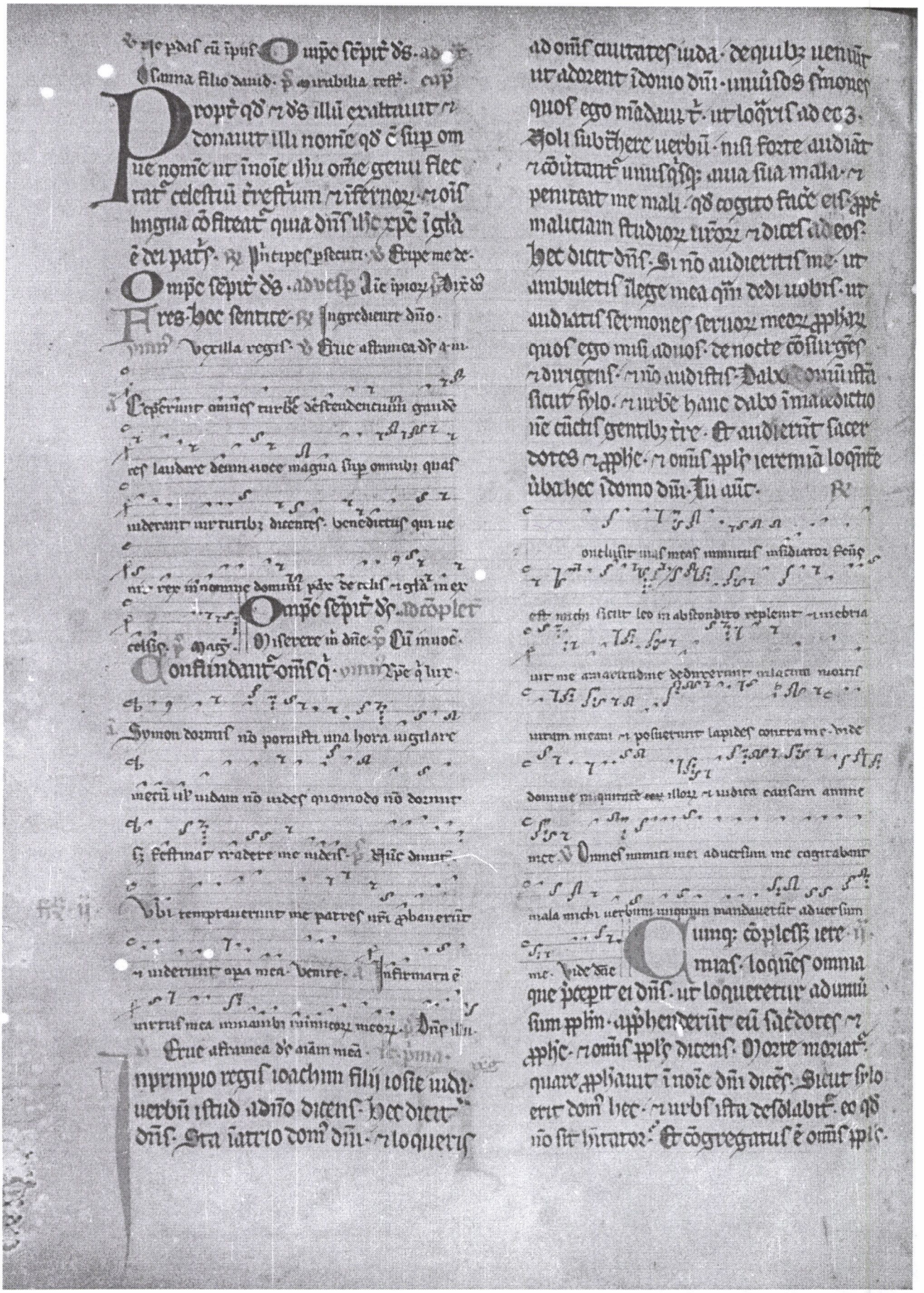

adūsum ieremiam ī domū dñi. Et audi
erūt ꝓncipes uidi omia ūba hec. ⁊ ascen
derūt de domo regis ī domū dñi. ⁊ sede
runt introitu porte dñi noue. ⁊ locuti
sūt sacerdotes ⁊ ꝓphe ad ꝓncipes ⁊ ad
omē ꝓplm dicentes. Iudiciū mortis est
uiro huic. quia ꝓphauit adūsus ciuita
tē istam. sicut audistis auribus urīs. Et
ait ieremias ad omēs ꝓncipes ⁊ uniūsū
ꝓplm dicēs. Dñs misit me ut ꝓphāarem
ad domū istam. ⁊ ad ciuitatē hanc. omia
ūba hec que audistis. Nūc g̃ bonas fa
cite uias uras. ⁊ studia ura. ⁊ audite
uocē dñi di urī. ⁊ penitebit dñm mali
qd locutus ē adūsum uos. Ego aūt ecce
in manib; urīs sum. Facite m qd bonū ⁊
rectū ē ocliis urīs. Uerūptamē sciote
⁊ cognoscite. qd si occideritis me. sangui
nē innocentē tradetis ciuitatē uosmet ꝓpos
⁊ ciuitatē istam ⁊ habitatores ei. In
ueritate enī misit me dñs ad uos. ut loq̃
rer in auribus urīs omia ūba hec. Tu aūt

Dixerunt ꝓncipes ⁊ omis turba ꝓphis ad sacerdotes ⁊ ꝓphas. Nō
est uiro huic iudiciū mortis. quia in nōie
dñi di nri locutus ē nobis. Surrexe
runt q̃dam de senioribus terre. ⁊ dixerūt
ad omē cetū ꝓpli loq̃ntes. Micheas
de morasthim fuit ꝓpha in diebus ezechie
regis iude. ⁊ ait ad omē ꝓplm iude
dicens. Hec dicit dñs exercituū. Syon
q̃si ager arabit. ⁊ iherlim sicut cumu
li erit. ⁊ mons domus in excelsa silue.
Numquid morte cōdēpnauit eū ezechias
rex iude ⁊ oms iuda. Numquid nō timu
it deū. ⁊ deprecatus est faciem dñi.
⁊ penituit dñm mali qd locutus erat
aduersus eos. Nos aūt nō faciamus malū grāde
contra animas nras.

Dominus meus est ut quam
bellatores fortes appetera ꝑsequi sint me intelligę
nō poterunt. domine ꝓphas ueni ⁊ corda tibi re
uelam causam meam. Et uim faciebant qui que
rebant animam meam ⁊ qui inquirebant mala mihi
loqui sūt uanitates. Dñe ꝓphas. Laudes

Faciem meam nō auertī ab increpantibus ⁊ cō
spuentibus in me. euouae. Tranca sustinere adue
sus eum qui dissipant gregem meum. euouae.
Appenderunt mercedem meam triginta argenteos
quos appretiatus sum abeis. euouae. Inuenie

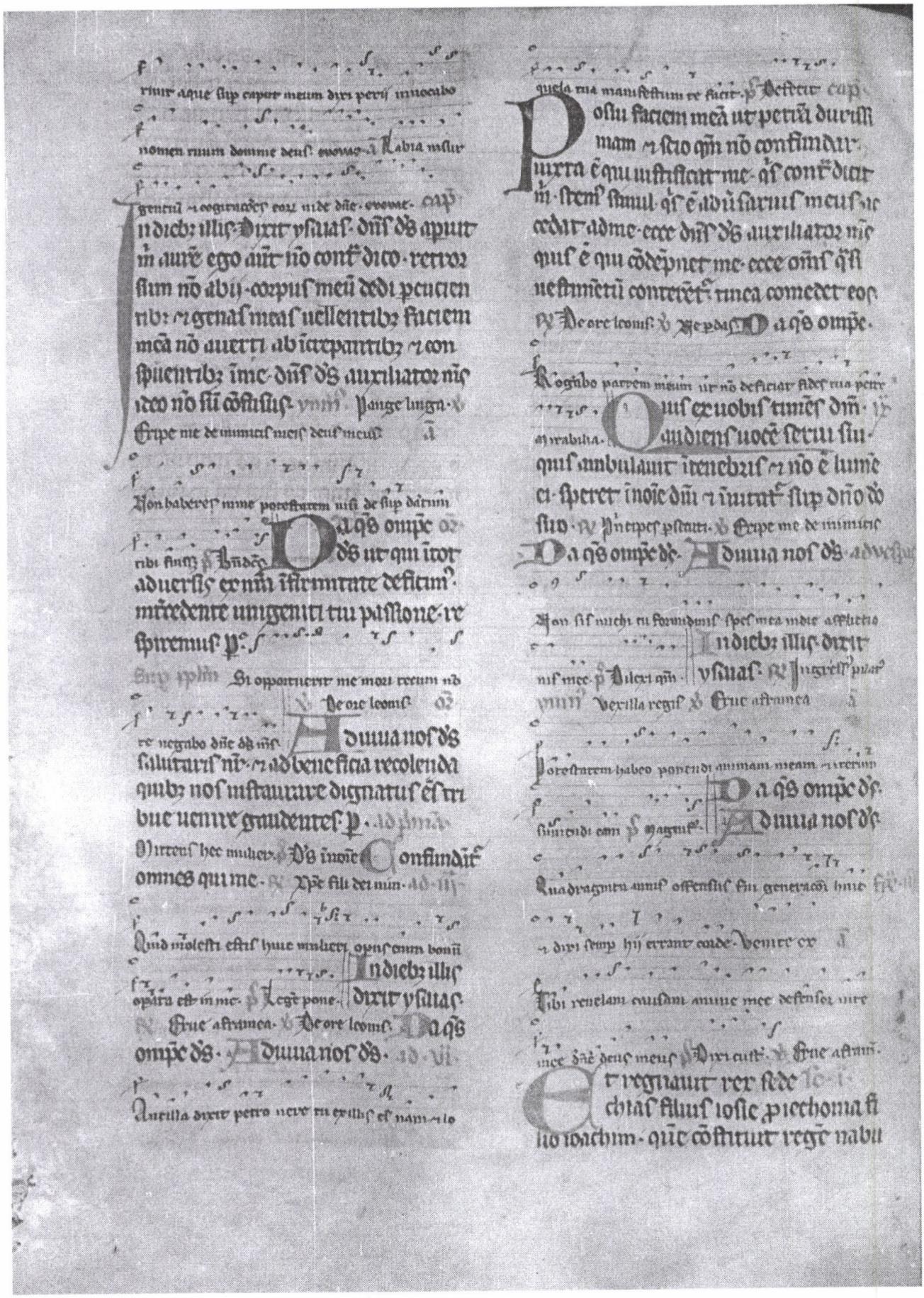

codonosor rex babilonis uictu uidi
et nō obediuit ipse et seruus ei et pphe
et fere ubis dñi que locutus ē in
manibz ieremie pphe. Et misit rex
sedechias michal filiū selechie et so
phoniam filiū maasie sacerdotē. ad ie
remiam pphām dicens. Ora pro nobis
dñm dñm nrm. Jheremias aūt ambu
labat in medio pli. nō enī miserāt
eū in custodia carcis. Exercitus
pharaonis egressus ē de egypto et au
dientes chaldei qui obsidebāt ierlim
hui sermodi nūciū. recesserūt ab ierlim.
Et factū ē ubi dñi ad ieremiā pphām
dicēs. Hec dicit dñs dns isrl. Sic dice
tis regi iuda. qui misit uos ad me ut
rogandū. Ecce exercitus pharaonis
qui egressus ē uobis in auxiliū. reuer
tent in terrā suā in egyptū. et redient
chaldei et capient bellabūt contra ciui
tatē hanc. et capient eam et incendent
igni

Hec dicit dñs. Nolite decipere
animas uras dicentes. euntes abibūt
et recedēt a nobis chaldei. qui nō abibūt

Si enim percusseritis omnē exercitū cal
deoz. qui pugnant aduersū nos. et dere
licti fuerint exercitu aliq uulnerati. sin
guli de tēptorio suo cōsurgēt et incen
dent ciuitatē hanc igni. Ego aūt cū reces
sisset exercitus chaldeoz ab ierlim pp̄ ex
ercitū pharaonis. egressus ē ieremias
de ierlim. ut iret in terrā beniamin. et dum
deret ibi possessionē in cōspectu ciuium.
Cūq; peruenisset ad portā beniamin. erat
ibi custos porte princeps. nōie hieriasi
filius selemie filij ananie. et apprehendit
ieremiam pphām dicēs. Ad chaldeos pfu
gis. Et respondit ieremias. Falsum ē.
nō fugio ad chaldeos. Et nō audiuit eū.
sed cōprehendit hieriasi ieremiam. et ad
duxit eū ad principes. Cūm obrem mitti
principes contra ieremiā. cesit eū misertus
iouercite. qui erat in domo ionathan. ipse
enim prepositus erat super carcerem. Intrauit in
gressus ē ieremias in domo lacu. et in cergas
tulo. et sedit ibi ieremias diebz multis.

Dixerunt impij. Opprimamus iustum quoniam
mittet et deglutiamus eum quasi infernus uiuum
auferamus memoriam illius de terra. et de spoliis
ei⁹ scarcem inuenimus inuenit ipse eum homicide the
sauriziauerūt sibi malum insipientes et maligni
oderunt sapientiam et uel fuerit sine progenie ibi
sius. Dixerunt impij apud se nō recte cogitantes
circūueniamus iustum quoniam contrarius est

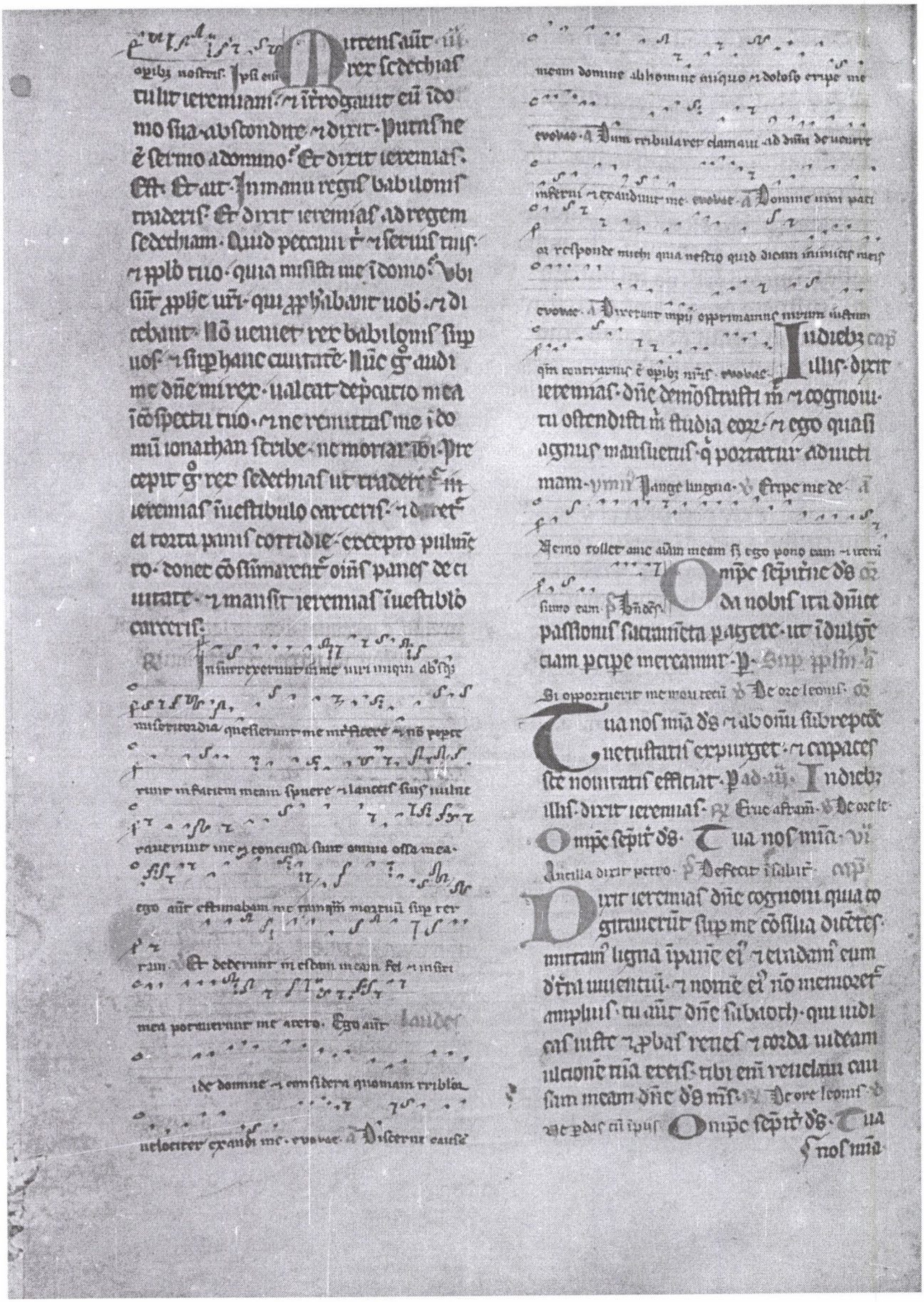

AD ꝑ Rogabo · ꝑ ymbulia · Dixit iere
mias dñe nõ cognouit · ꝙ Principes ꝑse
cuti · ꝙ Eripe me de manibus meis · Om pe
sepiterne ds · Tua nos misericordia

Recordare mei dñe
me · ꝙ Lectus ꝛ
illa regis · ꝙ Eripe de me de manibus ·

tucre me ab his qui ꝑsecuti
In diebꝫ illis · dixit
ieremias · nam ver

Jo mon domus nõ potuisti una hora uigilare
mecum · ꝙ Magnus ·

Om pe sepiterne ds ·
Tua nos mia ds ·

Quis uram in ira mea si inuenerint requiem

meam · Venite eruil · Sino gtã pat · Quia ego

rerum sum de manu pessimoꝝ libera me dñe · ꝙ
Eruc aframea · ꝙ ꝑma ·

Dixit ĩsup ·

Misit aũt ieremias
Iuestibulo carceris · ꝛ misit rex
sedechias ꝛ iussit ad se ieremiam ꝓphe
tam ad hostiũ tertiũ · qd erat in domo
dñi · Et dixit rex ad ieremiam · Interro
go ego te sermonẽ ne abscondas a me
aliquid · Dixit aũt ieremias ad sede
chiam · Si annunciauero t̃ nũquid nõ
trades me · ꝛ si cõsiliũ t̃ dedero num
me audies · Juravit ꝙ rex sedechias
ieremie clam dicẽs · Vivit dñs qui
fecit nobis animam hanc · si occidero
te · ꝛ si tradidero te in manꝫ uiroꝝ istoꝝ
qui querũt aiam tuã · Et dixit ieremias ad sedechiam · hec dicit dñs ds
exercituũ ds isrl · Si ꝓfectus exieris
ad ꝓncipes regis babilonis · uivet
aia tua · ꝛ civitas hec nõ succendet igni

ꝛ salvus eris tu ꝛ domus tua · Si aũt
nõ exieris ad ꝓncipes regis baby
lonis · tradet civitas hec in manus
chaldeoꝝ · ꝛ succendent eã igni · ꝛ
tu nõ effugies de manu eoꝝ ·

Hamicus meus osculi me tradidit signo ·

quem osculatus fuero ipe est tenete eum ·

hoc malum fecit signum qui per osculũ adimple

uit homicidium infelix preter miserum ꝓcessum

sanguinis · ꝛ finem laqueo ꝙ suspendit · Veli

lli erat si natus non fuisset · Infelix ·

Et dixit rex sedechias ad ieremiam · Sollicitus sum ꝓ iude
os · qui transfugerũt ad chaldeos · ne
forte tradar in manus eoꝝ · ꝛ illudant mi ·
Respondit aũt ieremias · Non te
tradent · Audi qso nocet dñs · qm ego
loquor ad te · ꝛ bñ t̃ erit · ꝛ vivet aia
tua · Qd si noluerit egredi · istud ẽ ser
mo quẽ ostendit mi dñs · Ecce omnes
mulieres que remanserũt in domo regis
iuda · educent ad ꝓncipes regis baby
lonis · ꝛ ipe dicent · Seduxerũt te · ꝛ
ꝓvaluerũt adversum te viri pacifici
tui · demerserũt in cẽno te ad lubrico
pedes tuos · ꝛ recesserũt a te · ꝛ omnes
uxores tue ꝛ filii tui educent ad chaldeos ·
ꝛ nõ effugies manus eoꝝ · sed in manu re
gis babilonis capieris · ꝛ civitatem hanc
cõburet igni · Dixit ꝙ sedechias ad
ieremiam · Nullus sciat ubi hec · ꝛ
nõ morieris · Si aũt audierit ꝓncipes ·

qua locutus sum tecū ⁊ ueneritq; adte ⁊ dicēt tē. indica nobis quid locutus sis cū rege. nō celes nos ⁊ nō interficiemus te. quid locutus ē tecū rex. dices ad eos. Postulauī ego pces meas coram rege. ne me reduci uideret ī domū Jonathan. ⁊ ibi morer. Venerūt oēs pncipes ad ieremiam. ⁊ ītrogauerūt eū. ⁊ locutus ē eis iuxta oīa ubi que pcepat ei rex. ⁊ cessauerūt ab eo. nichil fuerat auditū. Quia sitq; the remas ī uestibulo carceris usq; ad diem quo captꝰ est ierusalē.

Judas mercator pessimus ostiolo pecuniā dominum

ille ut agnus innocens non negauit unde ostiolum

denariorū numero pessimis iudeis tradidit. Quinq;

illi erat si natus non fuisset denariorū. cc. iii.

Erat autē ut caperet eū ierusalē. ⁊ ob sidebant eam. Undecimo aūt anno sedechie. mense quarto. quinto die mēsis. aperta ē ciuitas. ⁊ ingressi sūt oēs pncipes regis babilonis. ⁊ sederūt ī porta media. Nergel. Sereser. Semegar. Nabusar. Sachim. Rabsares. Nergel. Sereser. Rebmag. ⁊ reliq; pncipes regis babilonis. Cūq; uidisset eos sedechias rex iuda. ⁊ oēs uiri bellatores fugierūt. ⁊ egressi sūt nocte de ciuitate per uiam horti regis. ⁊ p portā que erat inter duos muros. ⁊ egressi sunt aduiam deserti. Persecutus ē aūt eos exercitus caldeoꝝ. ⁊ cōprehenderūt sedechiam ī campo solitudinis iericon tine. ⁊ captū adduxerūt ad nabuco donosor regē babilonis ī reblatha. que ē in terra emath. Et locutus ē ad eū iudicia. Et occidit rex babilonis filios sedechie ī reblatha ī oculis eius. ⁊ omnes nobiles iuda occidit rex babilonis. Oculos quoq; sedechie eruit. ⁊ uinxit eū cōpedibus. ut adducēt ī babilonē. Domū quoq; regis ⁊ domū uulgi. succenderūt chaldei igni. ⁊ muros ierusalē subuerterūt. ⁊ reliquias pli qui remanserūt ī ciuitate. ⁊ perfugas qui trāsfugerāt ad eos. ⁊ supfluos uulgi qui remanserāt. trāstulit nabuzardan magist̄ militū babilonis. ⁊ de plebe pauperum qui nichil penitus habebant. dimisit magister militū nabuzardan ī terra iuda. Precepat aūt nabucodonosor rex babilonis de ieremia pphēta. nabuzardan magistro militū dicēs. Tolle illū. ⁊ sup eum oculos tuos. nichilq; ei mali facies. sed ut uoluerit sic faciet ei.

Ecce uerba ⁊ qui uocabatur iudas uenit. ⁊ dum

ad ppinquaret ad ihm ut eum osculareturꝰ ille dixit

ad eum iuda osculo tradis filium hominis ad crucifigē

dum. Filius quidem hominis iudicatur sicut scriptum ē

de illo. ue aūt homini illi p quem tradetur. Lauda

Liberā me de sanguinibus deus deus salutis ⁊ exultabit lingua

mea iustitiam tuam. euouae. Conmunicas ⁊ ierusalē

uel passus sum absq; ⁊ dīs meus es. ne recedas a me. quoniā tribulatio

fortis. euouae. Psi uero in nauū quesierunt animā

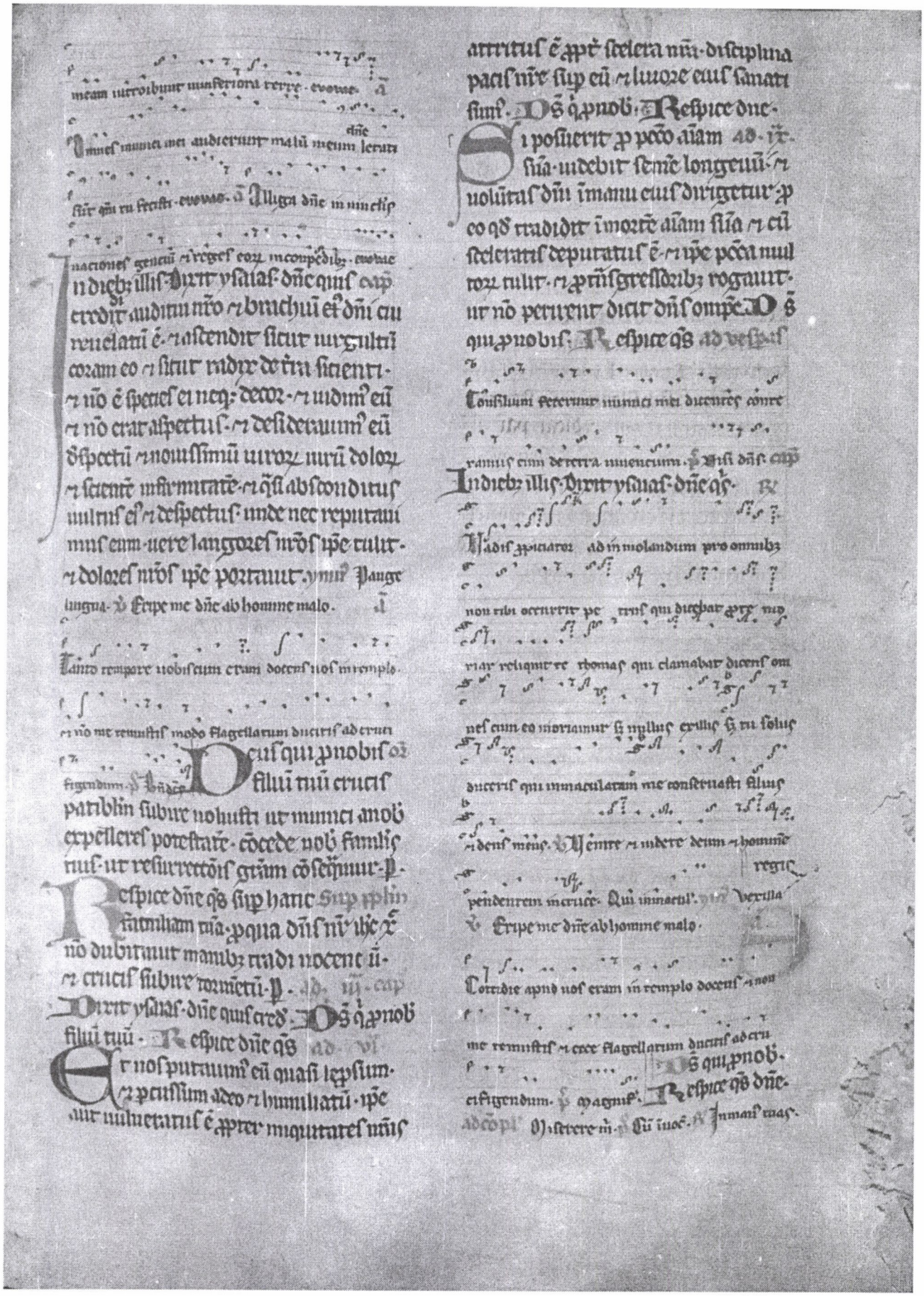

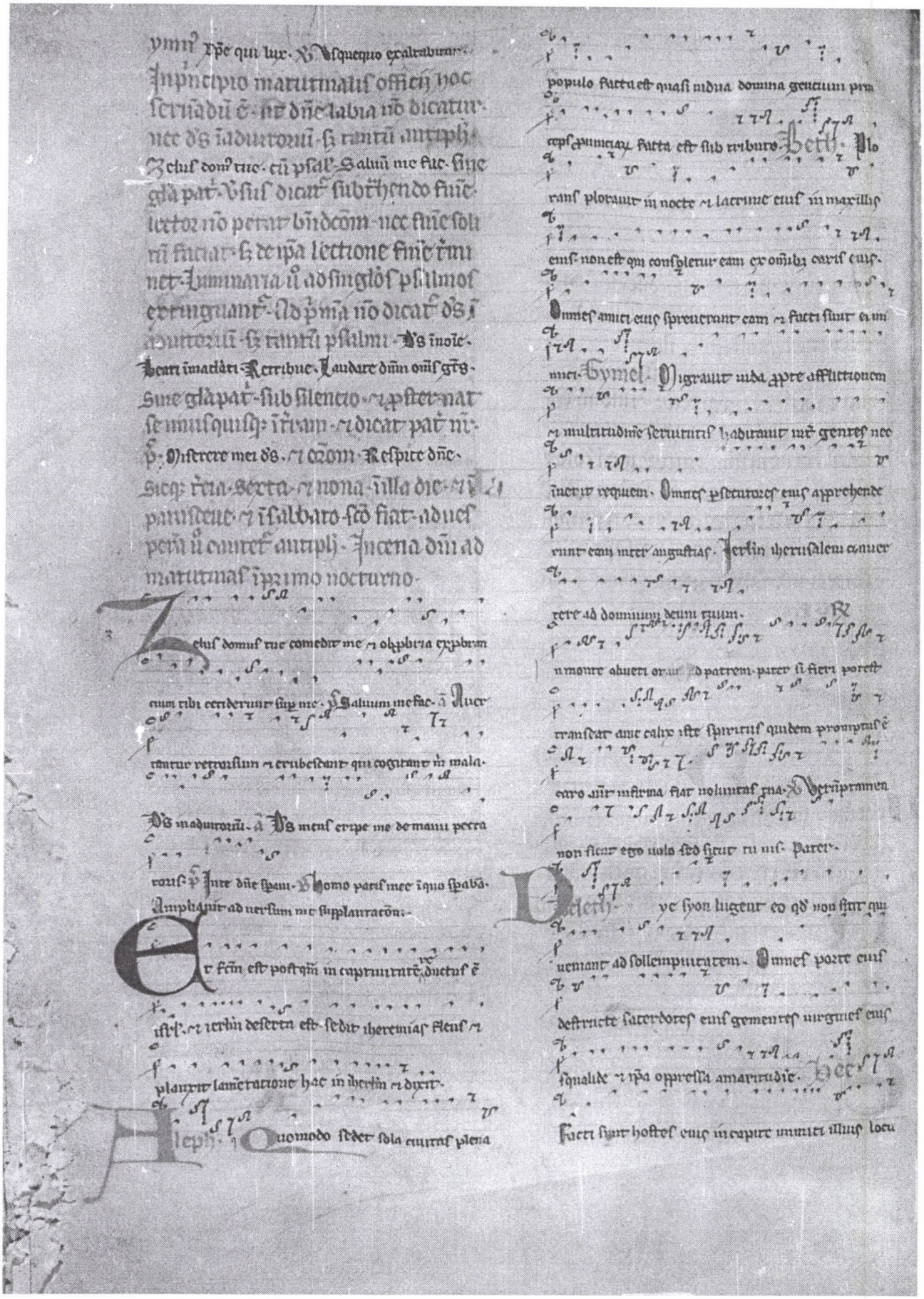

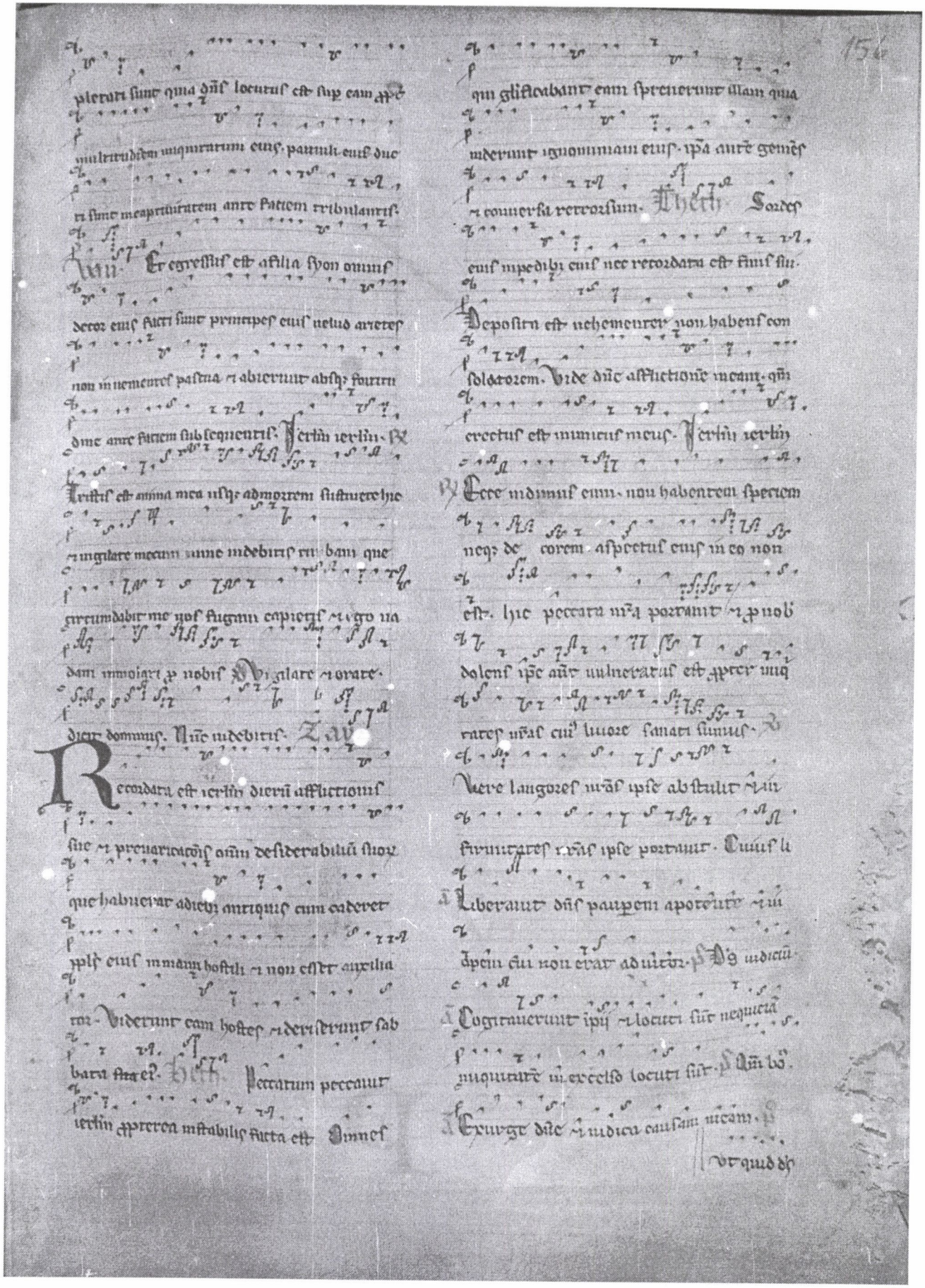

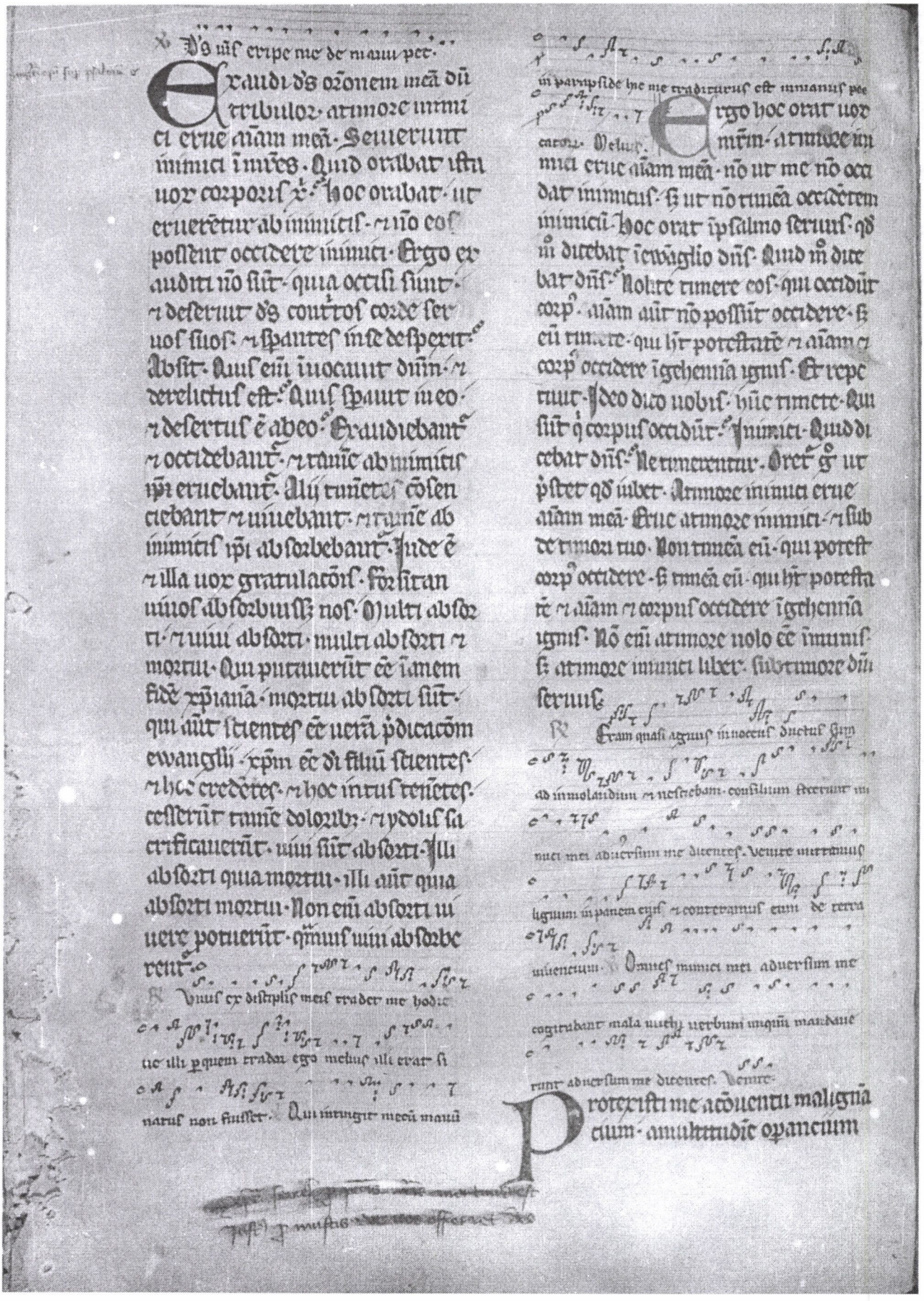

iniqtatē. Jam ipm caput nrm ītue
mur. Multi mrēs talia passi sunt
si michi sic eluceat. quo ñ caput nrm
ihu meliꝰ ītuam. qđ illi expti sūt
Prectus ē aduentu maligñacū. pte
gente se dō. pregerunt carnē sūā ipō
filio ꝫ hoīe quē gerebat. qua filius
hoīs ē. ꝫ filius dei ē. filius ꝺ. ꝑter
formā dei. filius hoīs ꝑter formā ser
ui. habens ipotestatē. ponē aīam su
am. ꝫ recipe eā. Quod eñ potue
rūt facē inimici. Occiderūt corpus
aīam nō occidere. Intendite. Parū
ꝑ erat dño. hortari mrēs ubo. nisi fir
maret exemplo. Nostrꝰ qui cōuersꝰ
erat malignāti udeoꝝ. ꝫ que multi
tudo erat opinati iniquitatē. Quam
iniquitatē. Qua uoluerūt occidē dñm
ihm xpm. Tanta iquit bona opa ostē
di uobis. ꝑter qđ hoc multis me acci
dere. Pulit oīs infirmos eoꝝ. curauit
oīs languidos eoꝝ. ꝑdicauit regnū
celoꝝ. nō curauit uicia eoꝝ. ut ipi eis
pocius displicerent. nō medicus a quo
sanabant. His oībꝰ curatōibꝰ ei in
gratiaꝝ magñ multa febre frenetici
insanientes imediti qui uenerāt cum
re eos. circūgimuerūt cōsiliū pdendi
eū. Magñ ibi uolentes ꝓbare. utrū uere
homo sit qui mori possit. an aliq̄ sup
hoīes sit. qui mori se nō ꝑmittat. Ver
bū upoꝝ cognoscim isapiencia salomo
nis. Morte turpissima iquiunt cōdēp
nemus eū. erit respectus ei iſermōibꝰ
ei. Si eñ uere filius dei ē. liberet eū.

Una hora non potuistis uigilare mecum qui erbora

bamini mori pro me uel uidam nō uideris quo ui

gnu dormir. ꝫ festinat tradere me uide ne ꝺn

mus iam ꝓpinquabit qui me

tradituꝰ est in manus peccatoꝝ. Vel iudam. ā

Dixi mihi nolite loqui adu̅sus dñm meum ut

ꝑ Conturbat. ā Terra tremuit ꝫ quieuit dum re

surgeret in iudicio deus. ꝑ Horus iudea. ā Judic

tribulacōis mee deum exquisiui manibꝰ meis. ꝑ

Exurge dñe. et iudica causam

voce mea.

Conuenientibꝰ uobis i
unū. iam nō ē dñicam cenā māducare.
Unus quisq; eñ suā cenā ꝑsumit ad
manducandū. ꝫ alius quidē esurit.
alius aūt ebrius ē. Nūquid domos nō
hētis ad māducandū. ꝫ bibendū. aut
ecclīam dei cōtēnitis. ꝫ cōfundit
eos qui nō hūt. Quid dicam uobis. Lau
do uos in hoc nō laudo. Ego eñ acce
pi adnō. qđ ꝫ tradidi uobis. qm dñs
ihs in qua nocte tradebat. accepit pa
nē. ꝫ gīās fregit. ꝫ dixit. Accī
pite. ꝫ māducate. hoc ē corpus meū.
qđ. pro uobis ꝺtur. hoc facite in meā cō
memoracōm.

Seniores populi consilium fecerunt

ut ihm dolo tenerent. ꝫ occiderent. cum gladiis. ꝫ

fustibꝰ exierūt. tāquā ad latronē. ā Congre

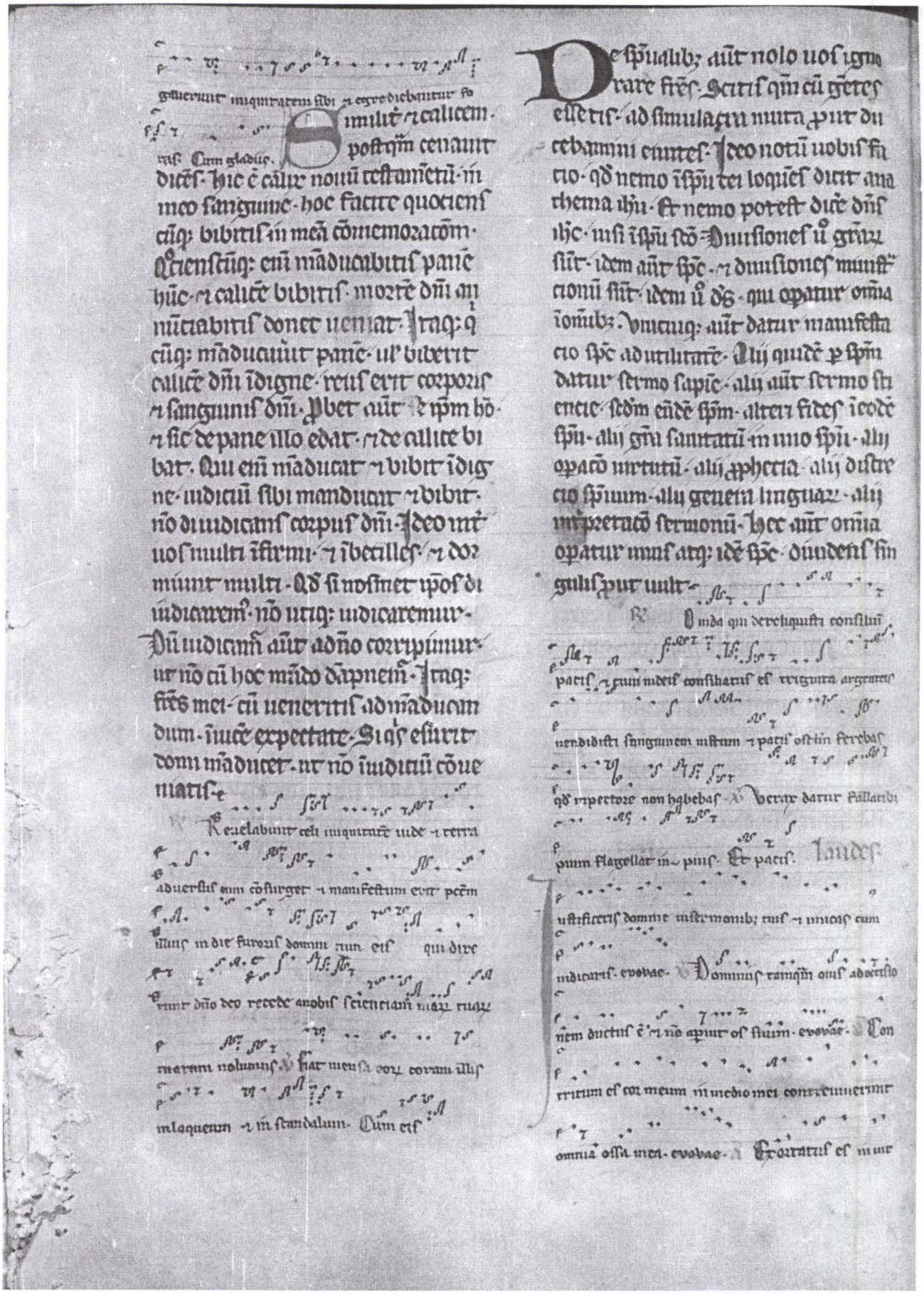

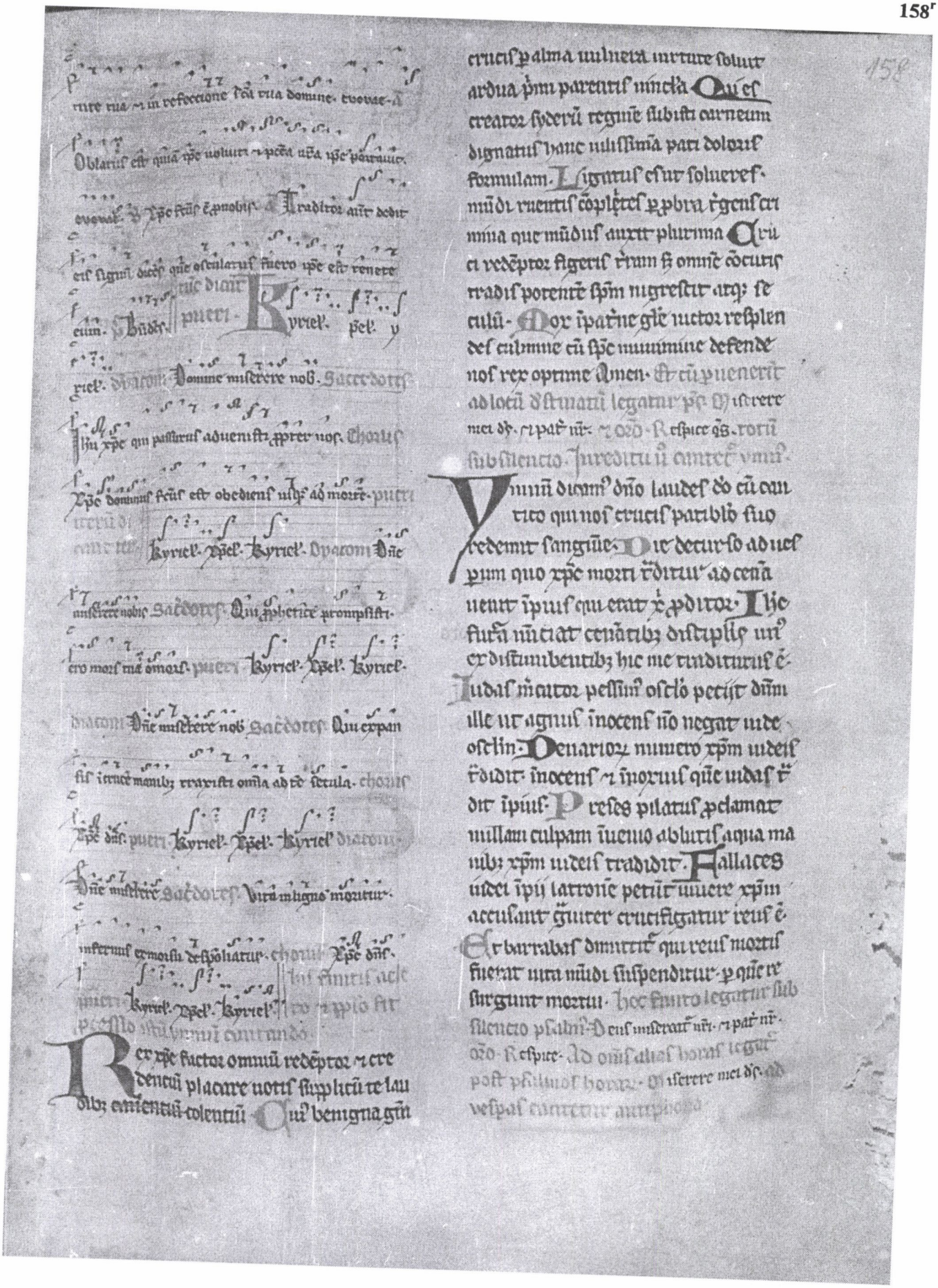

rure tua. et in refectione sc̄i tui da domine tuo vae.

Oblatus est quia ipse uoluit et peccat ubi ipse pacatus.

euouae. ℣ Xpe rex noster exaudi. Traditor autē dedit

eis signū dicēs quē osculatus fuero ipse est tenete

eum. ℣ Kyrie. puer. Kyrie. pel. y

rie. Domine miserere nob. Sacerdos

Ihu xpe qui passurus aduenisti exspectat nos. Chorus

Xpe dominus sc̄us est obediens usq; ad mortē. puer

Kyrie. xpel. Kyrie. Diacon Dne

miserere nobis Sacerdos. Qui prophetice prompsisti

ero mors tua o mors. puer Kyrie. xpel. Kyrie.

Dne miserere nob Sacerdos Qui expan

sis ierusalē manibus protexisti omnia ad te seculā. chorus

Xpe dns. puer Kyrie. xpel. Kyrie. diacon

Dne miserere Sacerdos Vita in ligno moritur.

inferni et mortis destruatur. chorus Xpe dns.

Kyrie. xpel. Kyrie.

Rex xpe factor omniū redemptor et cre
dentiū placare nostris supplicū te lau
dibus eminentiū tolentiū Qui benigna gñ
crucis palma uulnera mirture soluit
ardua pmi parentis mirabilia Qui es
creator syderū regnū subisti carneum
dignatus hanc nimissima pati dolorū
formulam. Lignatus es ut solueres mū
di reatus exemplere exhibita egens cer
mina que mūdus auxit plurima Cru
ci redemptor figeris et tum si omne ecclesie
tradis potentē spm nigrescit arq; se
culū. Dor ipatrie glie nuctor resplen
des culmine cū spe numinum defende
nos rex optime Amen. Et cū uenerit
ad locū dstinatū legatur ps. Miserere
mei dr. et pat nr. et oro. Respice qs. rorū
subsilencio. Precedit ū cantet unus

Vnū diem dño laudes do cū cau
to qui nos crucis patibulo suo
redemit sanguine. Die decurso ad ues
pium quo xpe morti traditus ad cenā
uenit ipius qui erat exhibitor. Hic
fluxa nūciat cenantibz discipulis un
ex discumbentibz hic me traditurus e.
Judas mercator pessim osculo petiit dñm
ille ut agnus innocens nō negat unde
oscline. Denariorū numero xpm iudeis
tradit. innocens et inoxius que iudas t
dit ipius. Preses pilatus exclamat
nullam culpam iuenio aburis aqua ma
nibz xpm iudeis tradidit. Fallaces
iudei ipij latronē petiit uiuere xpm
accusant. Giuter crucifigatur reus e.
Barrabas dimittit qui reus mortis
fuerat uita mūdi suspenditur. Que re
surgunt mortui. Hoc finito legatur sub
silencio ps. Deus misereat nr. et pat nr.
oro. Respice. Ad oms alias horas legat
post psalmos horas. Miserere mei dr. ad
vespas cantetur antiphona

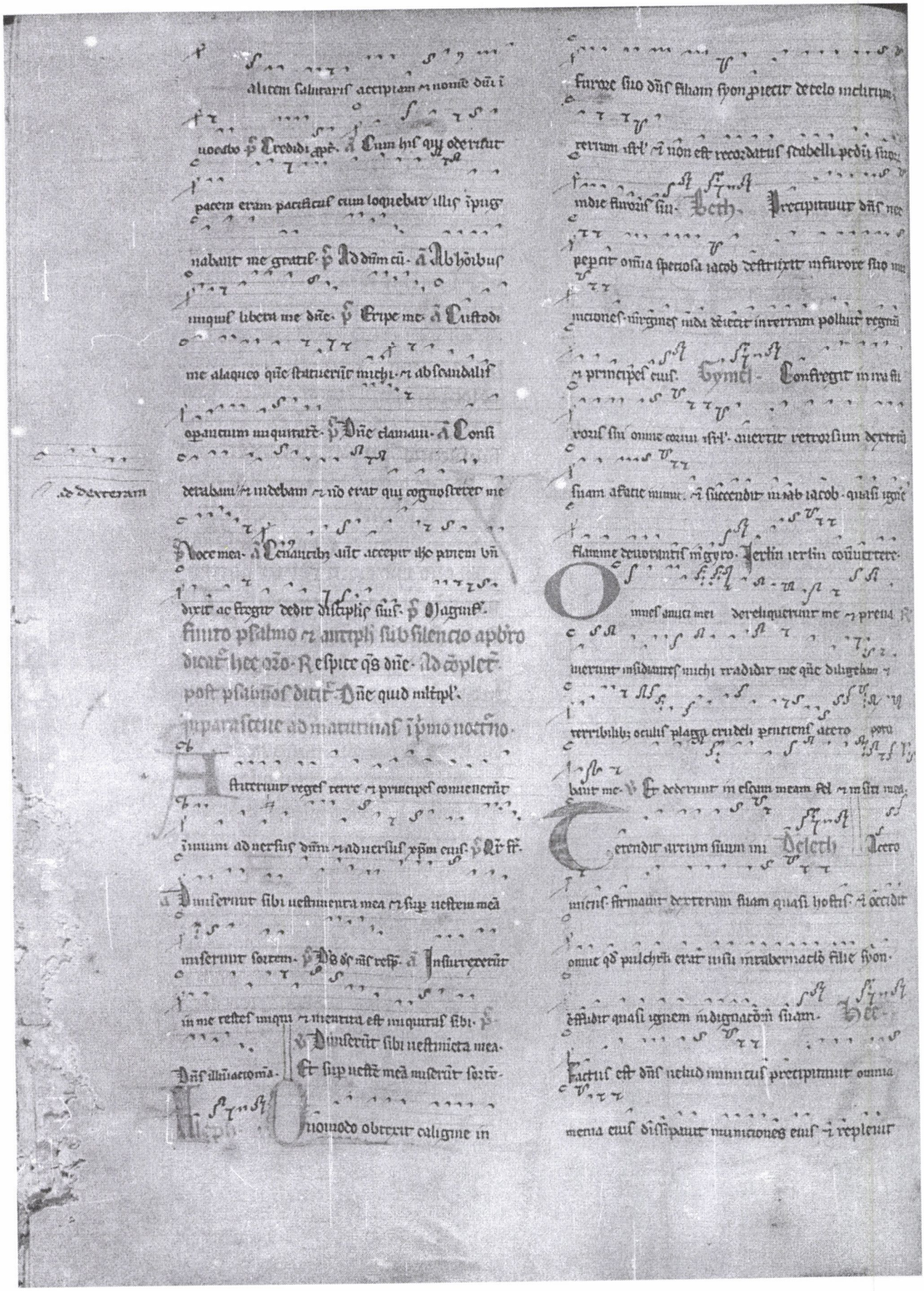

in filia uidā humiliatiē ⁊ humiliatrīm. Vau.

Et dissipatur quasi ortum rentrouū suū. deuolut

est tabernaculū suum. Obliuioī tradidit dūs

in syon festiuitatem ⁊ sabbatum ⁊ obprobrio indig

natione furoris sui regem ⁊ sacerdotem. Zerin

zerin cōuertere ad dñm deū tuum. R.

Celum rempli strissim est ⁊ oīs terra tremuit

latro de cruce clamabat dicens memento mei dūe

dum neneris in regnum tuum ℟ Amen dico tibi hodie

mecum eris īparadiso. Memento. Zay.

Reppulit dūs altare suum maledixit sāctificā

cionē suā. Tradidit in manu inimici turrium eius

murosq; edem dederūt de domo dñi sicut in die solēp

ni. Heth. Cogitauit dūs dissipare murum filie

syon retendit funiculū suum. ⁊ nō auertit manū

suam aplicione. Heth. Luxitq; ante murū

le. ⁊ murus pariter dissipatus est. Defixe sunt

in terrum porte eius perdidit ⁊ contriuit uectes eius

regem eius ⁊ principes eius. Sine lege. Iugeribus nō est lex

⁊ pphete eius nō inuenerūt uisionē a dōmino.

Zerin zerin. R. Vinea mea electa ego te

planxi quo modo conuersa es in amaritudinem

ut me crucifigeres ⁊ barrabam dimitteres. ℣.

Ego quidem planxi te uinea mea electa omne se

men uerum. Quomodo. ℣ Vim faciebant qui

querebant aīam meam. ℣ Dūe ne īferre. ℟

Confundantur ⁊ reuereantur qui querunt aīam

meam ut auferant eam. ℣ Expectans expē.

Diem in surrexerunt mihi ⁊ fortes quesierūt

animam meam ℣ Vs in nōie tuo | me restes iqui.

Audiamus q̄ quid fēm sit. qua ex

acuerūt tanq̄m gladiū lingas

suas. filii hominū dentes eoz arma ⁊

sagitte. ⁊ lingua eoz gladius acutus.

Ad dicit ⁊ alius psalmus. sic ⁊ hic ex

acuerūt tanq̄m gladiū linguas suas

Non dicant iudei nō occidim xp̄m. Et

dederūt. ꝓpea iudici pilato. ut quasi

ip̄i uiderent̄ a morte eius īnumes. Na

cū dixissēt eis pilatus. uos eū occidite.

respondērūt. Non licet nobis occidere

quēq̄m. Iniquitatē factoris sui. īu

dicem hoīem refiniere uolebant. Et

nūquid dīn iudicē fallebāt. Ad fecit

pylatus. in eo ip̄o qd fecit aliquātū par

ticeps fuit. si i cōparatiōe eoz multo

xpe innocentes. Intrauit eñ ḡntum
potuit ut illū ereos manus libem
ret. nam ꝓterea flagellatū ꝑdixit
ad eos. Non ꝓcḡndo dñm flagellauit
& illoꝝ furoꝝ satis facē uolens. ut
ul' sic iam miserēt. & desinerent
uelle occidere eum. qūe flagellatum
uiderent.

℟ Tamquam ad latronem existis cum
gladijs comprehendere me cottidie apud uos
eram in templo docens. & nō me tenuistis & ecce
flagellatū ducitis ad crucifigendū. ℣ Filium dē
hoīs nadir sicut scriptum est de illo ut aūt ho
mnis illi ꝑquem traditur. Ad crucifigēdū

Nostis pilatū lauisse manus. & dixisse. innocens ego sum a sāguine iusti huius. qđ nō fuit. & mūdū se
ē a morte illius fecit. fecit tamē. Et si
reus qua fecit ul' iustus. illi innocentes
qui coegerūt ut faceret. Nullo modo.
Et ille dixit in eū sententiam. & iussit eū
crucifigi. & quasi xpe occidit. & nos o
uidei occiditis. Unde occidistis. Gladio
lingue. Acuistis enī linguas uras. Et
ḡndo ꝓtulistis. nisi ḡndo clamastis.
crucifige crucifige eum. Ꝓterea enī
nō ē & hoc ꝑmittendū. quia uenit
in mentē. ne forte aliquis ꝑturbet lec
tio duoꝝ librorū. quia euāgelista
dicit horā sexta crucifixū. & quia
hora tertia. nisi intelligam ꝑturbā.
Etiam incipiente sexta hora. dicitur
pylatus sedisse pro tribunali. & uxor

qñdo leuatus ē dñs in lignū. hora sexta
erat. Et alius euāgelista inuenis aliam
ammū uideri. quia uolebant se immunes
uideri a morte dñi. narrando ostendit
eos reos. dicens dñm hora tertia crucifixū.

℟ Tenebre facte sunt dum crucifixissent ihm iudei.
& circa horam nonam exclamauit ihesus uoce
magna. deus deus ut quid me dereliquisti & in
clinato capite emisit ꝑm tunc unus exercituū
lancea latus eius ꝑforauit & continuo exiuit san
guis & aqua. ℣ Et uelum templi scissum est a sūmo
usq; deorsum & omnis terra tremuit. Hic unus.

Narrauerūt ut abstonderēt mu
sapulas. dixerūt quis uidebit
eos. Latere putabant eū. qūe occidebāt
latere dñm. Stulte pura homo xpe erat
sicut certi hoies. nesciebant quid de illo
cogitarent. Siquid & ds nescit. Cor hu
manū. quare & dixisti quis uidet me. cū
ille uideat qui fecit te. Dixerūt. Quis
uidebit nos. Videbat ds. uidebat & xpe.
quia & xpe ds. Et quare uidebat eis nō
uidere. Audi sententia. Scrutatus sum mq
rates. defecerūt scrutantes scrutationes. idest acerba & acuta cōsilia. Non
tradatur ꝓnos & ꝑ disciplinā suā. nō oc
cidatur a nobis. & a iudice. Totū nos fa
ciamus. & nichil fecisse uideamur. Et ubi ē
clamor lingue. crucifige crucifige.
Sic ceci estis. ut surdi sitis.

Barrabas latro dimittitur & innocens xp̃s occi
ditur nam & nudus arma ducta sceleris qu̇ p̃ parẽ
di dicat fuere bellum osculando tradidit dñm ih̃m
xp̃m. Vestit datur fullonib; pium flagellat
im pius. Nam & nudas. Ab insurgentib; in me
libera me dñe qua occupauerũt animam meam.
Eripe me dñe. Longe fecisti notos meos ame tra
ditus sum & nõ egrediebar. Dñe de sal. Capta
bunt in animam iusti & sanguinem innocentẽ condẽp
nabunt. Detractionũ

Locuti sũt aduersum
me lingua dolosa.

Festinem igredi illam regem. ut ne
in idipm quis incidat. incredulitatis
exemplũ. Vnus ẽ enim sermo dei & efficax
& penetrabilior omi gladio ancipiti. & pertin
gens usq; ad diuisionẽ aiẽ & spũs. cõpa
gũ quoq; & medullar. & discretor cogi
tationũ & intentionũ cordis. & nõ ẽ ulla
creatura inuisibilis in cõspectu ei. Omnia
aũt nuda & aperta sũt oculis ei. ad quem
nobis sermo. Habem̃ g̃ pontificẽ qui
penetrauit celos. ih̃m filiũ dei. teneam̃ cõ
fessionẽ ei. Nõ enim habem̃ pontificẽ. qui
nõ possit cõpati infirmitatib; nris. Tẽp
tatũ aũt in omnia p similitudinẽ absq;
peccato. Adeam̃ ergo cũ fiducia ad thronũ gr̃e
eius. ut miam cõsequamur. & gr̃am inue
niam̃ in auxilio opportuno.

Tradiderũt me

in manus impiorũ & miserunt in quos preualuerunt me
& nõ pepercerunt. Amme nec congregari sunt ad
uersum me fortes & sicut gigantes steterunt
contra me. Et steterunt reges terre & princi
pes conuenerunt in unum. Et sicut gygantes

Omis nãq; pontifex ex hominib;
assumptus. p hoib; cõstituitur
in ea que sũt ad dm. ut offerat dona
& sacrificia. p peccatis. qui cõdolere possit
his qui ignorant & errant. quoniam & ipse
circũdatus ẽ infirmitate. Et propter
eam debet quemadmodũ p plo. ita etiam
p semetipso offerre p peccatis. Nec quisquam
sumat sibi honorẽ. sed qui uocatur a deo
tanquam aaron. Sic & xp̃s non semet
ipm clarificauit. ut pontifex fieret.
sed qui locutus ẽ ad eũ. filius mus es tu
ego hodie genui te. Quemadmodũ in alio
loco dicit. Tu es sacerdos in eternũ. secũm
ordinẽ melchisedech. Qui in diebus car
nis suis. preces supplicationesq; ad eũ q̇
possit saluũ illũ a morte facere. cũ cla
more ualido & lacrimis offerens. exau
ditus ẽ p sua reuerentia.

Judas tradidit in manus principis sacer
dotum & senioribus populi. Petrus aũt sequebat
eum alonge ut uideret finem. Et ingressus petrus
in atrium principis sacerdotum ut uideret fi
nem quidem cũ eet filius dei. dicitur

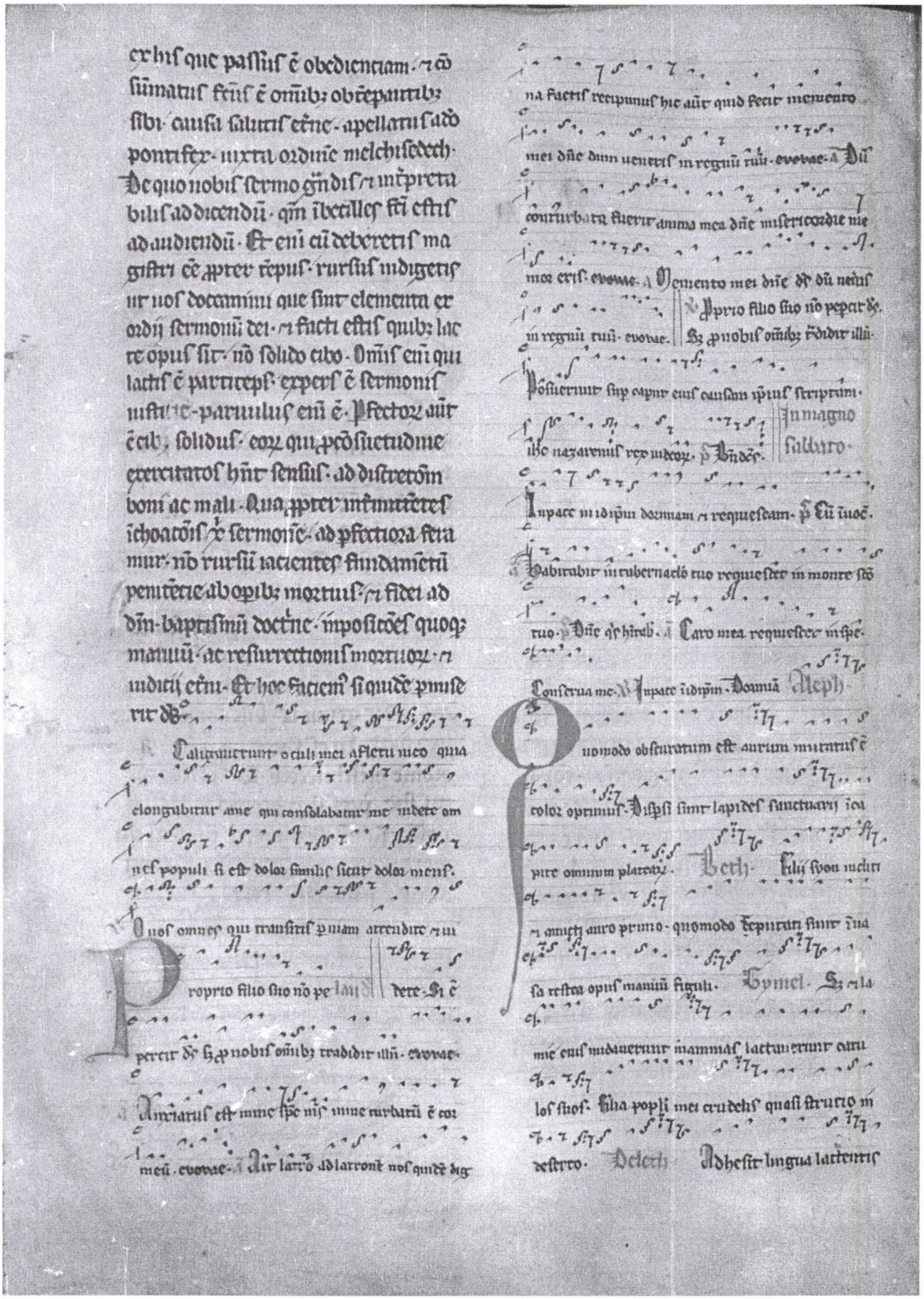

ad pilatum cuꝰ mſit. Parvuli petierunt panē
⁊ nō erat qui frangeret eis. Merlin merlin cōuer-
tere domino signatum est monumentū
voluerunt lapidem adhostium monumenti ponentes
mulieres qui custodirent illud. Vide ne forte veniant
discipuli eius ⁊ furentur eum ⁊ dicant plebi surrexit
ir amortuus. Ponentes hec.

Quia nesciebamus voluptuose uiuere in hoc
mundo. Quia nutriebamur in croce ut amplexarī
simus stercora. Vgu Et maior effectus
ē iniquitas filie ppli mei. peccato sodomoꝝ. que
subuersa est in momento ⁊ nō ceperunt in ea manus
Zay Candidiores nazareni eius nive. nitidio
res lacte. rubicundiores ebore antiquo saphiro
pulchriores. Verb. Demigrauit est super eum
bones furiet eoꝝ ⁊ nō sunt cognoti in plateis.
Adhesit cutis eoꝝ ossibus. aruit ⁊ factu est qsi
lignū. Merlin merlin. Merlin luge ⁊ exue te
uestibꝰ iocunditatis. induere cinere ⁊ cilicio qua
me ⁊ ecce gaudium. Ihesus nazarenus rex iudeorum.
Ihesus nazarenus rex iudeorum. Ihesus nazarenus
rex iudeorum

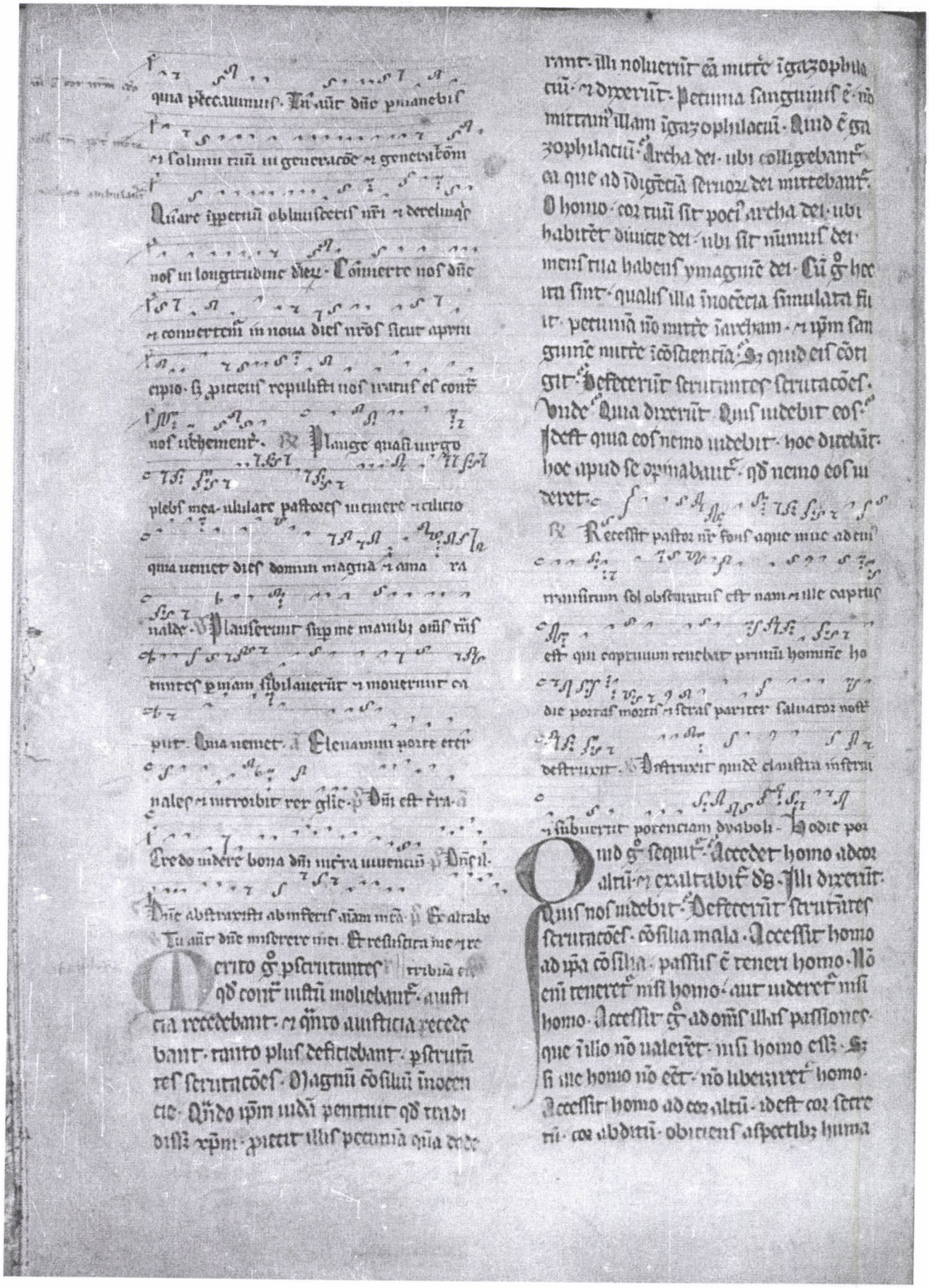

nis hoīem. seruans ītus dn̄i. celans
formā īqua eq̄lis ē patr̄. ⁊ offerēs for
mam serui. qua minor ē patre. Ipe em̄
dixit utrūq; Sz aliud ē ex forma dei.
aliud ex forma serui. Dixit ex forma dei.
qm̄ pat̄ maior me ē. Unde ex forma
serui. quia pat̄ maior me ē. quia semet
ipm̄ exinaniuit formā serui accipiens.
Accessit homo ad cor altū. ⁊ exaltabit̄
ds̄. Qd̄ em̄ occisus ē. ex īfirmitate fuit
humana. qd̄ resurrexit ⁊ ascendit. ex
potestate diuina. Accedit homo ad cor
altū. cor secretū. cor abditū. nō ostēdēs
quid nosset. nō ostendens quid esset.
Illi putantes hoc totū ēe qd̄ uidebat̄.
occidūt hoīem īcorde alto. ⁊ exaltatur
ds̄ īcorde diuino. Potētia em̄ maiestatis
sue exaltatus ē. Et quo exaltatus. Un
de nō recessit humiliatus. R

O nos om̄s qui transitis p̄ uiam attendite ⁊ uide
re si est dolor similis sicut dolor meus. V Attendi
te uniuersi populi ⁊ uidete dolorem meū. Si est do

Accedet homo ad cor altū. ⁊ exalta
bit̄ ds̄. Ppt̄ea etiā attēdite frēs
mei. cor altū hōis. Cui hōis. Mat̄ syon
dicet homo. ⁊ homo fcūs ē īea. ⁊ ipe
fundauit eā altissim̄. In ipa ciuitate
fcūs ē homo. quā idē ipe fundauit al
tissim̄. qui īea fcūs ē homo. Ergo acces
sit homo ad cor altū. Intuere hoīem īcor
de alto. Et quia ds̄ erat. ⁊ quia passu
rus erat uolens. ⁊ quia exemplū p̄bi
turus erat īfirmus. ⁊ quia nichil p ei
fcūri erant. qui seuiebāt tāqm̄ passu
ro dn̄o. s̄ īhoīe. s̄ īcarne. Quid sequit̄.

Sagitte īfanciū facte sūt plage eoꝝ.
Ubi ē illa seuicia. ubi ille fremitus leo
nis. ppli rugientis ⁊ dicētis. crucifige
crucifige. Ubi sūt insidie arcū tendē
cium. Nonne sagitte īfanciū facte
sūt plage eoꝝ. Nostis quēadmodum
sibi faciūt de cannis sagittas īfantes.
Quid feriunt. aut unde feriunt. Que
manus. aut qd̄ telū. Que arma. que
mēbra. Sagitte īfanciū facte sūt pla
ge eoꝝ. ⁊ īfirmate sūt cont̄ eos lin
gue eoꝝ. Acuant mīe linguas suas
tamqm̄ gladiū. firmēt sibi sermonē
malignū. Merito sibi sermonē cōfir
mauerūt. quia īfirmate sūt cont̄
eos lingue eoꝝ. Nūqd̄ hoc potīt ēe
firmū cont̄ dn̄m. Mentita ē iniq̄tas
sibi. Infirmate sūt sup eos lingue
eoꝝ. Ecce resurrexit dn̄s. q̄ occisus
erat.

R Ecce quomodo moritur iustus ⁊ nemo
percipit corde uiri iusti tolluntur ⁊ nemo consi
derat. a facie iniquitatis sublatus est iustus
⁊ erit in pace memoria eius. V In pace factus
ē locus eius ⁊ in syon hītatio eius. Et erit
Deus adiuuat me ⁊ dn̄s suscepto est aīe mee.
Ds̄ īnōie. In pace fcūs est locus eius ⁊ īsyon
hītatio eius. Notus īiudea. Factus sum si
cut homo sine adiutorio inter mortuos liber.
In pace fcūs ē locus ei. Et īsyō
Dn̄e ds̄ salut̄

Xpc assistens pontifex futurorum bonorum pamplius & perfectius tabernaclin nō manu factam. idest nō huius creatōis. neq; p sanguinem hyrcorum aut uitulorum. sed p proprium sanguinem introuit semel in sancta. eterna redēptōe inuenta. Si enim sanguis hyrcorum & thaurorum. & cinis uitule aspersus inquinatos sanctificat ad emūdationem carnis. quanto magis sanguis xpi. qui p spm scm semetipm optulit imaculatum deo. emundabit conscientiam nram ab operibus mortuis. ad seruiendum deo uiuenti. Et ideo noui testamenti mediator est. ut morte intercedente in redēptōem earum p ea quarum mi. que erant sub priori testamento. repromissionem accipiant qui uocati sunt eterne hereditatis.

Testamentum sum cum descendentibus meis. sanctum sum sicut homo sine admixtione. fructus sum sicut homo sine admixtione. uiuens mortuos liber. Et sicut mandauerat deus mentes patrum sunt in monumento quod non est memor amplius & tecti sunt in monumento quod non est memor amplius & tecti sunt in monumento quod non est memor amplius & tecti

rum· tūc dixi ecce uenio· In capite
libri scptū ē de me· ut faciam
uoluntatē tuam dē· Supius dicens·
quia hostias & oblacōes· & holocau
stomata & p pcō noluisti· nec pla
cita sunt ē que sēm legē offerunt·
tūc dixi ecce uenio· ut faciam dē uo
luntatē tuam· auferet primū· ut seqñs
statuat· in qua uoluntate sctificati sum·
p oblacōm corporis ihu xpi semel· R/

Sicut ouis ad occisionē ductus est & dum ma
le tractaretur os suū tradidit ē ad mortem
ut manifestaret populū suū· V/ In pace factus ē
locus eius & in syon habitacio eius· Tradidit laud

O mors ero mors tua morsus tuus ero in
ferne· euouae· ℟ Plangent eum quasi unigeni
tum quia in nocte dns occisus est· euouae· ℟
Attendite universi pli & videte dolorem meū·
euouae· ℟ Aparata inferi erue dñe animam meā·
euouae· ℟ Vos omes qui transitis p uiam at
tendite & videte si est dolor sicut dolor ms· euouae·
℟ Attendite universi pli· Et videte dolorem· m·
℟ Mulieres sedentes admodum tenētes lamenta
bantur flentes dñm· p Dum dēs· Cetū ut supra Ecce
na domini· In pascha sup psalmos ad
Vespas ant·

A evia ae via ae via· ℣ Laudate dñm· o· gē·
esperc autē sabbati ℣ sine glā patr·
que lucescit una prima sabbati venit maria

magdalene & altera maria videre sepulchrū
aevia· ℣ magē· Deus qui hanc
sanctissimam
noctē glā dñice resurrectōis illu
strasti· cōserua in nova familie tue
pgenie adoptōis spm qñ dedisti·
ut corpore & mente renovati· puram
tibi exhibeant servitutē· Per eundem·
In unitate eiusdē spūs sci· alia· Or·

Spm nobis dñe tue caritatis
infunde· ut quos sacramentis
paschalibus satiasti· tua facias pie
tate cōcordes· p· c· Completorium in
primis sine dē sabbatorum· Cū invoca
rem· Tunc dñe· Qui habitat· Ecce nūc· aevia·
Sine glā patr·

A evia· Pascha nrm xps est aevia·
qui immolatus agnus est aevia aevia·
℣ Spm nobis domine
Hūc dimittas· In unitatem
A evia· ae via· ae via· Venite·
Ego sum qui sum & consilium meū non est
cum impiis & in lege dñi voluntas mea est·
aevia· ℣ Bs un· ℟ Postulavi patrē meum
aevia· dedit michi gentes aevia· in hereditatē

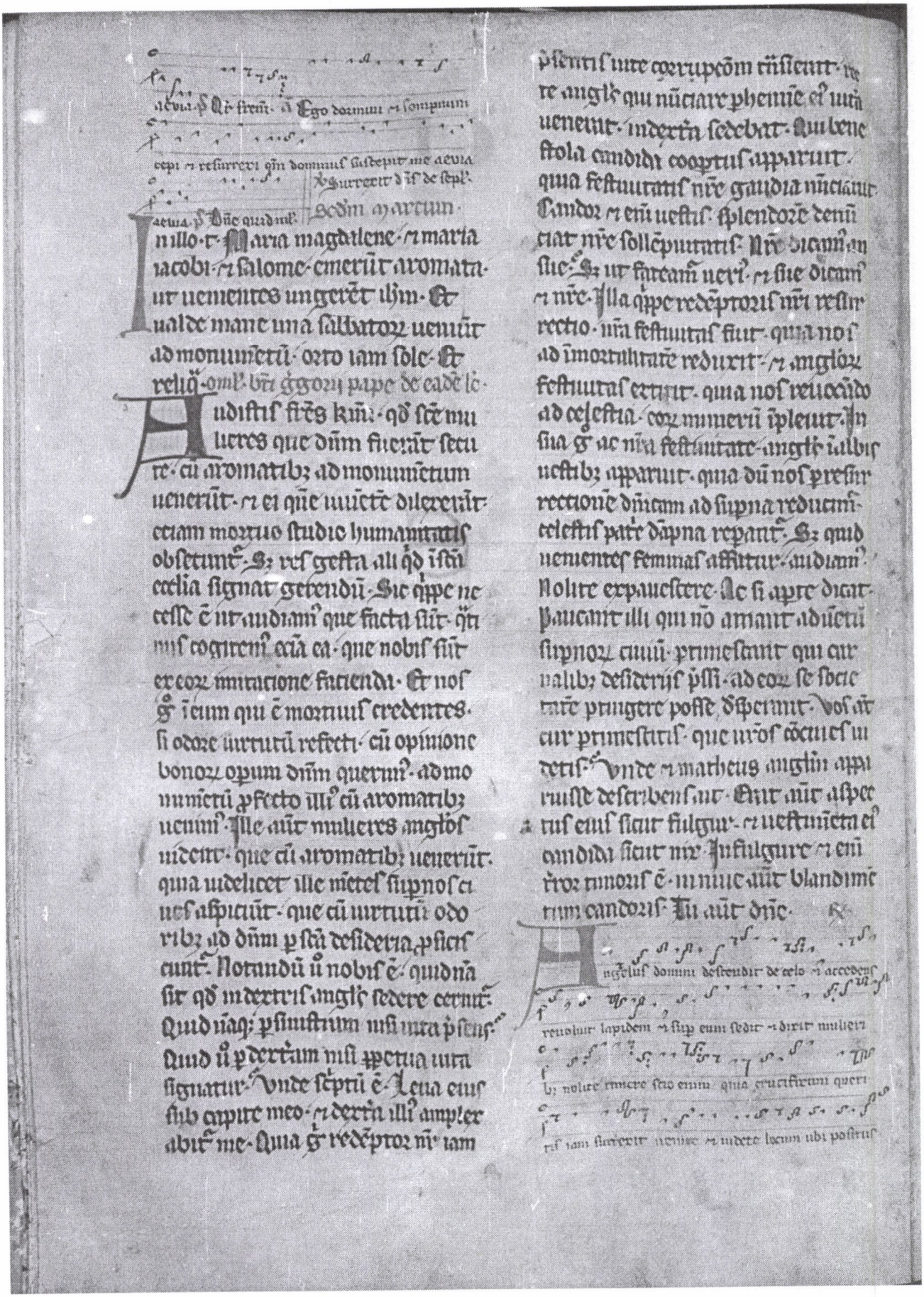

erat dominus aeuia · Vbi angelus dñi locutus est mu

lieribus dicens quem queritis an ūm queritis · Iam-

Qma ū ompe ds tribulus le ſ
ē peccōrib; mblandus uultus
recte rettus resurrectōis ei angelus ī
fulgure ultus ī amdore hītus de
mōstratur ut de ipa sua specie tre
ret replos mulceret plos Vnde
recte plūm quoq; p deserta gdiēte
colūpna ignis p noctē mcolūpna nu
bis pbat p diem Ignis enī tror ē
imbe aūt ultionis lene blandimētū
Dies ū mtm ultis mnox accipit ultu
peccōr Vnde mcōuersis peccōrib; pau
lus dicat fultus aliqñdo tenebre nūc
aūt lux ī dño In die g pmubē colūpna
mōstratu ē mīn nocte pigne quia om
nipotēs ds mblandus ultis mtribul'
apparebit ī ultis Istos iudicio nem
ens plenitudis mansuetudinem demul
cet illos ū pfectē distēcōm teneret
Sz iam quid angelus subiūgat audiam
Ihm quer̄is nazarenū Hic latino
eloquio saluatoris mt
patur At ū multi potūt dici ihe
nō tamē substantialiē sī nūcupatiue
Ideo mlocus subiūgit ut de quo ihs
dictū sit manifestet Nazarenum
Et causam pnūs subdit Crucifix
um Atq; addidit Resurrex nō ē
hic Nō est hic p pfectam carnis dī
qui tamē nusqm̄ de erat p pfectā
maiestatis Sz ire dicite discipulis eī
mpetro quia p̄cedet nos ī galileam
Querendū nob ē cur nominatis
discipulis petrus dsignet ex noīe

Sz si hūc angelus nominatim nō exp
meret qui magistrū negaturū ne
mire mē discipulos nō auderet Voca
tur g ex noīe ne desperet de nega
tione Qua ire cōsiderandū nobis ē
cur omp̄e ds eū qui ceteris ecclie
p̄ferendū disposuerat antelle uocē
p̄mittere mse ipm negare p̄mitt
Qd nimirū magne actū pietatis dis
pensatōe cognoumus ut is qui futu
rus erat pastor ecclie in sua culpa
disceret qualiter alios misereri debu
isset Primo itaq; ostendit eī sibi
mtūc p̄positū ceteris ut ex sua īfir
mitate cognosceret qm̄ misericor
dia aliena īfirma toleraret Bene
aūt de redēptore nro dicit̄ p̄cedet
nos ī galileam ibi eū videbitis sicut
dixit vobis Galilea nāq; trānsmigratio
facta int̄pretatur Iam q̄ppe redēptor
nr apassione ad resurrectionē a
mortuis aduta apena ad glām
a corruptōe ad incorruptōm trānsmigr
nerat Et p̄us post resurrectōem in
galilea discipulis videtur quia re
surrectōis ei glām post ten videbi
mus si modo auritus aduertim ceteri
audire trānsmigramus Qui g ī sepul
chro mūtiatur ītrānsmigratione osten
ditur quia is qui ī mortificatōe car
nis ostenditur mtrānsmigrōe nem
videt

Angelus do mini locutus est mulie

ribus dicens quem queritis an ūm queritis

iam surrexit venite mudete aevia aevia

Ecce p̄cedet uos in galileam ibi eum uidebitis
sicut dixit uobis. Haw sur.

Nec sic̄ ut
tumta dieī sollēpnitate de euāngelice lectōis expositōe tm̄ sancti
mus. Sz uidet nr de hac eadē sollēp
nitate aliquid subtilī loq̄mur.
Due enī uite erant. quaz una
nouum. altam nesciebam. Vna q̄p
pe mortalis ē. alia imortalis. Vna
corrupcōis. alia incorrupcōis. Vna
mortis. alia resurrectionis. Sz uēit
mediator dei ⁊ hoīm. homo xp̄c
ihc. suscepit unā. ⁊ ostendit alteram.
Vnā pertulit moriendo. ostendit al
teram resurgēdo. Si g̃ nob mortā
lem unā sciemus. resurrectōm
p̄murēt carnis. ⁊ tamē hanc uisi
bilē nō exhiberet. quis p̄missio
nib; crederet. Factus ut aq; homo
apparuit in carne. mori dignatus
ē ex uoluntate. Resurrexit ergo
ueram. ⁊ ostendit exemplo. qđ
nobis p̄misit in premio. Sz fortasse
aliq̄s dicat. Iure ille surrexit. qa
ei ds erāt. reuerti morte nō potuit.
Ad istruendā g̃ ignorantiā nr̄am.
ad roborandā infirmitatē nr̄am.
siue resurrectōis exemplū nobis
sufficē noluit. Solus in tēpore illo
mortuus ē. ⁊ tamē solus minime
surrexit. Nam septē ē. Multa cor
pora sanctōz qui dormiēbāt surre
xerūt. Ablata sūt g̃ omnia argu
mēta fallacie. Ne quis enī dicat.
Spare de se nō debet homo. qđ
in carne sua exhibuit homo ds.
ecce cū deo hoies resurrexisse.....
cognouim. quos puros fuisse hoies
nō dubitam. Si g̃ membra nr̄i redēp
toris sim. presumam in nobis. qđ ge
stum cōstat in capite. Si multū nos ab
eim. spare debem in nobis nos membra
ultima. qđ de membris superioribus audi
imm. Ecce ū ad memoriā redit. qđ cru
cifixo dei filio. iudei insultantes dice
bant. Si rex isr̄l ē descendat nūc de
cruce. ⁊ credim ei. Cui si de cruce
nūc descenderet. minime insultantib;
cedens. uirtute nobis obediētie nō
demōstraret. Sz expectauit paulu
lum. tolerauit obprobria. irrisiones
sustinuit. seruauit patiencia. distu
lit. amministrōm. Et qui descendere
de cruce noluit. de sepulchro surrexit.
Plus fuit morte resurgēdo destruere
q̄m una resurgēdo descendēdo seruā
re. Sz cū iudei huc ad insultantes suas
descendere minime cernerēt. cū mo
rientē uiderēt. cū se uicisse credide
rūt. nomē illius se q̄si extinxisse ga
uisi sūt. Sz ecce de morte nomē illius
p mūdū crescit. ecquia hoc infideli
tatis actum extimem se credidit. ⁊ que
q̄ timebat occisum. dolet mortuum.
quia huc ad suā gl̄iam cognoscit pue
nisse p penā. Ad hūc in libro iudicū sam
sonis illius facta significant. qui cū gazā
ciuitatis philistinoz finitz migrass
philistei ingressū ei p̄nus cognosce
res ciuitatē repente circūdederunt
obsidiōib; custodes deputauerūt.
Sampson fortissimū se iam cōprehēdi
se gaudi sūt. Sz quid fecit sāpson
agnouim. Media nocte portas ciu

165

mtis tulit. ⁊ montis ⁊tricē ascendit. Quē
fīēs kr̄m hoc ifacto. quē nr̄i redēptorē
nr̄m sampson ille sīgnificat. Quod gnza
claustr̄ nisi nr̄or̄ pfidia dīgnatur de
mōstrare. Qui cū mortuū dn̄m crederēt
eiq; corp̄ isepulchro imm positū. custo
des illico deputauerūt. ⁊ eū qui auctor
ure claruerat. ifernī claustr̄is retē
tū. quasi sampson īgaza se deph̄endis
se leuari sīt. Sampson ū nō solū medīa
nocte exist. sī etiam portas tulit. qa
videlicet redēptor nr̄. ante lucē surgēs
nō solū liber de inferno exist. sī ipā eti
am ifernī claustra destruxit. Portas tu
lit. ⁊ montis uerticē subiit. quia resur
gendo claustra ifernī abstulit. ⁊ ascen
dendo celor̄ regna penetrauit. Hāc ḡ
resurrectōis eius gl̄iam fīēs kr̄m. que
pius demōstrauit ex signo. ⁊ post patuit
ex facto. rogā mente animō. ⁊ p eī amore
morā. Fece ⁊resurrectōis auctoris nr̄i
ministros et angelos cōuiuel nrōs agnou
mus. Adhoc ḡ cunctum illam fregūtem
sollēpnitatē festinem. his cū nec dū ullo
ne possim. desiderio mentis uigaui. Tūs
migrem auctis aduiuentes. ut redēpto
rem nr̄m igalilea uidere meream. Ad
quem omp̄s ds aduentū desiderū nr̄m.
qui pnobis in morte dedit unicū filium
suū. qui cū eo uiuit ⁊ regnat ds ī unita
te spūs scī p omnia secla seclor̄. Am-ē.

Diū trānsisset sabbatum maria magdalene ⁊ maria
iacobi ⁊ salome emerūt aromata ut uenientes un
gerent ihm alleluia ℟. Et ualde mane

una sabbatorū uenimus ad monumentum ortu
iam solis ℣. uenientes. Laudes.

Angelus aūt domini descendit de celo ⁊
accedens reuoluit lapidem ⁊ sedebat sup eum alleluia
alleluia. ā. Erat aūt aspectus eius sicut fulgur
uestimenta eius candida sicut niu alleluia. euouae.
ā. Pretimore aūt eius exterriti sunt custodes ⁊ fēti
sunt uelut mortui. alleluia. euouae. ā. Respondēs
aūt angelus dixit mulieribus nolite timere uos enī
scio quod ihm queritis alleluia. euouae. ā. Ite cito ⁊ dicite
discipulis eius quia surrexit dn̄s alleluia. euouae.
Hec dies quam fecit dn̄s exultemus
⁊ letemur in ea. ℣. Confitemini dn̄o quo
niam bonus quoniam in seculum mi
sericordia eius. Ne uos ⁊ pascha nostrum
immolatus ipse est xp̄s ℣. Epu
le mundi ⁊ azimi sinceritatis ⁊ ne
uitutis. ā. Et ualde mane una sabbatorū.
uenimus ad monumentum orto iam sole alleluia.

Benedictus

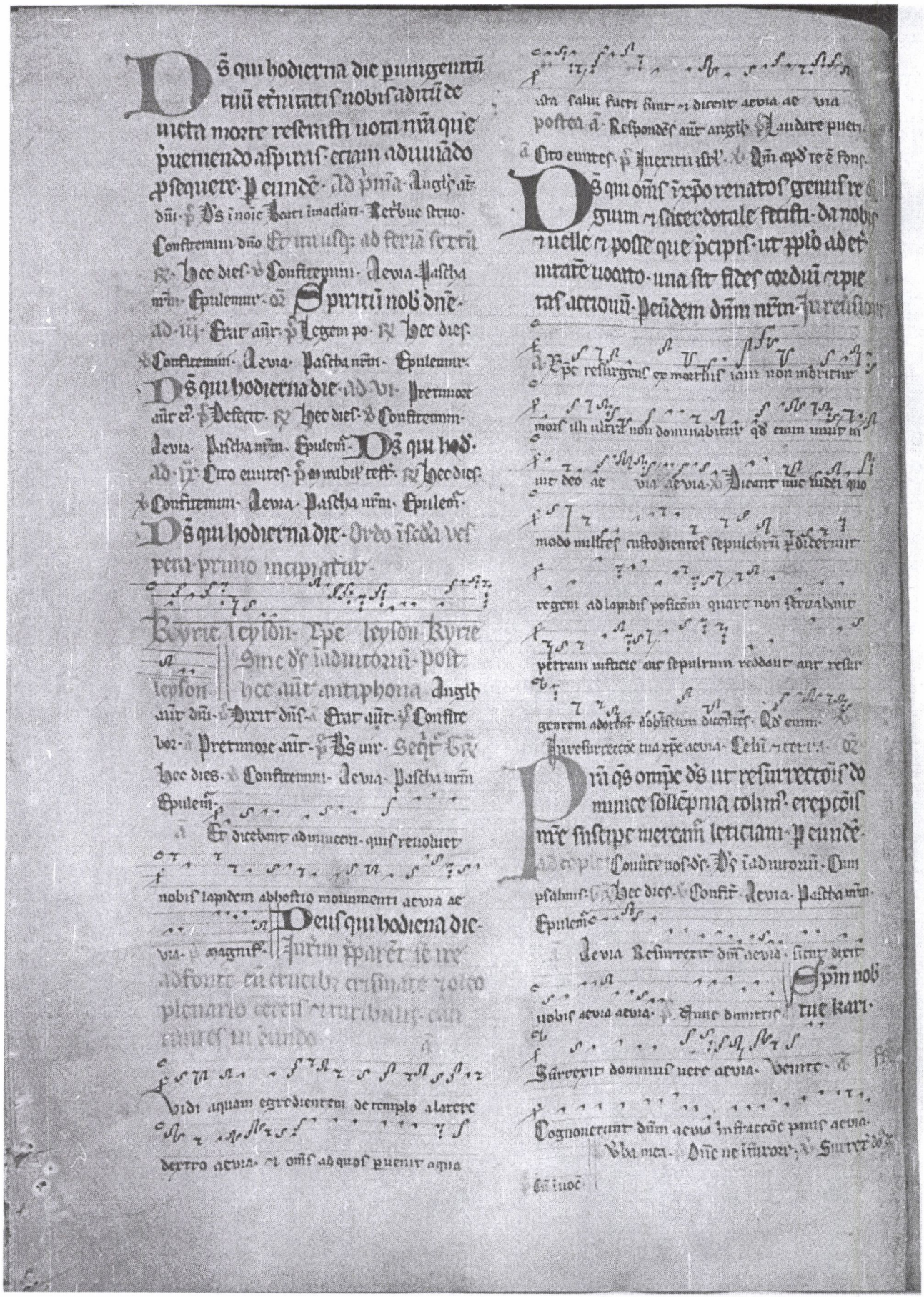

In illo t. Duo ex discipulis scdm lucā
ibāt ibant īcastellū qd erat ī spacio
stadioꝝ sexaginta ab ierl̄m nomine
emaus. Et ip̄i loquebant ad īuicem
de his oīb; que acciderunt. Et veli
In cottidiana om̄ bēt gregoꝝ pape
nobis sollēpnitate laborumꝫ pau
ca loq̄ndi suꝰ. ⁊ fortasse hec utilius
p̄derīt. quia sepe ⁊ alimēta que mul
sufficiūt. auditus sumūt. Lectōis
g̃ euāglice sūmatim sensū structu
nō p̄singla ūba discurrere. ne dilec
cionē uīm ualeat sermo plurior
expositōis onerare. Ecce auditis
fr̄es xp̄i. quia duob; discipulis am
bulantib; ī uia. nō quidē credēt;
s; etiam de se loq̄ntib; dn̄s appāruit
s; eis speciem qua recognoscerent
nō ostendit. Hoc g̃ egit foris dn̄s
ioclis corporis. qd apud p̄os agebat
īnus ioclis cordis. ip̄i nāq; apud sem;
p̄os intus ⁊ amabant. ⁊ dubitabāt
eis aūt dn̄s foris ⁊ p̄sens adeūt. ⁊
quis ēet nō ostendebat. De se g̃ loq̄n
tib; p̄sentiam exhibuit. si de se dubi
tantib; cognitōis sue speciē absconꝺ
dit. Verba quidē cōtulit. duricia īt el
lectus īrepauit. scripture sacre mīste
ria que de p̄o erant aperuit. ⁊ tamē
quia adhuc eoꝝ cordib; pegrinꝰ erat
afide. ut se longi finxit. fingē nāq;
dictū cōponē. unde ⁊ cōpositores
lupi fictōs uocāt. Nichil g̃ simplex
ueritas p duplicitate fert. si talem se
eis exhibuit ī corpore. qualis apud
illos erat īmente. Tu aūt. R.

Maria magdalene ⁊ altera maria uisi
dilectulo ad monumentū ut̄m qui ei
tit non est hic surrexit sicut locutus
est precedet uos in galileam ibi eum u
debitis ag̃via. ag̃via. ℣. Cito euntes di
cite discipulis eius ⁊ petro quia surrexit
dominus. Precedet. Paulo antea cum
si hi qui eū ⁊ si nec dū ut dn̄m dili
gerēt. saltem ut pegrinū amare
potuissent. s; quia esse extīnci aḡi
tare nō potuit hi cū quib; ūtus
gtidiebat. cum ad hospitiū ēt si peg
rinū uocant. Cur aūt dictū uocant.
cū ille sit septū ⁊ coegerūt illū.
Ex quo numerū exemplo colligitur.
quia pegrinū ad hospitiū. nō solū ī
trandi suꝰ. s; etiā tuhendi. Oleū
eam posuit. cibos offerūt. ⁊ dn̄m
que ī scripture sacre expositōe nō
cognouerunt. impauit fractione
cognoscūt. Audiendo g̃ p̄cepta dei
illūari nō suꝰ. faciendo illūati sū.
quia scīptū ē. Non auditores legis
iusti sūt apd dn̄m. sī factores legis
iustificabunt. Quisq; g̃ multa audi
ta ītelligē. festinet ea que ītelligē
potuit. ope ip̄lere. Ecce dn̄s nō est
cognitus dū loqueret. ⁊ dignatus
ē cognosci dū pascit. Tu aūt. R.

Surgens ihc dominus noster ihs in medio
discipulorū suorū dixit pax uobis ego sum

si sunt discipuli uisd domino ac via.

Surrexit dominus de sepulchro qui prosit pepen

dit in ligno. Cauti sūt

Ospitalitatē iū

dilgite caritatis opa amate hinc

enī p paulū dicit. Caritas fraternita

tis maneat īuobis. et ospitalitatē no

īte obliuisci. Phane enī placuerūt

quidā anglis hospicio receptis. hīc

petrus ait. hospitales iuuē sine mur

murationibz. hinc ipā iuuat dicit. hos

pes fui. et suscepistis me. Optata res

ē nalde. et seniori nrōz nobis relatio

ne tradita. Quidā pr̄ familiaris eī to

ta domo sua. magno hospitalitatis

studio seruebat. Cūq; cotidie ad

mensam suā pegnos susciperet. quodā

die pegnus quidā mr̄ aliosq; uenit. ad

mēsam ductus ē. Dūq; pr̄ familias

er hūilitatis cōsuetudīe. aquā uellet

īeuis manus fundē. cōtūlit urceū acce

pit. et repente eī īeuis manib; aquā

fundere noluerunt. nō iuuit. Cūq;

hoc factū secū ipe murmuret. eadē nocte

ei dns pulsionē dicit. Ceteris diebz me

imebris meis. hesterno aūr die me ime

mer ipō suscepisti. Ecce īudicio uenī

ens dicit. Qd murmurauisti meis sedu

cūi ris. in fratribus. Ecce mire iudicii cī p

mēbra sua suscipit. susceptores suos

etiā pmet ipm rephrit. et tanē nos

ad hospitalitatis grām pigri sum. Pen

sare fres. quāta hospitalitatis meritus sit.

ad mēsam unus xp̄m suscipere. ut nos

ab eo suscipi ad cōmunia etna ualeatis.

p̄bere m pegno xp̄o hospitanti. ut nos

īudicio nō quasi pegnos nescias. et in

p̄os recipiat ad regnū. Tu aūt.

Congratulamini mihi oēs qui diligitis dominum.

quia quē querebam apparuit mihi. et dum flerem ad

monumentum ubi dominū me iam ac via.

Tulerunt dominū meum et nescio ubi posuerunt eum.

Si tu sustulisti eum dicito mihi. Et dū flerē. laudes.

Angli aūr dū hūs regnauit

Dicat nunc ubi hel quo iam bonū quoniā

quis enim misericordia eius. de via.

gelus domum descendit de celo et accedens reuoluit

lapidem et sedebat sup eum. Respondens aūr angli

dixit mulieribus quē queritis hic aūr dixerūt dñm

nrm iesum. Ille uenit et discipulis suis in ua

dit eam illis. oculi eoz retinebantur ne eum agno

scerent. et increpabat eos dicens o stulti et tardi corde ad

credendū mbris que locuti sūt prophete. via. p laudes.

Deus qui sollēpnitate paschali oī

mūdo remedia cōtulisti. ppīna tu

um qs celesti dono. prestare dignet. ut per fidē li

bertate cōsequi mereat. et ad uitā pfici

at sempiternā. Per. Adimpli ad horas ut īdie

sēd pasche. Graduale ū et alla ut sup

ra dixi. In sedis quoq; uesp̄is oīa

ur in die pasche · absq; collecta · r
Graduali · atq; alla · Et sic protra
ebdomada usq; ad feriam sextam ·

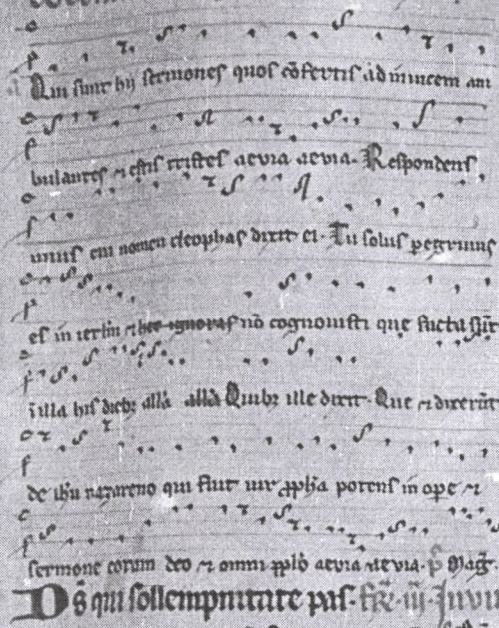

Quis sunt hij sermones quos cōferitis ad inuicem am
bulantes · et estis tristes · aleuia · aleuia · Respondens
unus cui nomen cleophas dixit ei · Tu solus peregrinus
es in ierlm · et non cognouisti que facta sunt
in illa his diebus · alla · alla · Quibus ille dixit · Que · et dixerunt
de ihu nazareno qui fuit uir propheta potens in opere · et
sermone coram deo · et omni plo aleuia · aleuia · p̄ Magd ·

Ds qui sollempnitate pas · fr̄e · ij · Juvit ·
Surrexit dns uere · aleuia · ā Cognouerūt dnm p̄ Dne
ds uss iuste · p̄ Dne dns nr̄ · p̄ Judão cōfitebo · ℣ Surrexit
nos de sepulchro aleuia · Qui pro nobis · Sedm Lucā ·

In illo · t · Stetit ihc in medio discipulor suor · et
dixit eis · Pax uobis · Ego sum no
lite timere · Et relq̄ · Oml' venerabil' Bede
Glām sue resurrectōis dns · et · p̄or
redēptor nr̄ · paulatim discipulis
et p mereri tēpus ostēdit · quia nimirū
tanta erat mentis stupefactio · ut hanc re
pente totā capere fragilia mortaliū pec
tora nō possent · Consulens igr̄ ipe ibeni
gnitati q̄rendū · primo uenientib; admo
nitionē · et feminis suo amore feruentib;
et uiris · reuoluti lapidē · et ablato suo
corpore · linteamina quib; inuoluta erat
sola posita mōstrauit · deinde curiosius
inquirentib; feminis · et de eo qđ inuenerāt
mente cōsternatis · angelor uisione osten
dit · q̄ illū resurrexisse · certa manifestatio
ne parefecerit · ac sic peruenire sua
panire resurrectōis · tandē ipe dns
uirtutū · et rex glie appareat · q̄nta
potētia morte qua adhoc gustaue
rat deuicta · apuit · Et quidē q̄ntū
ex euangelice serie lectionis iueniri
q̄queat ipa qua resurrexit die · insis
ē hōib; · primo marie magdalene ad
monumētū · q̄ndo ei desiderantī pedes
ei amplecti dēm ē · noli me tangere nō
dū enī ascendi ad patrē meū · Deinde
duob; amonumēto currentib; nūcia
re discipulis · que ab angelis de pfecta
ei resurrectōe didicerant · de quib;
septē ē · qua accesserat · et remeauit
pedes eius · et adorauerūt eū · R̄

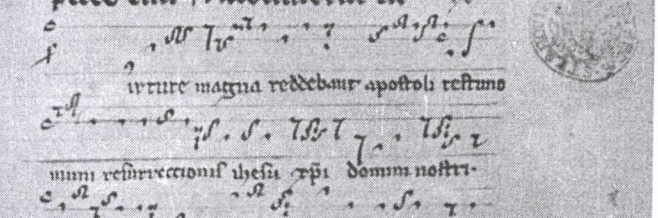

irrupere magna reddebant apostoli testimo
nium resurrectionis ihesu xp̄i domini nostri ·
ac uita · aleuia · ℣ In omnem terram exiuit sonus ·

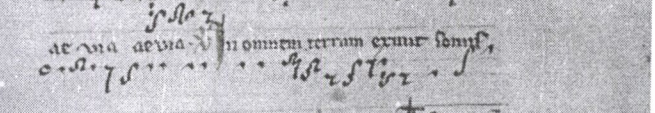

eorum · et in fines orbis terre uerba eor · Testimonium ·

Apparuit ipe die aduespasceute · ii ·
duob; euntib; in castellū emaus ·
qui eum ad hospitiū nocantes · in pane
fractione cognouerūt · Apparuit · et pe
tro · Qđ si euangelista q̄ndo ul' ubi fm̄
sit · minime dēsignauit · tamē quia fm̄
sit nō tacet · scribens · quia cū p̄fati duo
discipuli cognito dño in emaus · statim
redissent ierlm · inuenerūt cōgregatos
undecim · et eos qui cū ipis erant dicētes ·
quia surrexit uere · et apparuit symoni ·
Ac deinde subiūgit · Et ipi narrabant
que gesta erant in uia · et quom cognos
cerūt eū in fractione panis · Statimq;

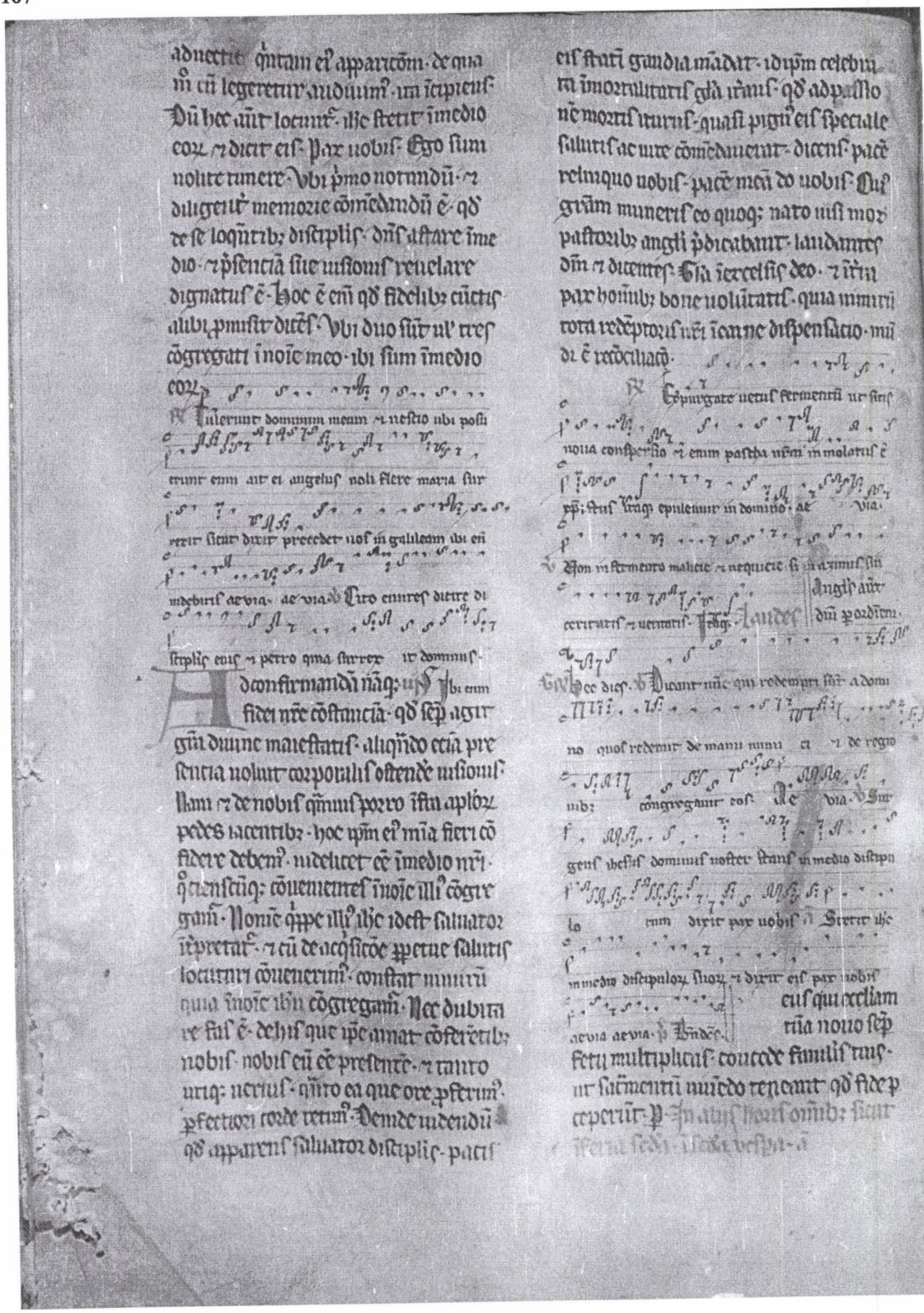

videre manus meas & pedes meos quia ego ipse sum
Dñe quid est hoc quod
aevia aevia. p Unde hoc magis
surrexit dñs vere p venire. ā Cognoverūt
dñm. p Salvū me fac. p Dñe quo dñc. p Dixit illi
pet's. p Surrexit dñs d sepl'. Sedm Johem

In illo t. manifestatur se ihc discipl's
suis ad mare tyberiadis. manifestatur
aūt sic. Erant simul simon petrus & t
thomas qui dicit didimus & nathanael
qui erat a cana galilee & filij zebe
dei. & alij ex discipl's ei' duo. Et relīq'.

Lectio sc̄i evāl' bēti Gregorij pape.
Evangelij que nup̄ audiuim' lectio
ne ē fidei mee. questione animū pulsat.
si pulsate sua num districtois indicat.
Queri & enī potest. cur petrus q piscato
r ante cōfessionē fuit. post cōfessionē
ad piscatōm redit. Et cū ūtrq dicat.
nemo mittēs manū ad aratrū. & aspi
ciens retro. aptus ē regno dei. cur repe
tit qđ dereliquit. Sz si mirtus districte
nos ispicitur. actus iudet. qua mi
mirū negociū qđ ante cōfessionē sine
pcō erat. hoc etiā post cōfessionē
repetere culpa nō fuit. Nam piscatorē
petrū. matheū ū theolonearū sedm
Et post cōfessionē sua ad piscatōm pe
trus redit. matheus ū ad theloneū re
gotiū nō redit. quia & aliud ē mitti
p piscatōm querere. aliud theloneū
iustis petimas augere. Sūt enī plerūq;
negotia. que sine pcīs exhiberi. aut
nec aut nullatenus possūt. Que gr ad
pcm ipleant. adhec necesse ē. ut
post cōfessionē animus nō recurrat
ad aūt domine

aperire librum & solvere septē signacu
la eius aevia aevia ac via. Et iterum
de semetipsis dicit michi ne fleveris dignus
est agnus qui occisus ē accipere potestatē
& fortitudinem. de via.

Queri etiam potest. cur discipulis imari laborantibus. post
resurrectōm sua coram discipl's suis
fluctib; maris ambulauit. Qui rei
ratio festine cognoscit. si ipa que
rite tenet causa penset. Quid enī
mare. nisi p̄sens seculum designat. qđ
se causar tumultib; & undis iure
corruptibilis illudit. Quod p solidi
tate littoris. nisi illa p̄petuitas q̄
ris ecne figurat. Quia gr discipli
adhuc fluctib; mortalis vite iterā
imari laborabāt. Qui aūt redēptor
nr iam corrupcōm carnis exhesserat.
post resurrectōm sua in littore stab
at. ac si ipm resurrectōis sue mysteriū
reb; discipl's loqret dicēs. Jam nobis
imari nō apparet. quia nobiscū ipr
vacōm fluctib; nō sim. Hunc eod
alio loco post resurrectōm suā eisdē
discipl's dicit. Hec sūt verba que lo
cutus sū ad vos. cū adhuc ecm nobis
cū essem. Nec enī cū ipis nō erat. quib; p
sens corruptibilit apparebat. si tamē
iam se ēt cū ipis denegat. aquor mor
talis corpore carnis immortalitate dista

bat. Qđ illic cū ipīs positus fuer
nō se cē cum ipīs. hoc quoq; hic situ
corporis mdicat. cū adhuc naugan
tibz eē se iam ī ultroe demōstrat.

Isti sunt agni nouelli qui adnunciantur ac

via modo ueniunt ad fontem repleti sunt

claritate ac via ac vita. & mittri stolis albis

& palme in manibz eo rum. Repleti sūt. Ic. ūj.

Facta ē disciplis piscatōis magna
difficultas. ut magistro uenien
te fieret admiratōis magna sublimi
tas. Qui prim dicit. Mittite ī dexterā
naugij rete & inuenietis. Lis in isto
euāglio legit. qua dns uisus est. ut
adpiscandū piscem recta mitterent.
ante passionē uidelicet. & post resur
rectionē. Sz postq̄m redēptor nr pa
teret & resurgēt. mitti quidē rete
adpiscandū iubet. sz utrū ī dexterā
an ī sinistrum mitti debuisset. nō iubet
Post resurrectōm ū discipls apparēs
mitti rete ī dexterā iubet. In illa pis
catōe capti sūt tanti. ut retia rūpe
rent. ī ista aūt & multi capti sūt. & retia rupta nō sūt. Quis ū nesciat
bonos dexterā. malos sinistra significari.
Ista g̃ piscatō ī qua specialit ī quam
partē mitti rete debeat. nō iubetur.
p̄sentē ecclīam dsignauit. que bonos
simul ac malos colligit. nec elegit
quos tenat. qua & quos eligē possit
ignorat. Hec aūt piscatō post dnī
resurrectōm facta. ī solam dexterā
missa ē. qua ad uidendū claritatis ei

glām. sola electoz ecclia pringit. que
de sinistro ope nichil habebit. In illa pis
catōe p̄ multitudīe piscū rete rūpitur.
qua nūc ad cōfessionē fidei ecclā cū elec
tis reprobi tanti intrant. q̄ ipam quoq;
ecclīam hereticis scindant. In ista ū pis
catōe & multi pisces capiūtur & magni
& rete nō rūpit. qua sōla electoz ecclia
ī cōmunia auctoris sui pace req̄escit. mul
tis iam dissensionibz dilamatur.

De ore prudentis procedit mel ac uia. dulcedo mellis

est lingua eius ac uia. fauus distillans labia eius

ac uia ac uia. Quam dulcia faucibz meis eloqnia

tua domine sup mel & fauum ori meo. Fauus.

Laus Anglis aūr d. Dns regn. Hec dies.

Derrera do mum fecit uirtu rem dextra

do mum exaltauit me. de via. Hēc

resurgens ex mor tuis iam non morit mors

illi ultra non dominabitur.

Mittite in dexteram naugij rete & inuenietis ac

via. Deus. Oratōnis dīne anima
sollēpnitate letificat. concede ppitius
ut p̄ceptoralia festa que agim. puenire
ad gaudia eterna mereamur p.

Dixit ille discipls suis. offerte de pistibz quos

prendidistis nūc ascendens aūr symon petrus & trax

ir rere in terram plenū magnis pfectib; a via.

Deus qui nos redimi. fer. v. ad agnus.

Cognouerūt. p. Hīe qs hab. p. Considera me. p. Exaudi dñe. & Surrexit dñs.

Inillo t. Maria stabat sedm Johem admonitionē fortis ploranis. Dū g fleret. inclinauit se. r prspexit in monumētū. r vidit duos angelos i albis sedentes. vnū ad caput. r vnū ad pedes. vbi positū fuerat corpus ihu. Et relīq. omil' bti gregorij pape

Maria magdalene que fuerat in ciuitate peccatrix. amādo veritatē lauit lacrimis maculas criminis. r vngit unguentis ipleatur quia dicit. Dimissa sūt ei pcā multa. qm dilexit multū. Que cū p̄ius frigida peccando remanserat. post modū a mando fortiter ardebat. Nam postq̄m venit ad monimētū. ibiq; corpus dñi nō inuenit. sublatū credidit. atq; discipulis nūciauit. Qui venientes viderūt. atq; ita ē ut mulier dixerat crediderūt. Et de ecclīa scriptū ē. Abierūt discipuli ad semet ipos. Ac deinde subiungitur. Maria aūt stabat foris ploransq. Qua ire pensandū est. huius mulieris mētē q̄nta vis amoris accenderat. que admonimēto dñi etiam discipulis recedentibus nō recedebat. Exquirebat quē nō inuenerat. flebat inquirēdo. r amoris sui igne succensa. eius quē ablatū credidit. ardebat desiderio. Vñ cōtigit ut ei sola tūc videret. que remāsit q̄reret. quia minus veritus boni operis pfectus ē. Et voce iuxta dicit. Qui

admonimētum

aūt pseueratur usq; ifinē hic saluus erit. Et p̄cepto legis. cauda hostie isacrificio iubet offerri. Incauda q̄ppe finis ē corporis. Et ille bn̄ immolat. qui sacrificiū boni opis usq; ad finē debite actionis pduxit. Hic ioseph mr reliquos fres. miranē tumeam habuisse diar̄ describit. Tumea q̄ppe usq; ad talū ē opus bonū usq; ad cōsūmacōm. Tu aūt.

Maria magdalene r alcara maria iuxta

sepulcrum admonitionem ihu qui queritis nō

est hic surrexit sicut locutus est precedet vos

in galileam sicut locutus est ibi eum videbitis. ac via.

Et cito euntes. Maria cū fle

uit inclinauit se. r prspexit in monumētū. Certe iam monumētū vacuū erat. videbant iam sublatū dñm nūciauerat. Quid ē q̄d se iterū inclinat. iterū videre desiderat. Sz amans semel aspexisse nō sufficit. quia nisi amoris iteracōm multiplicat inquisicōis. Quesiuit p̄ius. r minime inuenit. pseuerauit ut q̄reret. unde r cōtigit ut inueniret. Actū ē ut desideria dilata crescerēt. r crescentia caperent q̄d inuenissent. Hinc ē enī q̄d de eode sponso ecclia i canticis canticor dicit. In lectulo meo p noctes q̄siui quē dilexit aīa mea. quesiui illū. r nō inueni. Surgā r circuibo ciuitatē. puncos r plateas. q̄ram quē dilexit aīa mea. Que dēm quoq; inuenīs ingemuit

dicēs· Quesiui illū ⁊ nō iuenī· S; quia
diu iuenīo nō elongat· si īquisīo nō
desistat· adiungit· Inuenerūt me uigi
les qui custodiebāt ciuitatē· Num quē
dilexit aīa mea uidistis· Paululū cū p
tr̄iissem eos· inueni quē diligit aīa mea·
Dilectū nāq; ilectulo q̄rim· q̄ndo ip̄e
sentis iure aliq̄ntula requie· redēptoris
nr̄i dēsiderio suspiram· Noctē q̄rim·
qua ⁊ si iam illo mens uigilat· tamē
adhuc oc̄ls caligat· ℟ Surgēs ihc dīc mr̄
Sed q̄m dilectū suū nō inuenit· ip̄·
restat ut resurgat· ciuitatē cir
cueat· idest scā ecclīa elector̄· mente ⁊
īq̄sitōe peruiat· puicos ⁊ plateas q̄rat·
idest p angusta ⁊ lata gr̄dientes aspici
at· ut si qua iuenire ieiunauerit· ei ueni
gia exquirat· qua sūt nō nulli etiā
uite sectāris· qui imitandū aliq̄d habeāt
de actione uitar̄is· Quęrētes aūt nos
uigiles inuenīūt· qui custodiūt ciuitatē·
qua scī patres· qui ecclīe statū custo
diunt· bonis nr̄is studiis occurrunt·
ut siue uīb; siue sc̄pto nos doceant·
Quos cū paululū p̄transiī· inueni quē
diligit aīa mea· qua redēptor nr̄· ⁊ si humilitate
homo uē hoīes· diuinitate tamē sup ho
mines fuit· Cū q̄ trāseūt uigiles· dilec
tus inuenīt· qua eā ꝓphās ⁊ apōls ihū
xp̄m cōspicīt· illū qui natura dūs ē· ēt
sup̄ hoīes cōsidērat· Prius q̄ nō inue
endus q̄rit· ut post inuentus strictius
teneatur· Scā enī desideria ut dixīm·
dilatōe crescūt· Si aūt dilatōe deficiūt·
dēsideria nō fuerūt· Hoc amore arsit
q̄ds ad iuratē p̄ngere potuit· Hinc
nāq; dauid ait· Sitiuit aīa mea ad dīm
fontē uiuū· q̄ndo ueniam ⁊ appārebo
ante faciem dei· Hinc nos ammonet
dicēs· Querite faciem eius semp· ℟
Congrūlamur· Laudes angelis aūr dīm· ℣ Dies
Benedictus qui uenit in nomine domini·
deus dominus ⁊ illuxit nobis· ℣ Ordinate diem in
In die resurrectōis mee dicit dominus· precedam
dam nos· in galileam· ℣ Maria stabat ad monu
mentum plorans· uidit duos angelos in albis sedentes
⁊ sudarium q̄s fuerat sup̄ caput ihu· ad uia· ℣ Iud·
Deus qui diuīsitatē gentiū ī confessiōe
ne tui nōis adunasti· da ut renatis
fonte baptismatis una sit fides mentiū ⁊
pietas actionum· ℣ dīm·
Venit maria magdalene discipulis· quia uidi dīm
de uia· ℣ Magnificat·
Surrexit dūs uere· ℟ Cognouerūt dīm· ℣ Cel
euangelium· ℣ Grandi d· ℣ Hic iuuenes tua· Sedm
Illo· t· Vndecim discipuli abierūt in galilēam· in monte ubi cōstituerat illis ihc·
⁊ uidentes eū adorauerūt· Et reliqua·
Euangelica lectio ostendit· quia ad uitam
tio fides ham· quia ꝙ audiuim· ⁊
uirtutum lucram gaudio plena refulget·
quia triumphū redēptoris nr̄i· simul ⁊ re
dēptōis nr̄e dona· plano sermone discri
bit· ⁊ si hanc euangelicam p̄tare uelī
mus· grauiorē illinc fructū spiritual̄ sens
ibitū ēt cōperīm· Sermo ⁊ enī dei arcana
tis more· quo subtili⁹ quasi retēdo ⁊ ar
nendo discutit· eo maiorē mīre siue utilis·

fingẽciam reddit. Planũ nãq; ẽ. ꝛ dulce
ad audiendũ pus. qđ discipli abierunt
igalileã. i monte ubi cõstituerat illis de
ꝛuidentes eum adorauerũt. Sz nõ uacat
amisterio. qđ dñs igalilea post resurrec
cionẽ. ul' qđ imõte discipls apparuit.
In monte ꝛ eni apparuit. ut significaret
qua corp' qđ de cõmun humanu genus
terra. nastendo sustepat. resurgẽdo ia
sup ẽrena oña sublenatũ celesti ur
rure idueric. In monte apparuit. ut
ammoneret fideles. si illic celitudiem
resurrectõis ei' capiũt uidere. huc ubi
simul capiditatibz ad supna studeamꝰ
desideria rusire. R Virtute magna. Lo. ij.
Nomen ũ galilee qđ misteri salu
taris cõnenat. crebm patrũ ex
posicõe notissimũ ẽ. Sz nõ abre ẽ sepi
ulo repetre. qđ sep necesse ẽ animoꝛ
mere. Galilea quippe trãsmigro fuit
ul' reuelacio nrpretat. Vtq; aũt mt
pricio nõis. adumũ fine respiat. Siqđe
sup legnũ dixisse anglis mulieribz. ite
dicite discipls ei' qua surrexit. ꝛ ecce
pcedet uos igalileã. ibi eũ uidebitis.
ꝛ nũc ewngelista narrante cognoumꝰ
qua abierũt discipli igalileã. ꝛ uidẽ
tes eũ adorauerũt. Quid ẽ g' qđ ihc pce
dit discipls igalileã. ut uideantur ab
eis sicut ãt illa. ꝛ uidentes eũ adorant.
nisi qua surrexit. xpc amoꝛtuis p̃mitte
dorumentũ. sequũt aũt hij qui sũt e
ripi isto ordie ad uitã de morte trans
mugnur. Hiq; uidẽtes adorãt. quic
ipse sue dimittunt cõtemplantes. sine
fine collaudãt. Qui mistom cõgruit illd
qđ galilea etiã reuelacõ nrpretat.
Tuc eni reuelata facie sicut apis restat
gl'am dñi speculantes. in eandẽ ymaginẽ
trãsformam. ꝛ eiq; in reuelam ad eũ
uiam nũm. eiq; uestigia fide sequnt
nõ fictã. R Fulserunt dñm Lo. ij.
Et uidentes mr eũ adorauerũt.
quida aũt dubitauerũt. Si qꝛ
mus unde dubitauerit. qui uidentes
dñm adorauerũt. nulla magis causa
occurrit. qm ea cui lucas meminit.
eũ upo resurrectõis sue die. discipls ei
apparuisse narrat. Conturbati ũ ꝛ cõ
territi. estimabant se spm uidere.
Videntes g' dñm cognoscũt. ꝛ quia
huc dñs ẽ didicerũt. dimissis ĩ rem
unitrz adorant. Sz iecur mẽtibz eoꝝ
nõ cõtẽpnẽdu dubietas. qua se nõ cor
pus iquo passus ẽ resuscitatũ. sz spm
que finita passione tradidit. solũ unde
putabant. Vñ cõfestim magist pus.
ꝛ eos qui iam crediderũt ifide cõfortat.
ꝛ illos qui adhuc dubitauerũt. ad fidei
grãm cõuocat. omũb; structet intimans.
ad qnã ea glie magnificẽtia assũptꝰ p
nõibz ꝛ morti data humanitas. resur
gendo puenerit. R Expurgate ueꝰ
fermentum. Angls aũt dñs. Hec dies qm

Ompe sepitne dñi q̄ pascha[illegible]
sacmēti ī recōciliacōis huma
ne federe cōfulisti · da mētib; nr̄is
ut qđ pfessione celebram⁹ · imitemur
effectu · ℣. Oīa p ordinē ut supi ī fēr. iij.

Ompe sepit dñs.
Dara est michi omīs potestas in celo & in ter
ra de via · p ogr̄
Surrexit dñs vere · al Cognouerūt dñm · p
Dñs regit me · p Dñi ē terra · p Judica me ·
Surrexit dñs de sepulchro · Sedm Johem ·

In illo t · Una sabbati maria magdalene · uenit mane cū adhuc tenebre essent ad monumētū · & uidit lapidē sublatū a monumēto · Et relīq̄ · omr̄

Lectio sci ewangelij secdm Johem · Una aūt sabbati maria magdalene uenit mane cū adhuc tenebre essent ad monumētū · & uidit lapidē sublatū a monumēto · Cucurrit ergo & uenit ad simonē petrū · & ad alterū discipulū quē amabat ihc · & dixit eis · Tulerūt dñm de monumēto · & nescimus ubi posuerūt eū · Exiit ergo petrus & alter discipulus · & uenerūt ad monumētū · Currebāt aūt duo simul · & discipulus ille cucurrit citius petro · & uenit prior ad monumētū · & cū inclinasset se · uidet linteamina posita · non tamē introiuit · Uenit ergo & sequens simō petrus · & intrauit in monumētū · & uidet linteamina posita · & sudariū quod fuit sup caput ei⁹ · non cū linteaminibus positum · sed seorsum involutum in unū locū · Tunc ergo intrauit discipulus alter qui uenit prior ad monumētū · & uidit & credidit · Nondū enī sciebāt scripturā quia oportebat eū a mortuis resurgere · Abierūt ergo iterum discipuli ad semetipsos · Maria aūt stabat ad monumētū foris plorans · Dum ergo flēret inclinauit se & uidit duos angelos in albis sedentes · unū ad caput & unū ad pedes · ubi positum fuerat corpus ihū · Et dicunt ei illi · Mulier quid ploras · Dicit eis · Quia tulerūt dñm meum · & nescio ubi posuerūt eum · Hec cū dixisset conuersa est retrorsum · & uidet ihm stantem · & nesciebat quia ihs est · Dicit ei ihs · Mulier quid ploras · quē quaris · Illa existimans quia ortulanus esset · dicit ei · Dñe si tu sustulisti eum · dic mihi ubi posuisti eum · & ego eum tollam · Dicit ei ihs · Maria · Conuersa illa dicit ei · Rabboni · quod dicitur magister · Dicit ei ihs · Noli me tangere · nondū enī ascendi ad patrē meum · Uade aūt ad fratres meos · & dic eis · Ascendo ad patrē meum & patrē uestrum · deum meum & deum uestrum · Uenit maria magdalene annūcians discipulis · quia uidit dñm · & hec dixit ei · Et alleluia · ℟. Deo gr̄ias · Ad ℣. Ad horā sexta ascendit petrus & iohes ī templū · Et ad ℣. Et erat quidā uir · Et ad ℣. Et nunc scio · Et ad ℣. Et ecce quidā de discipulis ihu · Et ad ℣. Et ecce duo ex illis · Et ad ℣. Et ecce ihs stetit in medio discipulorum suorum · Et ad ℣. Et ecce ego mitto promissum patris mei in uos · Et ad ℣. Et ecce ego uobiscum sum · Et ad ℣. Et ecce ego mitto

numerū uacuū steterūt. Venit aūt
symon petrus sequēs eū. & introiuit
in monumētū. quia secuta posterior
ecclia gentiū. mediatōre dei & homi
nū hoīem xp̄m ih̄m. & cognouit car
ne mortuū. & uiuentē credidit dñm.
Vidit linteamina posita. & sudarium
qđ fuerat sup caput ei. nō cū lin
teaminibz positū. sz separatū involutū
in uno locō. Quid ē hoc credim. qđ su
dariū capitis dñi. cū linteaminibz nō
iuenit in monumēto. nisi quia arrectā
re paulo. caput xp̄i dr̄. & diuinita
tis inc̄phensibilia sacramenta. ab infir
mitatis nr̄e cognitōe disiuncta sur
ei. potētia creature tūc tendit na
turam. Sc̄ de ore prudentis. Laus Angl̄ at

Feres deponētes om cap. Dñs reg
ne malicia & omne dolū. & simu
lationes. & inuidias. & oēs detractōes.
sicut modo genti fidelis rationabi
les sine dolo lac cōcupiscite. ut eo auc
eatis in salutē. ymnus

Hymn̄a lucis rutilat. celū laudibz ītо
nat. mundus exultans iubilat. gemēs
infernus ululat. Cum rex ille fortissim.
mortis cōstrictis uinclis pede cōculcatis tar
tara soluit a pena miseros. Ille q̄ clausus
lapide custodit sub milite triumphus pōpa
nobili victor surgit de funere. Soluti in
gemitibz & fletu dolozbz quia surrexit
dñs resplendēs clamat angl̄s. Cristes e
rumt apli de nocte sui dñi. quē pena mortis
crudeli sernū dignatus ipi. Sermone
blando angl̄s p̄dixit mulieribz. in galilea
dñs uidendus ē. q̄ntocī. Ille dū p̄gunt
cōcite apli hoc dicē uidentes eū uiuere
osclāt pedes dñi. Quo agnito discipli

in galileā ꝓpere p̄gūt uidere faciem
desideratā dñi. Claro paschali gau
dio sol mūdo nitet radio cū xp̄m iam
apli uisū cernūt corporeo. Ostensa
sibi uulnera ix̄pi carne fulgida resur
rexisse dām uoce fatentē publica. Rex
xp̄e clementissime tu corda nr̄a possideas ut t̄
laudes debitas reddam̄ omn̄ tp̄re. Quesum̄
auctor eūm ihoc pascali gaudio ab omn̄
mortis ipetu nr̄i defendas ꝓplin. Qui
t̄ dñe qui surrexisti a mortuis cū patre &
sc̄o sp̄u in sempiterna secla. Am— e— —

℣. Surrexit xp̄s & illuxit ꝓlo suo. Quē re

℣. Currebant duo simul & ille alius discipl̄s p̄
cucurrit petro. & uenit prior ad monumentū

acvia. ℟. Vidēs. Concede q̄s omn̄e
qđs ut qui festa
paschalia uenerando egim̄. ꝓ hec cō
rigere ad gaudia eterna mereamur. ꝓ.
ad p̄ma Angl̄s at dñm. ℟. Dic nobis. ℟. Beati
immaculati. ℟. Scribue. ℟. Quicq; multi. cap

Xp̄e resurgens ex mortuis iam nō
moriē. mors illi ultra nō dñabit.
qđ enī mortuus ē p̄cto mortuus est
semel. qđ aūt uiuit. uiuit deo.

Xp̄e fili dei uiui miserere nobis acvia acvia.
℣. Qui surrexisti a mortuis. acvia. Surrexit
Xp̄s nob̄. ℟. Ne sis pat̄. recede ma
Erat aūt. ℟. Lege po. Rum deponētes
omne mal̄.

℣. Surrexit dñs de sepulchro acvia ac
via. ℟. Qui pro nobis pependit in ligno. acvia
℣. Surrexit dñs uere acvia. Concede q̄s

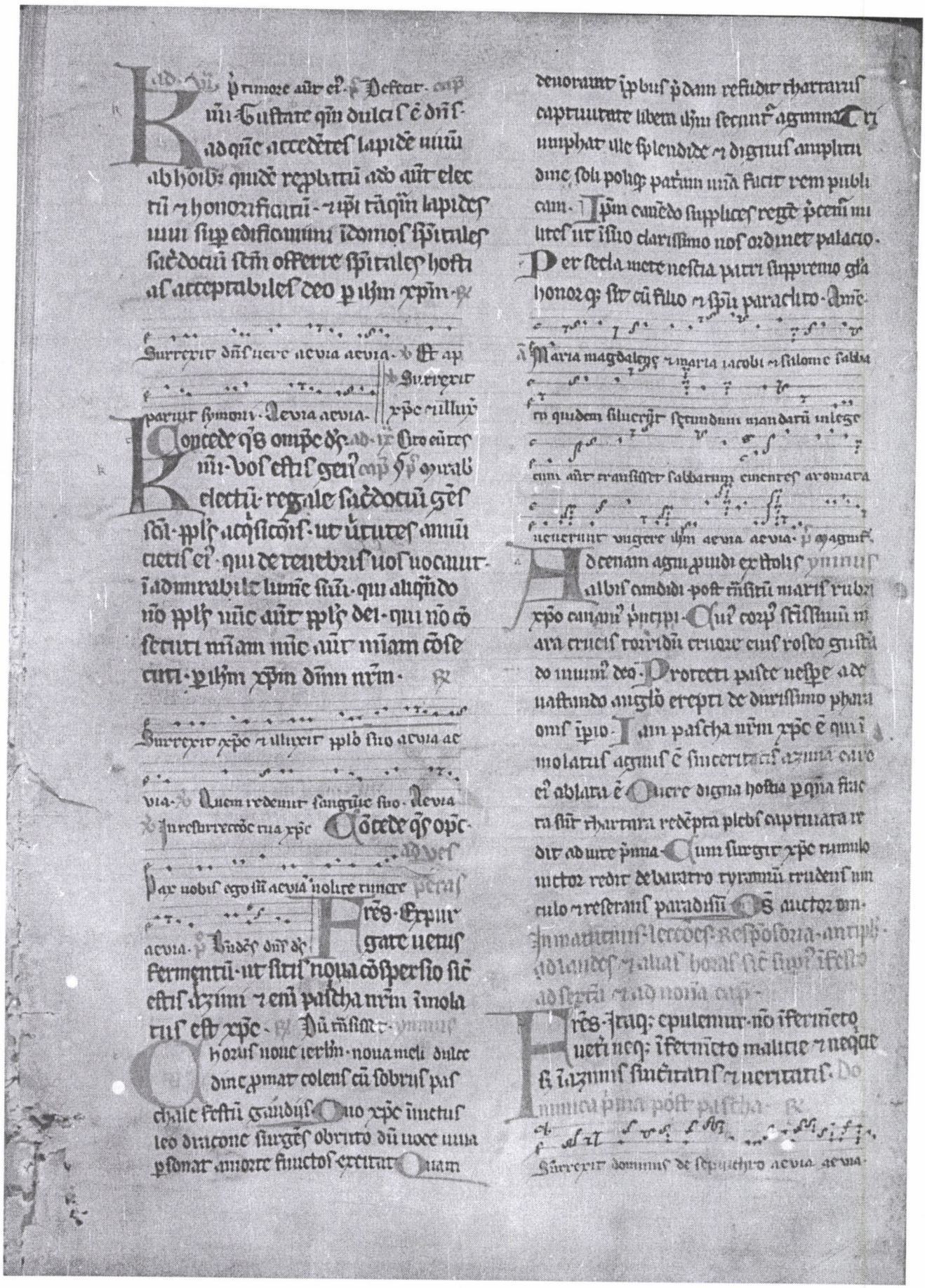

Qui pro nobis pependit in ligno. Aeuia.
Glia patri et filio et spiritui sancto. Aeuia.
Chorus nouc. Hanc nobis tu dñe.
Et dicebant ad inuicem quis reuoluet
nobis lapidem ab hostio monumenti aeuia
aeuia. Magnificat. Ant. Aeuia aeuia
Cognouerunt dñm.
aeuia. Venite
Dñs illuminatio. Que quis

In illo t. Cum esset ihesum. Et mulier
sero die illo una sabbatorum et fores
essent clause ubi erant discipuli congre
gati propter metum iudeorum uenit ihc et
stetit in medio et dicit eis. Pax uob.
Et reliqua. omil' bti gregorii pape.

Prima lectionis huius euangelice
questio animum pulsat. quomodo
post resurrectionem corpus dñicum ue
rum fuit. qd clausis ianuis ad discipu
los ingredi potuit. Sed sciendum nobis
est. qd diuina opatio si ratione comprehendi
no e admirabilis. nec fides ulla meritum
cui humana ratio prebet experimentum.
Sed hec ipa redemptoris nri opa. que
ex fide tpis comprehendi nequit posse
fuit. ex alia ei opatione pensanda fuit.
ut rebus mirabilibus fidem prebeant
facta mirabiliora. Illud enim corpus
dñi ad discipulos ianuis clausis. qd
indelicet ad humanos oculos per natu
ram suam. clauso exisse utero uir
ginis. Quid mirum. ianuis clausis
post resurrectionem suam ierunt iam
intrare. qui monentibus

qui monentibus ueniens. non aperto
utero uirginis exiuit. Sed quia ad
illud corpus qd uideri poterat fides
intuentium dubitabat. ostendit eis
prius manus et latus. palpandi car
nem prebuit. qua ianuis clausis in
troduxit. Qua re duo mira et
uerba humana ratione sibi valde
contraria ostendit. dum post resur
rectionem corpus suum et incomprehensibile
et tamen palpabile demonstrat. Nam
et corruptibile esse et palpari
palpari non potest. qd non corrumpi
tur. Sed uero modo atq; estimabi
li. redemptor noster et incorruptibile post
resurrectionem suam et palpabile corpus
exhibuit. ut nostrando incorrupti
bile mereretur et immutet ad premium
prebendo palpabile. formaret ad
fidem. Et incorruptibilem se et
palpabilem demonstrat. ut profecto
et post resurrectionem ostenderet cor
pus suum et eidem nature et alteri
glie

Dignus es domine accipere librum
et aperire signacula eius quoniam occisus es
et redemisti nos deo in sanguine tuo de
uia. Parce domine parce popu
lo tuo quem redemisti christe. In sang.

Et ait eis. Pax uobis. Sicut misit
me pater et ego mitto uos. Pater
filium misit. qui hunc precepto gu
neris humani incarnari constituit.
que indelicet inuido uenire ad pas

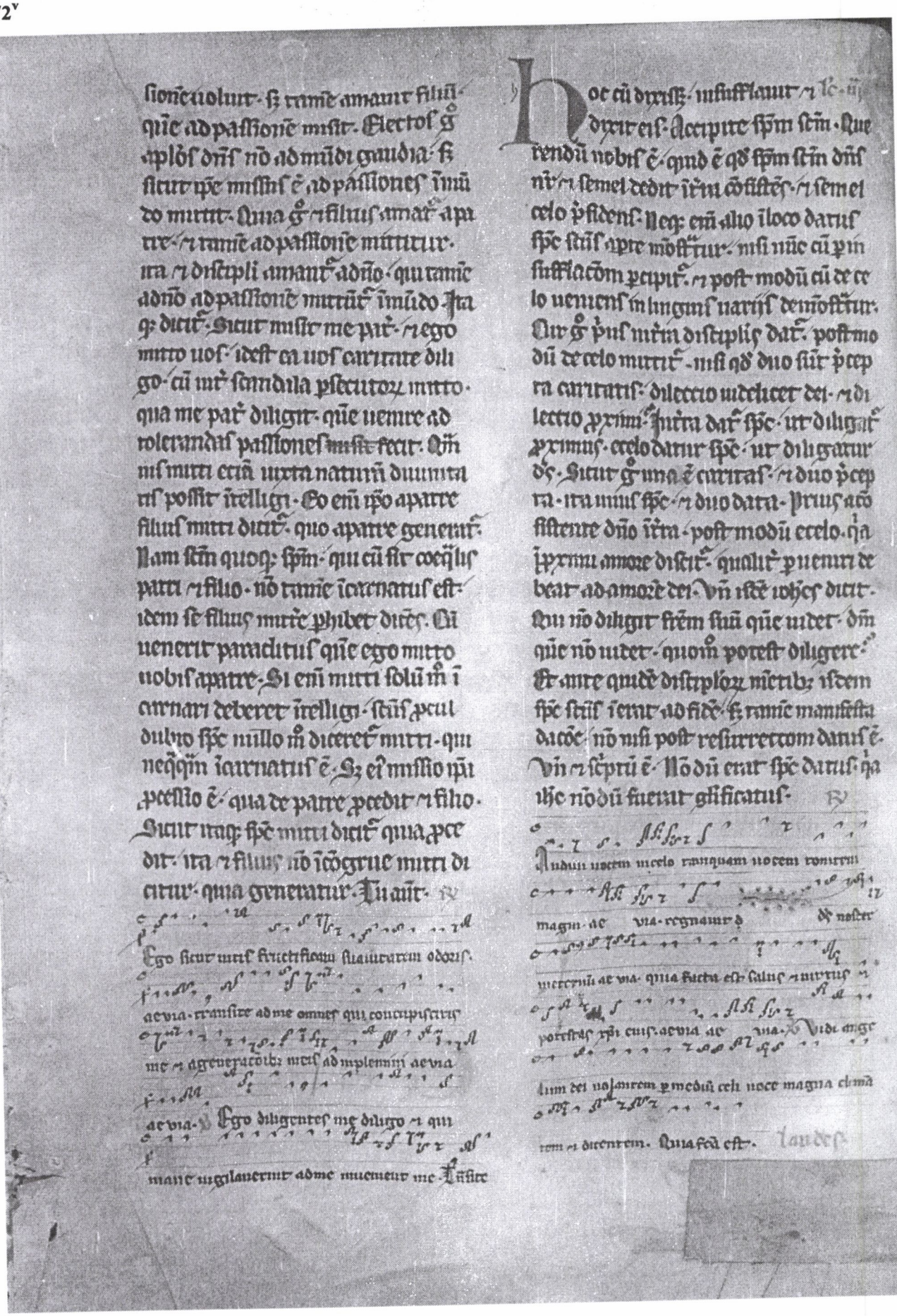

Gamsi sing discipli acvia nisi dño acvia
Rñi. Omne qd natũ ẽ exdo unc
Dñs regnauit.
mũdũ et hec ẽ victoria que uincit mũ
dum fides nostra. ymnus Aurora lucis ru
Jurresurrectõe tua xpe. Celũ et terra.
Cũ esset sero die illa una sabbatoꝝ et fores esset
clause ubi erant discipuli congregati. stetit ihc
in medio et dixit eis pax uobis acvia.
Prã qs ompe ds. ut qui pachalia fe
sta pegim. hec re largiente mere
amur et uita teneamus. p. ad pma.
Surgens ihc mane prima sabbati apparuit primo
marie magdalene de qua eiecerat septem dem
Xpe resurgens
nia ac via. Ds inmortale.
Jurresurrectõe tua xpe.
Prã quos
ompe ds et misericors ds ut resurrectõe
dñi nri ihu ẽ percipiam ueniat portõm.
eiusdẽ.
Jhm qui crucifixus est queritis acvia nõ
ẽ hic surrexit sicut dixit uobis acvia.
Rñi. omne qd natũ ẽ exdo.
Lege po.
Quem queris mulier acvia acvia.
Tulerunt
inuenerunt eũ mortuum. acvia. dñm meũ.
Prã qs
Magdalena ihm uidebitis sicut dixit
uobis acvia.
Rñi. Quis ẽ
Defecit
qui uincit
mũdũ. nisi qui credit qm ihc ẽ filius
dei. hic ẽ uenit per aqm et sanguinem
ihc xpc. nõ in aqua solũ sed in aqua et san
guine.
Tulerunt dñm meũ acvia acvia.
Nolite flere ma
uestro uobis posuerunt enim. acvia.
Prã qs ompe
Rñi. Si testimoniũ hoim ad ic.
accipim. testimoniũ dei maius
ẽ. qm hoc ẽ testimoniũ dei qd maius est
qua testificatus ẽ de filio suo. q. ac
dit in filiũ dei. hꝫ testimoniũ dei in se.
Nolite flere maria acvia acvia.
Jurresurrectõe tua xpe.
Resurrexit dñs
Prã qs ompe ds.
ad vesperas
Pax uobis ego sum.
Dilecti qm
Rñi. Omne qd natũ ẽ ymnus Chorus
nouus.
Ayane nobiscũ dominus
Thomas qui dicitur didimus non erat cum
eis quando uenit ihc dixerunt alii discipli
nidimus dñm acvia.
Magnificat.
Prã qs ompe ds.
Cognouerũt
Acvia acvia acvia. Venite.
dñm.
Quid
Quẽ queris mulier.
Apocalipsis ihu xpi. quã dedit
illi ds palam facere seruis
suis que oportet fieri cito. et sig
nificauit mittens per angelum suum ser
uo suo iohi. q testimoniũ perhibuit
uerbo dei et testimoniũ ihu xpi quic
quid uidit. Beatus qui legit et qui audit
uerba prophetie huius et seruat ea que in
ea scripta sunt. tempus enim prope ẽ. Johes
septem ecclesiis que sunt in asia. gratia uo

et pax ab eo qui est et qui erat et qui uentu
rus est et septem spiritibus qui in conspectu
throni eius sunt et a ihesu xpo qui est testis
fidelis primogenitus mortuorum et prin
ceps regum terre. Qui dilexit nos et la
uit nos a peccatis nostris in sanguine suo.
et fecit et sacerdotes deo et patri suo.
Ipsi gloria et imperium in secula seculorum amen.
Ecce uenit cum nubibus et uidebit eum
omnis oculus et qui eum pupugerunt et
plangent se super eo omnes tribus terre.
etiam amen. Ego sum alpha et o principi
um et finis dicit dominus deus qui est et qui
erat et qui uenturus est omnipotens. R

ocutus est ad me unus de septem angelis
dicens uenit ostendam tibi nouam nuptam spon
sam agni et uidi ierusalem descendentem de celo.
ornatam mouilibus suis aeuia aeuia aeuia.
Et sustulit me in spiritu in montem magnum
et altum. Et uidi.

Ego iohannes
frater uester et par
ticeps in tribulacione et regno et paci
encia in ihesu. Fui in insula que apellatur
pathmos propter uerbum dei et testimo
nium ihesu. Fui in spiritu in dominica die et
audiui post me uocem magnam tamquam
tube dicentis. Quod uides scribe in libro
et mitte septem ecclesiis que sunt in asya.
ephesum. smirnam. et pergamum. et
thyathiram. et sardis. et filadelfiam.
et laodiciam. Et conuersus sum ut uiderem
uocem que loquebatur mecum. et conuersus
uidi septem candelabra aurea. in me
dio septem candelabrorum similem filio
hominis uestitum podere et precinctum ad ma
millas zona aurea. Caput autem eius
et capilli erant candidi tamquam lana
alba et tamquam nix. et oculi eius uelud flam
ma ignis et pedes eius similes auricalco.
sicut in camino ardenti et uox illius tamquam
uox aquarum multarum et habebat in dex
tera sua stellas septem et de ore eius gla
dius ex utraque parte acutus exiebat.
et facies eius sicut sol uicet in uirtute sua.

R Audiui uocem in celo angelorum multorum di
cencium. timete dominum et date claritatem
illi et adorate eum qui fecit celum et terram.
mare et fontes aquarum aeuia aeuia aeuia.
Et cum uidissem eum.
Uidi angelum.

Eccidi ad pedes eius
tamquam mortuus et posuit dexteram
suam super me dicens. Noli timere ego
sum primus et nouissimus et fui mortuus
et ecce sum uiuens in secula seculorum et
habeo claues mortis et inferni. Scri
be ergo que uidisti et que sunt et que
oportet fieri post hec. Sacramen
tum septem stellarum quas uidisti in dex
tera mea et septem candelabra aurea.
septem stelle angeli sunt septem ecclesiarum.
et candelabra septem. septem ecclesie sunt.
Et angelo ephesi ecclesie scribe. Hec
dicit qui tenet septem stellas in dex
tera sua qui ambulat in medio sep
tem candelabrorum aureorum. Scio opera
tua et laborem et pacienciam tuam.
et quia non potes sustinere malos.

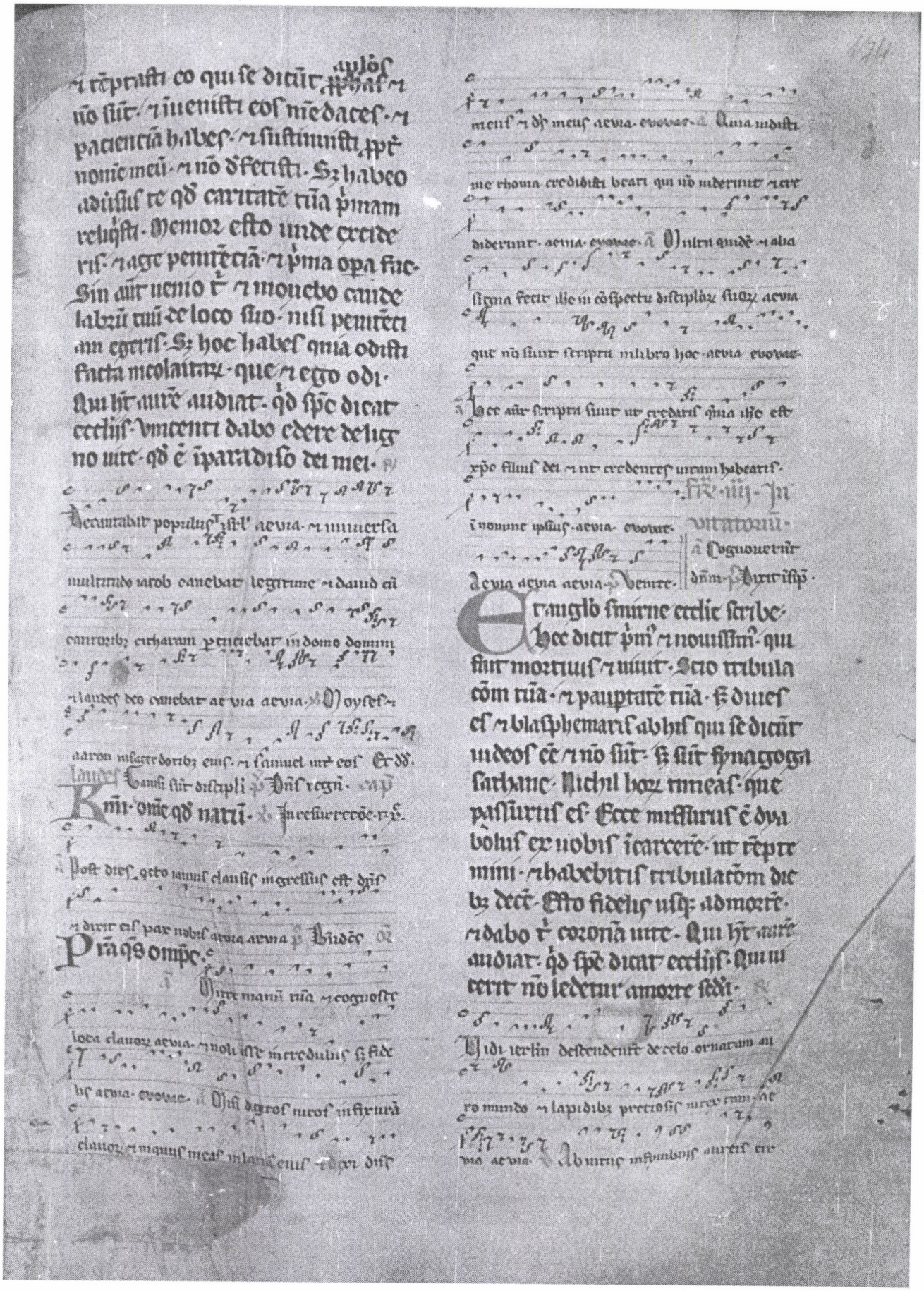

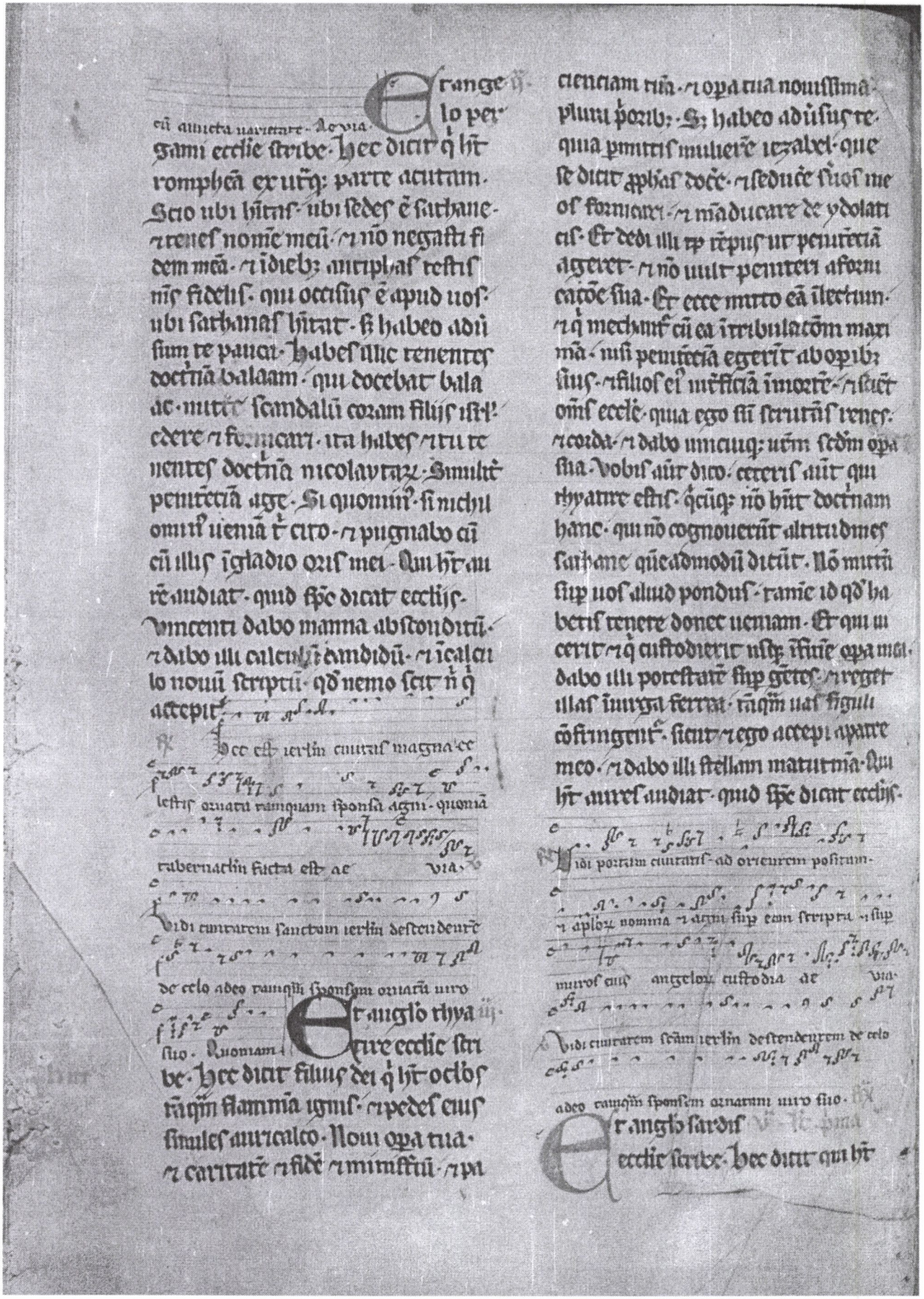

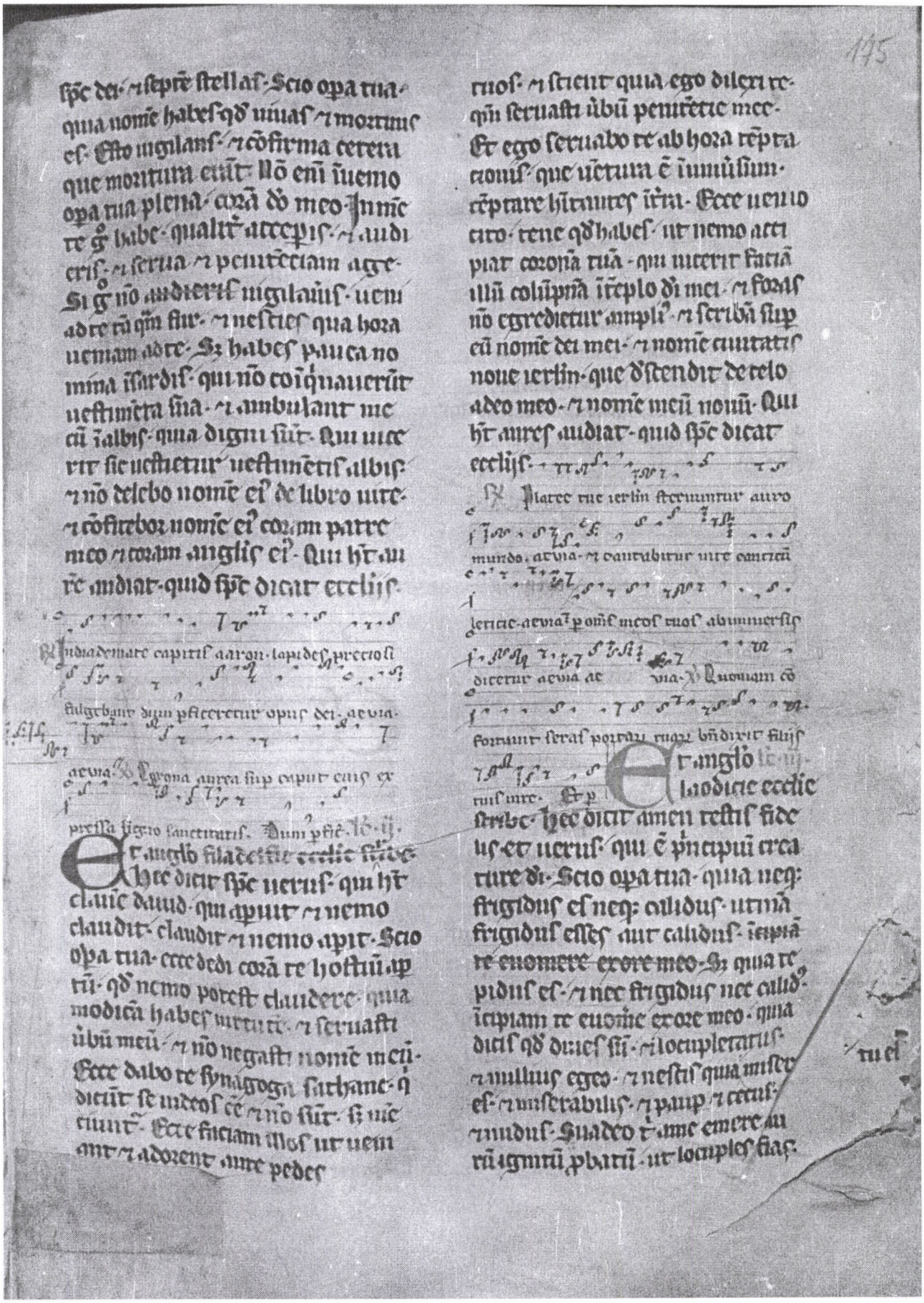

et uestimentis albis induaris. et non
appareat confusio nuditatis tue. et
collirio iunge oculos tuos. ut uideas.
Ego quos amo arguo et castigo.
Emulare ergo et penitentiam age. Ecce
sto ad hostium et pulso. Si quis audie
rit uocem meam. et aperuerit ianuam.
intrabo ad illum et cenabo cum illo. et ipse
mecum. Qui uicerit dabo ei sedere me
cum in throno meo. sicut et ego uici et
sedi cum patre meo in throno eius. Qui
habet aures audiat. quid spiritus dicat ecclesiis.

Veniens a libano quam pulcra facta est ac uia.
et odor uestimentorum eius super omnia aromata ac
uia ac uia. Speciosa facta est et suauis
in deliciis tuis. Et odor.

Fer. vi. lc. prima

Vidi et ecce hostium apertum in celo.
Et uox prima quam audiui. tamquam
tube loquentis mecum. dicens. Ascende
huc. et ostendam tibi que oportet fieri
posthec. Statim fui in spiritu. Et ecce sedes
posita erat in celo. et super sedem sedens.
Et qui sedebat similis erat aspectui
lapidis iaspidis et sardini. et yris erat
in circuitu sedis. similis uisioni smarag
dine. Et in circuitu sedis sedilia uigin
ti quatuor. et super thronos uiginti quatuor
seniores sedentes. circumamictos uesti
mentis albis. et in capitibus eorum coronas
aureas. Et de throno procedunt fulgu
ra et uoces et tonitrua. et septem lam
pades ardentes ante thronum. que sunt
septem spiritus dei. Et in conspectu sedis tamquam
mare uitreum simile cristallo. Et in me
dio sedis et in circuitu sedis. quatuor ani
malia plena oculis ante et retro. Et ani
mal primum simile leoni. Et secundum animal
simile uitulo. Et tertium animal habens
faciem quasi hominis. Et quartum animal simi
le aquile uolanti. Et quatuor animalia
singula eorum habebant alas senas. et
in circuitu et intus plena sunt oculis. et requi
em non habebant die ac nocte dicentia.
Sanctus. Sanctus. Sanctus. dominus deus omnipotens. qui erat
et qui est et qui uenturus est.

Vidi ciuitatem ierusalem ornatam et compositam
de orationibus sanctorum et ibi cantant martires
sancti canticum nouum ac uia. Magnus
dominus et laudabilis nimis in ciuitate dei nostri
in monte sancto eius. Et ibi cantant. lc. ii.

Et cum darent illa animalia gloriam
et honorem. et benedictionem. sedenti
super thronum uiuenti in secula seculorum. pro
cidebant uiginti quatuor seniores ante
sedentem in throno. et adorabant uiuen
tem in secula seculorum. Emittebant coronas
suas ante thronum dicentes. Dignus es
domine deus noster accipere gloriam et honorem et uir
tutem. quia tu creasti omnia. et propter uolun
tatem tuam erant et creata sunt. Et uidi in
dextera sedentis super thronum. librum scrip
tum intus et foris. signatum sigillis septem.
et uidi angelum fortem predicantem uoce mag
na. Quis es dignus aperire librum et solue
re signacula eius. Et nemo poterat in celo
neque in terra. neque subtus terram. aperire li
brum neque respicere illum. Et ego flebam

multū. qm nemo dignus ꝟuentus ē apr
re libꝝ nec uidere eum.

Candidꝰ fuit sꝯr nazaret eius ac uia splendo
rem deo dederunt aeuia. ⁊ sicut hac coagulari sidꝰ
aeuia de uia. ⁊ in omnem terram exiuit
sonus eor. ⁊ in fines orbis terre uerba eo rum.

Et uidi de sinistro: iiij. ⁊ sicut
dixit mihi ille fulgeris. Ecce uicit
leo de tribu iudꝰ radix dauid. aperire
libꝝ. ⁊ soluere septē signacula eius. Et
uidi ⁊ ecce in medio throni. ⁊ quatuor ani
malium. ⁊ in medio seniorꝫ agnꝰ stans tan
quā occisum. hns cornua septē. ⁊ oculos septē. qui
sunt septē spūs dei. missi in omnē terram.
Et uenit ⁊ accepit de dextera sedentis in
throno librū. Et cū aperuisset librū. quatuor
animalia ⁊ uiginti quatuor seniores ce
ciderunt coram agno. habentes singuli citha
ras. ⁊ fiales aureas plenas odora
mentorꝫ. que sunt orationes sanctorꝫ. Et can
tabant canticū nouū dicentes. Dignus
es dñe accipere librū. ⁊ aperire signacula eius. qm occisus es ⁊ redemisti nos deo
in sanguine tuo. ex omni tribu. ⁊ lingua
⁊ populo. ⁊ natione. ⁊ fecisti nos deo nro
regnū ⁊ sacerdotes. ⁊ regnabimus super
terram.

Docere filios uros aeuia. ut memoriter re
gantur aeuia. ⁊ ore de pendeat aeuia. ne ma
lum quo nascemur ⁊ exsurgemus. ⁊ narrent ea
filiis suis.

Et uidi ⁊ audiui uocē
angelorꝫ multorꝫ in circuitu throni ⁊ ani
malium. ⁊ seniorum. ⁊ erat numerus eorꝫ
milia milium uoce magna dicentium. Dig
nus ē agnus qui occisus ē accipere uir
tutē ⁊ diuinitatē. ⁊ sapientiā. ⁊ fortitudinē. ⁊ honorē. ⁊ glām. ⁊ benedic
tionē. ⁊ omnē creaturā que in celo ē
⁊ que super terram. ⁊ que subter terrā. ⁊ que
sunt in mari. ⁊ que in ea. audiui dicentes. sedenti in throno ⁊ agno. be
nedictio ⁊ honor ⁊ glā. ⁊ potestas
in secla seculorꝫ. ⁊ quatuor animalia dice
bant amē. ⁊ seniores ceciderunt ⁊ ado
uerunt. Et uidi qd aperuisset agnus
unū de septē sigillis. ⁊ audiui unū de
quatuor animalibꝰ dicentē tanquā uocē
tonitrui. Veni ⁊ uide. Et ecce equus
albus. ⁊ qui sedebat super illū habebat
arcū. ⁊ data ē ei corona. ⁊ exiuit
uincens ut uinceret. Dignus es.

Et cū aperuisset sigillū secūm. audi
ui secundum animal dicens. Veni ⁊
exiuit alius equus rufus. ⁊ q sedebat
super illū datū ē ei ut sumeret pacem
de terra sua. ⁊ ut inuicē se interficiant.
⁊ datus ē illi gladius magnus. Et cū ape
ruisset sigillū tertiū. audiui tertium ani
mal dicens. Veni ⁊ uide. Et ecce eq
equus niger. ⁊ qui sedebat super eū
habebat stateram in manu sua. ⁊ au
diui tanquā uocē in medio quatuor ani
malium dicentiū. Bilibris tritici de
nario. ⁊ tres bilibres ordei de nario. ⁊ uinū ⁊ oleū ne leseris. Et
aperuisset sigillū quartū. audiui uocē
quarti animalis dicentis. Veni ⁊ uide.
Et ecce equus pallidus. ⁊ qui sedebat super eū
nomē illi mors. ⁊ infernus sequeba

eũ · ⁊ dam ẽ illi poestas sup ẽtrios
partes ẽre · mactare gladio · fame
⁊ morte · ⁊ bestijs ẽre · ℟ Ego sum

Et cũ aperuisset quintũ sigillũ · vidi
subtus altare animas eorũ
ppter uerbũ dei · ⁊ ppter testimo
niũ quod habebant · ⁊ clamabãt uoce
magna dicentes · usq; quo dñe scũs ⁊
uerus nõ iudicas · ⁊ uindicas sanguinẽ
nrm de his qui hitant sup terrã · Et date
sũt eis singule stole albe · Et dictũ ẽ
illis · ut requiescerẽt tẽpus adhuc
modicũ · donec ipleant conserui eorũ
⁊ fres eorũ qui occidendi sũt sicut
⁊ illi · Et uidi cũ aperuisset sextũ sigillũ
⁊ ẽre motus factus ẽ magnus · ⁊ sol
factus ẽ niger tanq̃ saccus cilicinus ·
⁊ luna tota facta ẽ sicut sanguis · ⁊
stelle ceciderũt sup terram · sicut fi
cus mittit grossos suos · cũ uento
magno mouet̃ · ⁊ celũ recessit sicut
liber inuolutus · ⁊ omnis mons ⁊ insu
le de locis suis motę sũt · ⁊ reges terre
⁊ pncipes · ⁊ tribuni · ⁊ diuites · ⁊
fortes · ⁊ omnis seruus ⁊ liber · abscõ
derũt se in spelũcis · ⁊ petris montiũ ·
⁊ dicũt mõtibus ⁊ petris · cadite sup
nos ⁊ abscondite nos a facie
sedentis sup throno · ⁊ ab ira agni
ui · qm uenit dies magnus ire ipo-
⁊ quis potest stare · ℟ Iudica · Dñe
ca is post pascha · Secõm Iohem

In illo · t · Dixit ihc discipulis
suis · Ego sũ pastor bonus · Bonus
pastor animã suã ponit ponbus
suis · Et reliq̃ · omil' gregorij pape

Audiuit fres kãu ex lectiõe
euangelica eruditionem uerã
auditus ex lectione euãgelica
culũ uerm · Ecce cui ut qui nõ ex
cidẽti dono · sz essentialit̃ bonus ẽ
dicit · Ego sũ pastor bonus · Atq; eide
bonitatis formã qua nos uiuificãt ac
unigit dicẽs · Bonus pastor animã
suã dat ponbus suis · Fecit qđ monuit ·
ostẽdit qđ iussit · Pastor bonus animã
suã ponbus posuit · ut is cui uicto nõ
corpus suũ ⁊ sanguinem uerẽt · ⁊ o
ues quas redemerat · carnis sue alimẽ
to saciaret · Ostensa nobis ẽ dei tẽp
ti mortis uia · qua sequmur · apposita
forma cui ipamam · Primũ nobis ẽ ex
teriora nra misericordit̃ omnbus eis ipen
dere · postremũ ũ si necesse sit · etiam
mortẽ nram pro eis omnbus minstrare ·
Primo aũt hoc minimo · puenit̃ ad
postremũ mal̃ · Sz cũ incõparabiliter lon
ge sit anima qua uiuim̃ · melior · ẽrena
substantia qua extrinsus possidem̃ · qui
nõ dat ponbus suis substantiã suã · ãdo
phis datur is ẽ aiam sua · Et sũt non
nulli qui dũ plus substantiã ẽrenã qua
oues diligũt · mitũ pastoris pdũt · De
quibus primus subditur · Mercenari⁹ aũ
⁊ qui nõ ẽ pastor · cui nõ sũt oues ppe
uidet lupũ uenientẽ · ⁊ dimittit oues
⁊ fugit · Non pastor si mercenari⁹ uocat̃
qui nõ pamore ẽrno oues dñice sed
tẽporales mercedes intendit pascit · Mercenarius
qppe ẽ · qui locũ quidẽ pastoris tenet ·
sz lucra aĩarũ nõ quirit · ẽrenis cõmodis
ihiat · honore placidis gaudet · tẽporali
bus lucris pascitur · ipensa sibi abhõibus re
uerentia letat̃ · Iste sũt ⁊ eni mercedes
mercenarii · ut peo ipo qđ iregimine
laborat · hic qđ querit inuenat · ⁊ abhc

reditate gregis ipostetū alien⁹ extitit.
Unū il pastor .ij. ℣ Dignus est dñe
sit, in mercēnarī cognosci uem
ac nō potest. si occasio necessitatis de
est. Transl̄atus enī tpe plenūq; ad
gregis custodiam sicut uerus pastor
sic etiā mercēnarī stat. ℣ lupus uenies
īdicat. quo qs animo sup gregis custo
diam stabat. Lupus ꝛ enī sup oues ue
nit. cū quilibet iustus ꝛ raptor fide
les quosq; aggr. hūles oppimit. ℣ si
qu pastor cē uidebat̄ ꝛ nō emit. re
linquit oues ꝛ fugit. quia dū sibi ab eo
pictīm metuit. resistere ei iustitie nō
p̄sumit. fugit aūt nō murādo loci.
℣ subtrahendo solacū. fugit. quia m
iustitiā uidit. ꝛ tacuit. fugit. quia
se sub silentio abscondit. Quibz bñ
p̄ph̄am dicit. Nō ascendistis ex ad
uersō neq; opposuistis murū p domo
isrl' ut starent̄ in prelio in die dñi. Et
adūsō ipe ascendere ē. quibz libet
potestatibz sine agentibz. racionis li
beri uocē cōtra uc. Et in die dñi p domo
isrl' in prelio stam⁹. ac murū ei opponim⁹.
si fideles inocentes cōtra pūsos iniustitiā
et iustitie auctoritate uidiam⁹. Qđ
qui mercēnarī nō facit. cū uemente lupū uiderit fugit. ℣ Ego sicut uitis

Sed ē alius lupus. qui sine cessa .iij.
cione cottidie nō corpora ℣ me
tes dilaniat. maligne uidelicet spē
qui caulas fideliū insidians circuit.
ꝛ mortes animaꝝ quir. De quo lupo
mox subdit. Et lupus rapit ꝛ dispgit
oues. Lupus uenit. ꝛ mercēnarī fu
git. quia maligne spē metes fideliū i
tēptacōe dilaniat. ꝛ is qui locū pasto
ris tenet. curam sollicitudis nō hr.
Anime peunt. ꝛ ipe de tremis como
dis letat. Lupus rapit ꝛ dispgit
oues. cū alius ad luxuriā p̄ruhit. alī
um ad auariciā accēdit. alū i superbi
am erigit. alū p uanitudiā diuidit.
hūc in dia stimulat. illū fallacia sub
plantat. Quasi g̃ gregē lupus dissi
pat. cū fidelem pplm dyabolus p tēp
tacōes necat. ℣ cui hoc mercennarī
nullo zelo accēdit. nullo feruore di
lectōis ardet̄. quia dū sola exteriora
comoda requirit. interiora gregis dāp
na negligent̄ patit. Vñ ꝛ mox sub
iungit. Mercēnarī aūt fugit. quia
mercēnarī ē. ꝛ nō p̄tinet ad eū de
ouib⁹. Sola g̃ causa ē. ut mercēna
rius fugiat. quia mercēnarī ē. Ac si ap
te dicet̄. Stare in p̄cio ouium nō
potest. qui ideo qđ ouib⁹ p̄est. nō oues
diligit. ℣ lucrū temporale quirit. Dum
enī honore amplectit. dū tp̄alib⁹ co
modis letat. opponere se contra pictīm
trepidat. ne hoc qđ diligit amittat.
℣ quia redēptor nr culpas fideli pasto
ris increpat. iterū formā cui debeam⁹
ip̄m ostendit dicēs. Ego sum pastor
bon⁹. adq; subiungit. Et cognosco
meas ꝛ cognoscūt me mee. Et cog
nosco meas. hoc ē diligo. Et cognos
cūt me mee. Ac si patenter dicat. Di
ligentes obsequūt. Qui enī iuste nō
diligit. adhuc me minime cognouit.

Iudm uocē mercēnarī

Rm. tp̄e passus ē p nob⁹ uob
relinquēs exemplū ut sequam⁹
uestigia ei. q̃ peccm nō fecit. nec in
uentus ē dolus in ore eius.

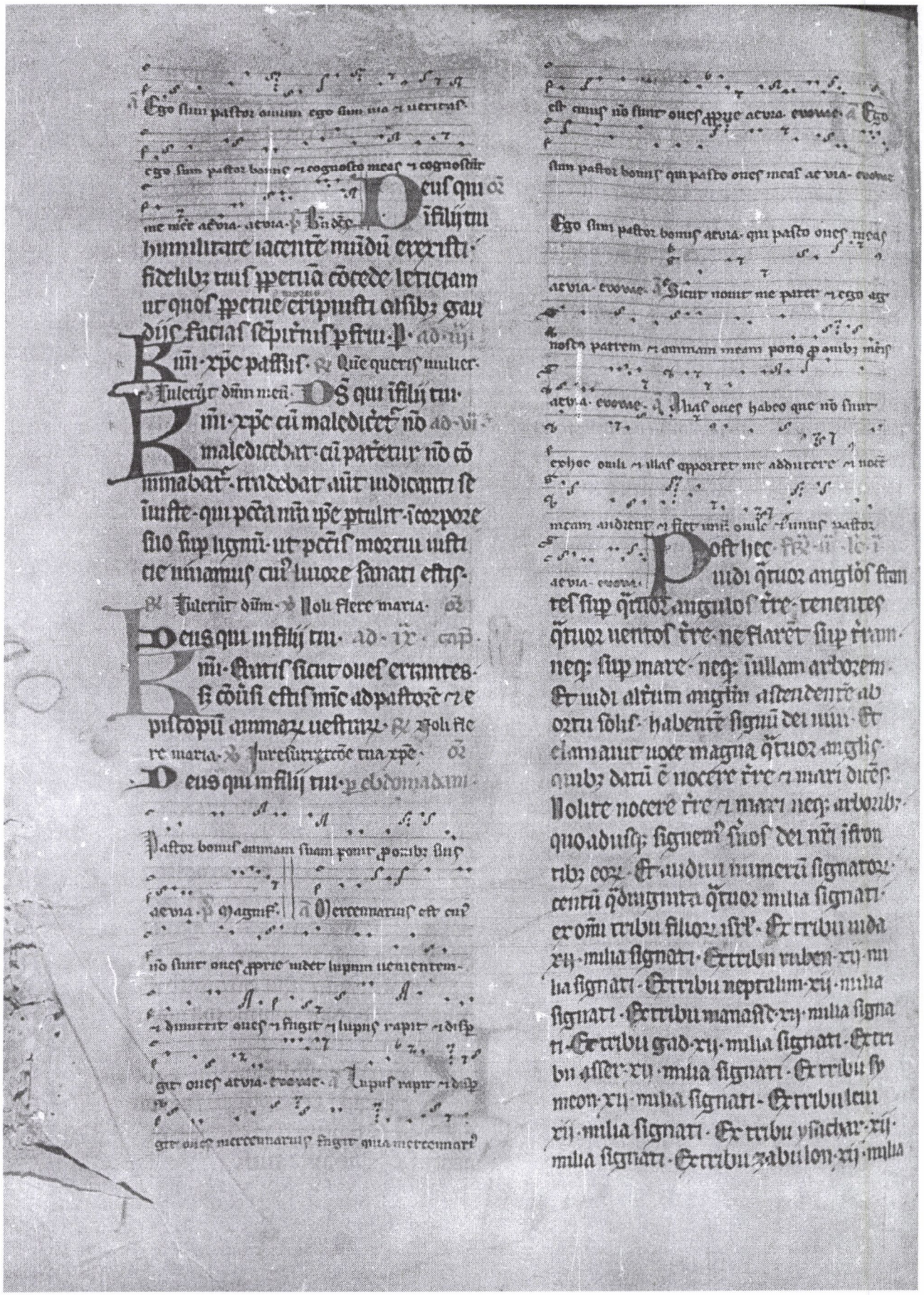

signati. Ex tribu ioseph. xij. milia sig
nati. Ex tribu beniamin. xij. milia sig
nati. ℞ Locutus ē ad me unus. lc. ij.

Post hec uidi turbā magnā quā
dinumerare nemo poterat. ex oībz
gentibz et tribubz et ꝓplis et linguis. stan
tes ante thronū et īcōspectu agni. amic
ti stolis albis. et palme īmanibz eorz. Et
clamabant uoce magna dicētes. Salus
deo nr̄o qui sedet sup thronū et agno.
Et om̄s angli stabant īcircuitu thro
ni et seniorz. et q̄tuor animaliū. et ceci
derūt īcōspectu throni īfacies suas.
et adorauerūt dn̄m dicentes amen. Be
nedictio et claritas et sapīa et grāz ac
cio. et honor. et uirtus et fortitudo deo
nr̄o. īsecla seclōrz amen. ℞ Audiui uocem.

Et respondit unus de senio lc. iij.
ribz dicens mi. Hij qui amicti sūt
stolis albis. qui sūt et unde uenerūt.
Et dixi illi. Dn̄e mi tu scis. Et dixit mi.
Hij sūt qui uenerūt de tribulacōe mag
na. et lauerūt stolas suas et dealbauerūt
eas īsanguīe agni. Ideo sūt ante tronū
dī. et seruiūt ei die ac nocte et ītemplo
ei. et qui sedet īthrono hītat sup illos.
Nō esurient neq; sitient amplius. neq;
cadet sup illos sol neq; ullus estus. q̄m
agnus qui īmedio throni ē reget illos
et deducet eos adiuite fontes aquarz. et
absterget ds omnē lacrimā aboclis eorz.
℞ Decantabat ꝓple. ℞ iij. lc. p.

Et cū aperuisset sigillū septimū. fac
tū ē silenciū īcelo. q̄si hora me
dia. Et uidi septē anglōs stantes īcōspec
tu dī. et date sūt illis septē tube. et an
gelus alius uenit. et stetit ante alta
re aureū habens turiblm aureū. et data sūt
illi incensa multa. que sūt orōnes
scōrz oīm. sup altare aureū. qd est
īcōspectu dei. Et ascendit fumus īcen
sorz. de orōnibz scōrz de manu angli
corā deo. Et accepit angls turibu
lum. et īpleuit illud de igne altaris.
et misit īterram. Et facta sūt tonitrua
et uoces. et fulgura. et terre motus. et
septē angli qui hēbant septē tubas.
parauerūt se ut tuba canerent.
℞ Vidi iherlm descendētē. lc. ij.

Et primus angls tuba cecinit.
et facta ē grando et ignis mix
ta īsanguīem. et missū ē īterram. et
tercia pars terre cōbusta ē. et tercia pars
arborz cōbusta ē. et om̄e fenū uiride
cōbustū ē. Et sedus angls tuba ceci
nit. et tamq̄m mons magnus igne
ardens missus ē īmare. et facta ē
tercia pars maris sanguis. et mortua
ē tercia pars creature que hēbant ani
mas. et tercia pars nauiū interijt. Et tercius
angls tuba cecinit. et cecidit de celo
stella magna ardens tamq̄m facula.
Et cecidit īterciam partē fluminum.
et īfontes aquarz. et nomē stelle dicitur
absinthium. Et facta ē tercia pars aquarz
īabsinthium. et multi hoīes mortui
sūt de aquis. quia amare facte sūt.
Et q̄rtus angls tuba cecinit. et percus
sa ē tercia ps solis. et tercia pars lune.
et tercia pars stellarz. ut obscuraretur
tercia pars eorz. ut diei nō luceret.
pars tercia. et noctis similiter. Et uidi
et audiui uocē unius aquile uolan
tis pmediū celū. dicētis uoce magna.
Ve ue ue. īterra de ceteris uocibz tube tri
um anglōrz. qui erāt tuba canituri.

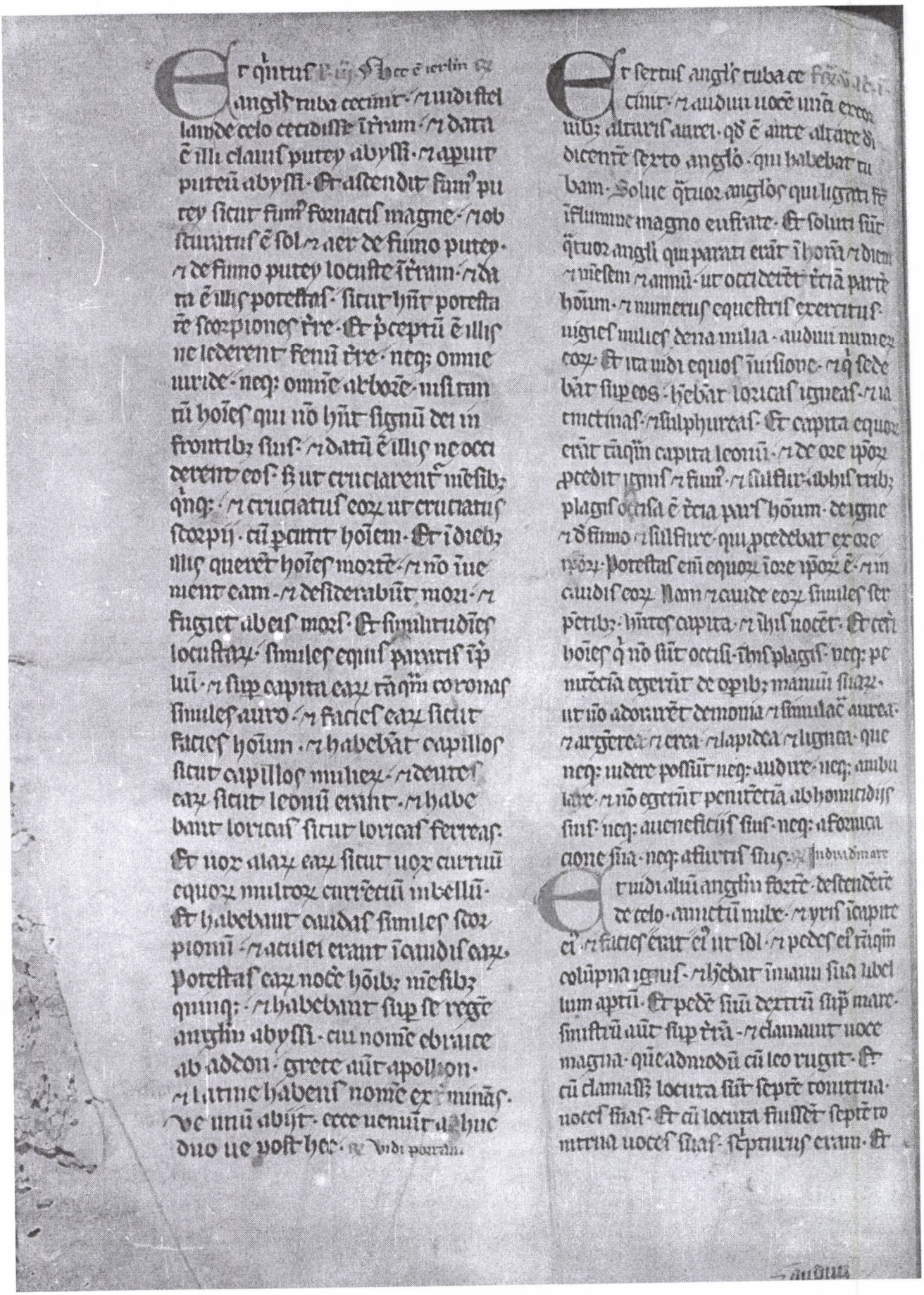

audiui uocē de celo dicentē. Signa que lo
cuta sūt. xij. thonitrua. noli ea scribere.
Et angl'us quē uidi stantē sup̄ mare. ⁊ sup̄
t̄rā. leuauit manū suā ad celū. ⁊ iurauit
p̄uiuentē ī secl'a secl'oꝝ. qui creauit celum.
⁊ ea que ī illo sūt. ⁊ t̄ram. ⁊ ea que ī ea sūt.
⁊ mare. ⁊ ea que ī eo sūt. quia t̄epus ampli⁹
nō erit. sz ī diebz uocis septimi angli. cū
cepit tuba canere. cōsūmabit̄ misteriū
dei. sicut ewāgl'izauit p̄ seruos suos ꝓphe
tas. Et uox q̄m audiui. de celo iterū loq̄n
tem mecū ⁊ dicentē. Vade accipe librum
apt̄ū de manu angli stantis sup̄ mare. ⁊
sup̄ t̄rā. Et abij ad angl'm dicēs ei. ut da
ret m̄ librū. ⁊ dicit m̄. Accipe ⁊ deuora illū.
⁊ faciet amaricare eoꝝ uentrē tuū. sz ī ore
tuo erit dulcis t̄aq̄m mel. Et accepi librū
de manu angli. ⁊ deuorauī illū. ⁊ erat ī
ore meo t̄aq̄m mel dulce. Et cū deuorassē
eū. amaricatus ē uenter m̄s ⁊ dicit m̄. Op
portet te iterū ꝓphare ꝑplis. ⁊ gentibz ⁊
linguis ⁊ regibz multis. ℟ Platee tue ierlm.

Et datus ē m̄ calam⁹ similis uirge. iij.
dicēs. Surge ⁊ metire t̄eplū dei. ⁊
altare ⁊ adorantes ī eo. Atriū aūt qd ē foris
t̄eplū. eice foras. ⁊ ne metieris eū. q̄m datū
ē gētibz. ⁊ ciuitatē scām calcabūt mēsibz
xl. duobz. ⁊ dabo duobz testibz meis. ⁊ ꝓpha
būt diebz mille ducentis. xl. amicti saccis.
Hij sūt due oliue ⁊ duo candelabra. ī con
spectu dn̄i t̄re stantes. ⁊ si quis eos uolue
rit nocere. ignis exiet de ore illoꝝ. ⁊ de
uorabit inimicos eoꝝ. Et si quis uoluerit
eos ledere. sic opportet eū occidi. Hij hn̄t
potestatē claudendi celū. ne pluat ī diebz
ꝓphic ip̄oꝝ. ⁊ potestatē hn̄t sup̄ aquas cō
uertēdi eas in sanguīem. ⁊ p̄cutē terram
omni plaga. quotienscūq; uoluerīt. Et cū

finierīt testimoniū suū. bestia que ascen
dit de abysso. faciet aduersus eos bellū.
⁊ uincet eos. ⁊ occidet illos. ⁊ corpora eoꝝ
iacebūt ī plateis ciuitatis magne. que
uocat̄ spiritalit̄ sodoma ⁊ egiptus. ubi
dn̄s eoꝝ crucifixus ē. ⁊ uidebūt de ꝑplis
⁊ tribubz ⁊ linguis ⁊ gētibz corpora eoꝝ.
p̄ tres dies ⁊ dimidiū. ⁊ corpora eoꝝ nō si
nunt poni ī monumētis. ⁊ inhabitantes
t̄rā gaudebūt sup̄ illos ⁊ iocabūt̄. ⁊ mu
nera mittūt ī uicē. q̄m hij duo ꝓphe cru
ciauerūt eos qui hn̄tant sup̄ t̄rā. ⁊ post
dies tres ⁊ dimidiū spc̄ uite adeo ītrabit
ī eos. ⁊ steterūt sup̄ pedes suos. ⁊ timor
magnus cecidit sup̄ eos. qui uidebant eos.
⁊ audierūt uocē magnā de celo dicētem
illis. Ascendite huc. Et ascenderūt ī celū
ī nube. ⁊ uiderūt illos inimici eoꝝ. ⁊ ī
illa hora factus ē t̄re motus magn⁹. ⁊ de
cima pars ciuitatis cecidit. ⁊ occisa sūt
de t̄re motu nomina hominū septē milia.
⁊ reliqui ī timorē missi. ⁊ dederūt gl'am
deo celi. ℟ Nemeus alibaldo. [illegible]

Et septim⁹ angl'us tuba cecinit. ⁊ fac
te sūt uoces magne ī celo. dicētes.
Factū ē regnū hui⁹ mūdi. dn̄i dei nr̄i ⁊
xp̄i ei⁹. ⁊ regnabit ī secl'a secl'oꝝ. ⁊ xx.ti
iiij. seniores qui ī cōspectu dei sedēt ī sedi
bz suis. ceciderūt ī facies suas ⁊ adora
uerūt dn̄m dicētes. Grās agim⁹ t̄ dn̄e d̄s
omp̄e. qui es. ⁊ qui eras. ⁊ qui accepisti
uirtutē tuā magnā. ⁊ regnasti. ⁊ irate
sūt gētes. ⁊ aduenit ira tua. ⁊ t̄epus
mortuoꝝ. iudicari ⁊ reddere mercedē ser
uis tuis ꝓphetis ⁊ scīs ⁊ timētibz nomē
tuū. pusillis ⁊ magnis. ⁊ extermīnādi illos
qui corrupūt t̄rā. ℟ Nidi ciuitatē

Et apt̄ū ē t̄eplū dei ī celo. ⁊ uisa ē. ij.

archa testamenti eius in templo eius. et facta
sunt fulgura. et voces et terre motus. et gran
do magna. et signum magnum apparuit
in celo. mulier amicta sole. et luna sub
pedibus eius. et in capite eius corona duodecim
stellarum. et in utero eius habens et clamat par
turiens. et cruciatur ut pariat. Et visum
est aliud signum in celo. et ecce draco magnus
rufus. habens capita septem. et cornua de
cem. et in capitibus suis septem diademata. et
cauda eius trahebat tertiam partem stellarum
celi. et misit eas in terram. et draco stetit
ante mulierem. que erat paritura. ut
cum peperisset filium eius devoraret. Et peperit
filium masculum. qui recturus erat omnes
gentes in virga ferrea. et raptus est filius eius
ad deum. et ad thronum eius. Et mulier fugit
in solitudinem. ubi habet locum paratum a deo.
ut ibi pascant illam diebus mille ducentis
sexta guita. ℞ Candidi facti sunt. Lc. iij.

Et factum est prelium magnum in celo. micha
el et angeli eius preliabantur cum draco
ne. Et draco pugnabat et angeli eius et non
locus valuerunt. neque inventus est eorum amplius
in celo. Et proiectus est draco ille magnus.
serpens antiquus. qui vocatur diabolus.
et sathanas. qui seducit universum orbem. pro
iectus est in terram et angeli eius cum illo missi sunt
in terram. Et audivi vocem magnam in celo
dicentem. Nunc facta est salus et virtus. et
regnum domini nostri. et potestas christi eius. quia pro
iectus est accusator fratrum nostrorum. qui accusa
bat eos ante conspectum domini nostri die ac noc
te. Et ipsi vicerunt illum propter sanguinem
agni. et propter verbum testimonii sui. et non
dilexerunt animas suas usque ad mortem. Propter
ea letamini celi et qui habitatis in eis. Ve
terre et mari. quia descendit diabolus ad vos.
habens iram magnam. sciens quod modicum tempus
habet. Et postquam vidit draco quod proiectus est in
terram. persecutus est mulierem que peperit masculum.
et date sunt mulieri due ale aquile magne.
ut volaret in desertum locum suum. ubi alitur
per tempus et tempora. et dimidium temporis. a facie ser
pentis. Et misit serpens ex ore suo post
mulierem aquam tamquam flumen. ut eam faceret
trahi a flumine. et adiuvit terra mulierem.
et aperuit terra os suum et obsorbuit flumen.
quod misit draco de ore suo. Et iratus est dra
co in mulierem. et abiit facere prelium cum reliquis
de semine eius. qui custodiunt mandata dei. et
habent testimonium ihesu. Et steti super hare
nam maris. ℞ Docere filios vestros. Sabbato. Lc. i.

Et vidi de mari bestiam ascendentem.
habentem capita vij. et cornua decem. et
super cornua eius decem diademata. et super capi
ta eius nomen blasphemie. Et bestiam quam
vidi similis erat pardo. et pedes eius sicut ursi.
et os eius sicut leonis. et dedit illi draco vir
tutem suam. et potestatem magnam. Et vidi unum
de capitibus eius quasi occisum in mortem. et plaga
mortis eius curata est. et admirata est universa
terra post bestiam. et adoraverunt draconem
qui dedit potestatem bestie. et adoraverunt
bestiam dicentes. Quis similis bestie. et quis
poterit pugnare cum ea. Et datum est ei os loqui
magna. et blasphemiam. et data est illi potes
tas facere menses xl. duos. et aperuit os suum
in blasphemias ad deum blasphemare nomen
eius. et tabernaculum eius. et eos qui in celo habitant.
Et datum est illi bellum facere cum sanctis. et vincere illos.
et data est ei potestas in omnem tribum et populum.
et linguam et gentem. et adorabunt eam omnes qui
inhabitant terram. quorum non sunt scripta nomina
in libro vite agni. qui occisus est ab origine
mundi. Si quis habet aures audiat. qui in capti

uitatẽ dixerit· ĩceptuitatẽ uadit· qui
igladio occiderit· oportet eũ igladio oc
cidi· Hec ẽ patiencia ⁊ fides scõz· ℟ Dign⁹
Et uidi aliam bestiã· ℣ ij· ℣ es dñe
ascendentẽ de tra· ⁊ habebat cor
nua duo· similia agni· ⁊ loquebat sicut
draco· ⁊ poestatẽ pris bestie omnẽ fa
ciebat ĩconspectu ei· ⁊ facit trã ⁊ ĩhabi
tantes ĩa adorare bestiam pma· cui cu
rata ẽ plaga mortis· ⁊ facit signa magna·
ut etiã ignẽ faciat de celo descendere ĩtrã
ĩcõspectu hominũ· ⁊ seducit hitantes
trã· ꝑ signa que data sũt ei facere
ĩcõspectu bestie dicẽs· hitantibꝫ ĩterra·
ut faciant ymaginẽ bestie· que hꝫ pla
gam gladij ⁊ uixit· ⁊ datũ ẽ illi ut daret
spm ymagini bestie· ⁊ faciet ut q̃cũq;
nõ adorauerit ymaginẽ bestie occidat·
⁊ faciet oẽs pusillos ⁊ magnos· ⁊ diuꝫ
tes ⁊ pauperes· ⁊ liberos ⁊ seruos· hꝫ ca
racterẽ ĩdexterã manũ· aut ĩfrontibꝫ suis·
⁊ ne quis possit emere aut uendere· nisi
qui hꝫ caracterẽ nõis bestie· aut numꝫ
rũ nominis ei· Hic sapiẽtia ẽ· qui hꝫ
intellectũ cõputet numerũ bestie· numꝫ
rus enim hoĩs ẽ· ⁊ numerus ei est sexcenti
sexagintasex· ℟ Ego sicut uidi· ℣ ij·
Et uidi· ⁊ ecce agnus stabat sup
montẽ syon· ⁊ cũ illo centũ qua
draginta q̃tuor milia hñtes nomẽ ei·
⁊ nomẽ patris ei scptũ ĩfrontibꝫ eorꝫ
sus· Et audiui uocẽ de celo tãq̃m uocẽ
aquaꝫ multaꝫ· ⁊ tãq̃m uocẽ tonitrui
magni· ⁊ uocẽ q̃m audiui sicut citha
redoꝫ citharizantiũ ĩcitharis suis· ⁊
cantabant q̃si canticũ nouũ ante sedẽ
⁊ ante q̃tuor animalia· ⁊ seniores· Et
nemo poterat dicẽ canticũ nisi illa centũ
q̃draginta q̃tuor milia· qui empti sũt
de tra· Hꝫ sũt q̃ cũ mulieribꝫ nõ sunt
coĩquinati· uirgines enim sunt· Hꝫ sequũ
tur agnũ quocũq; ierit· Hꝫ empti sũt ex
hoĩbꝫ ꝓmicie deo ⁊ agno· ⁊ ĩore ipoꝝ
nõ ẽ ĩuentũ mẽdatũ· Sine macula
sũt ante thronũ dei· ℟ Audiui uocẽ ite
Dñica iij· ꝑ pascha· Sedm Johem
In illo t· Dixit ihc di· ss· Modicũ ⁊ iam
nõ uidebitis me· ⁊ iterũ modicũ ⁊ ui
debitis me· quia uado ad patrẽ· Et
reliqua· omel' uenerabilis bede pbri
Sem dñi ⁊ saluatoris ꝓmissa fides
hodiernũ· tero cordis auditu percipe
debem· sedula q; ĩtencõe psistere· q̃te
nus adhec cõtingẽ mereamur· Quod ẽ
g· qd mitto letius audiat· q̃m puenire
posse ad gaudiũ· qd nũq̃m possit au
ferri· Notandũ aũt qd tota lectõis
hui⁹ euangelice series· illis cõuenit· q
ea ꝑsentes audierũt a dño· pars aũt
illius etiã nobis· q post passionẽ ⁊ re
surrectõem dñicã ad fidẽ uenim⁹· ꝓfici
me cõgruit· dũ g· aũt· modicũ ⁊ iam
nõ uidebitis me· quia uado ad patrẽ
⁊ iterũ modicũ ⁊ uidebitis me· quia ua
do ad patrẽ· ad illos specialit̃ pertinet·
q ei discipulatũ ꝓdicantis in carne
adherere· ⁊ post ultimã passionis
ipsa resurrectõe ⁊ ascensione ei letiti
am meruerũt· Iam quia hac illa qua
debat nocte locutus ẽ· modicũ erit·
deest ei dẽ noctis ⁊ dies sequentis ꝛepue
usq; ad horã qua illũ iterum non uide
re· Tertius enim nocte illa audiens· ⁊ i
ustinũ crucifixus· ei sero fẽm cert·
dꝓsitus ẽ de cruce· ⁊ intra septa se
pulchri ab humanis secessus obturib;

Er ↄ uetū modicū erat usq; dū illū ui
deret· resurrexit eū amentis ↄ ia
die· ↄ apparuit eis ī multis argumē
tis· p dies q̄dragīta· Tu aūt dñe· ℟

Si obliuiscr fuero tui aeuia· obliuiscatur me
dextera mea· adhereat lingua mea faucibꝰ meis
si non memínero tui aeuia aeuia· ℣ Sup flumina
babilonis illic sedimus ↄ flemus· dum recordaremur

Quare modicum· ij·
tui Adhereat·
Cur uidere
ret eū· ↄ uetū modicū ut ↄ uideret eū
adnectit causam dicēs· Quia uado ad
patrē· de si patrem dicat· Ideo post
modicū auris cōspectibꝰ īmonumēti
claustꝝ abscondar· ↄ uetū post modi
cū destructo mortis ītio· uobis ītuen
dus apparebo· qua rēpse ē ut expleta
dispensatiōe assūpte mortalitatis· cum
resurrectiōis triumpho ad patrē reuertar· ad
patrē· Potest ↄ aliter itelligi q̄d aut
modicū ↄ iam nō uidebitis me· ↄ uetū
modicū ↄ uidebitis me· Modicū q̄ppe
rēp erat futurū· quo eū nō uideret·
illud scilicet quo erat quietus īmonu
mēto· ↄ rursus modicū erat futurū quo
uideret eū· illi uidelicet dies q̄dragīta
quibꝰ eis passionē sua sepi usq; adpe
astensionis apparuit· Q̄d aūt subiūxit
quia uado ad patrē· ut ita hūc sensū
ad illud specialiter respiciat· q̄d p̄misit·
Et uetū modicū ↄ uidebitis me· Ac si
apte dicat· Ppter resurrectionē me ↄ
mortis· modico rēpore uidebitis·
quia nō semp ītra corporaliter mā fui·
& p humanitatē quā assūpsi· iam sū
astensurus ī celū· Tu aūt dñe· ℟

Uiderunt te aque deus· uiderunt te aque ↄ timuerūt
multitudo sonitus aquarū· uocem dederunt nubes ac
uia aeuia aeuia· ℣ Illuxerunt coruscationes tue orbi

Hec quidē uba dīt· ut dixim· illis spe
ciatim qui ei resurrectōm uidere
potuerūt cōueniunt· Q̄d ū illis q̄ritibꝰ
exponēdo subiūgit· amen amen dico uob
quia plorabitis ↄ flebitis uos· mundus aūt
gaudebit· uos aūt cōtristabimini· & tristi
cia uīa uertetur ī gaudiū· ↄ ipse ↄ tocius
ecclie status cōgruit· Plorabant q̄ppe ↄ
flebant amatores ꝛc· cū illū cōprehendi
ab hostibꝰ· ligari ad cōcilium duci dāpna
ri flagellari lancearī ↄ sepeliri uiderēt·
Gaudebāt mūdi amatores· quos ob īmi
mas cognatiōes mūdū uocat dñs· cū mor
te ꝑpessima cōdēpnarent illū· qui gnūs
erat eis etiam ad uidendū· Cōtristabant
discipli· posito ītorte dño· & agnita ei
resurrectiōe· tristicia illoꝝ ūsa ē ī gau
diū· Visa astensionis pōtia· iam maio
re gaudio sublenari· laudabāt ↄ benedi
cebant dñm· ut lucas euangelista testa
tur· Et ↄ cūctis fidelibꝰ hic dñi sermo cō
uenit· qui plāctmas p̄sturus· p̄sentes
ad gaudia etna puenire cōtendit· Cum
mito ipsenti ploratu flent ↄ tristes sūt·
qua nec dū ualent uidere quē diligunt·
qua q̄n dū sūt ī corpe· pegrinari se a pa
tria sua ↄ regno cōtendūt cognoscunt·
qua plausores ↄ triumphatores ad coronā sibi

derisiu haberi· ad ultimū crucifigi

puenienduꝫ ee nō dubitāt. Quoꝝ ẽtricia
ūret ꝫ igandū. cū finito agone ure hui
brumū ure phennis accipiūt. Deq̃o dicat
ip̄s̄alm⁹ qui semināt in lacrimis. in gaudio
metēt. Flentib⁹ aūt ⁊ cōtristatis discipl̄is
fidelib⁹ mūd⁹ gaudet. quia ure ip̄sentib⁹
q̃leuiq; gaudiū hīt. q̃ altercꝫ ure uel
nulla ee gaudia ꝑsant. nl̄ se adhec prin
gere posse d̄spant. Tu aūt dñe

Inuoꝝ cade mee. aeuia. eequisiui re aeuia. ne re
pellas me amandatis tuis. de uia de uia. Vide
humilitatem meam. ⁊ eripe me quia legem tuam nō
sum oblitus. Ne repellas

Sanctus sūt di
cit regnauit. ap̄

Rm̄. obsecro uos fr̄aq̃ in aduenas
⁊ peg̃nos. abstinere uos a car
nalib⁹ d̄sideriis que militant adūsus
aiam. cōuersacōm uestram inter gētes
bonā. ut in eo qđ detractāt de nobis tanq̃
de malefactorib⁹ ex bonis op̄ib⁹ uos cōsi
derantes glificēt dm̄ in die uisitacōis.

Nodicum ⁊ nō uidebitis me dicit d̄s iterum mo
dicū ⁊ uidebitis me quia uado ad patrem aeuia ae
uia. Ps̄ Beati

Deus qui errantib⁹ ad
uiam. Ps̄ Beati

Rm̄. obsecro uos. Os q̃ errā
tib⁹. Subiecti estote oīi
humane creature ꝓp̄ter dm̄. siue
regi q̃si p̄cellenti. siue ducib⁹ tanq̃ ab
eo missis. ad unctā malefactoꝝ lau
dē ⁊ bonoꝝ. Os q̃ erraūtib⁹.

Rm̄. oīs honorate. fraternitatē di
ligite. dm̄ timete. regē honori
ficate. serui subditi estote in omī timo
re dn̄i. nō tantū bonis ⁊ modestis
sed etiā discolis. hec e enim grā in xp̄o ihu
dño nr̄o. Os qui erraūtib⁹ adhesp.

Rm̄. obsecro uos fr̄aq̃ in adue

Quid est hoc qđ dicit nobis modicū nescimus
quid loquitur aeuia. Ps̄ Magnificat. Os qui
errantib⁹

Amen amen dico uobis quia plorabitis ⁊ flebi
tis uos mundus aūt gaudebit uos aūt contrista
bimini sed tristicia uestra uertetur in gaudium
aeuia. euouae. Iterum aūt uidebo uos aeuia
⁊ gaudebit cor uestrum aeuia. ⁊ gaudiū uestrum ne
mo tollet a uobis aeuia. euouae. Ps̄ ut supra

Iacob⁹ dei ⁊ dn̄i nr̄i ihu xp̄i seruus. duo
decim tribub⁹. que sūt in dispsione sa
lutē. Omne gaudiū existimate fr̄es
mei. cū tēptacōes uarias incideritis
scientes qđ pbatio fidei uestre patien
tiam operatur. Patientia aūt opus
p̄fectum hīt. ut sitis p̄fecti ⁊ integri in
nullo deficientes. Si quis aūt uestrum
indiget sapia. postulet a deo qui dat
oīb⁹ affluenter. ⁊ nō improperat. ⁊
dabit ei. Postulet aūt in fide nichil
hesitans. Qui enim hesitat. similis
e fluctui maris. qui a uento mouet

⁊ circũferẽ. Nõ g̃ estimet homo ulc
qđ accipiat aliquid adño. Vir duplex
animo iõstans ẽ. iomnibz uis suis.
Glietur aũt stat̃ hũlis i exaltacõe
sua. dues aũt i hũilitate sua. qm sic
flos fenj trãsibit. Exortus ẽ enim sol cũ
ardore. ⁊ arefecit fenũ. ⁊ flos ei dci
dit. ⁊ decor uultus ei dperiit. ita ⁊ di
ues in itinerib; suis marcescet. Beatus
uir qui sustinet tẽptacõm. qm cũ probat
fuerit accipiet coronã uite. quã repro
misit ds diligẽtib; se. Nemo enim cum
tẽptatur dicat. qm a deo tẽptatur.
Ds aũt intẽptator malox ẽ. Ipe enim
neminẽ tẽptat. Vnus qsq; enim tẽptat
a cõcupiscentia sua. abstractus ⁊ illec
tus. Deinde cõcupiscentia cũ cõceperit
parit pccm. Pccm uero cũ cõsummatũ fue
rit. generat mortẽ. Tu aũt. ℟

[illegible]

Adorabimus in templum sanctum tuum in
timore tuo. ⁊ confitebimur nomini tuo
Domine deus noster. ⁊ benedicam te
Deus meus. ⁊ glorificabo nomen tuum
in secula seculorum. Quoniam misericordia
tua magna est super me. ⁊ eripuisti
animam meam ex inferno inferiori.
Deus superbi insurrexerunt super me. ⁊
congregationes potentium quesierunt
animam meam. ⁊ non proposuerunt te
conspectu suo. Tu autem domine deus
miserator. ⁊ misericors. patiens. ⁊ multe
misericordie. ⁊ uerax. respice in me. ⁊
miserere mei. Da imperium tuum puero
tuo. ⁊ saluum fac filium ancille tue.
Fac mecum signum in bonum. ut uideant
qui oderunt me. ⁊ confundantur. quo
niam tu domine adiuuisti me. ⁊ consolatus
es me. Domine exaudi orationem meam.
⁊ clamor meus ad te ueniat. Ne auertas
faciem tuam a me. in quacumque die tri
bulor. inclina aurem tuam mihi. in quacum
que die inuocauero te. uelociter exaudi me.
Quia defecerunt sicut fumus dies mei. ⁊
ossa mea sicut cremium aruerunt. Percussus
sum sicut fenum. ⁊ aruit cor meum. quia
oblitus sum comedere panem meum. A uoce
gemitus mei adhesit os meum carni mee.
Similis factus sum pellicano solitudinis.
factus sum sicut nycticorax in domicilio.
Uigilauit. ⁊ factus sum sicut passer so
litarius in tecto. Tota die exprobrabant
mihi inimici mei. ⁊ qui laudabant me
aduersum me iurabant. Quoniam cinerem
tanquam panem manducabam. ⁊ potum
meum cum fletu miscebam. A facie ire
indignationis tue. quia elisens allisisti me.
Dies mei sicut umbra declinauerunt. ⁊ ego
sicut fenum arui. Tu autem domine in
eternum permanes. ⁊ memoriale tuum
in generationem ⁊ generationem. Tu exur
gens misereberis sion. quia tempus miserendi
eius. quia uenit tempus. Quoniam placue
runt seruis tuis lapides eius. ⁊ terre eius
miserebuntur. Et timebunt gentes nomen
tuum domine. ⁊ omnes reges terre gloriam
tuam. Quoniam edificauit dominus sion.
⁊ uidebitur in maiestate sua. Respexit in
orationem humilium. ⁊ non sprevit pre
cem eorum. Scribantur hec in generatione
altera. ⁊ populus qui creabitur laudabit
dominum. Quoniam prospexit de excelso
sancto suo. dominus de celo in terram
aspexit. Ut audiret gemitus compedi
torum. ut solueret filios interfectorum.
Ut annuntient in sion nomen domini. ⁊
laudem eius in hierusalem. In conuenien
do populos in unum. ⁊ reges ut seruiant
domino. Respondit ei de uia uirtutis sue.
Nuntia mihi quis sim ego. ⁊ quis sit dies
uite mee. Ne reuoces me in dimidio dierum
meorum. In generationem ⁊ generationem
anni tui. Initio tu domine terram fundasti.
⁊ opera manuum tuarum sunt celi. Ipsi
peribunt. tu autem permanes. ⁊ omnes
sicut uestimentum ueterascent. ⁊ sicut
opertorium mutabis eos. ⁊ mutabuntur.
Tu autem idem ipse es. ⁊ anni tui non
deficient. Filii seruorum tuorum habita
bunt. ⁊ semen eorum in seculum dirigetur.
Ut annuntient in sion nomen domini. ⁊
laudem eius in hierusalem. In conuenien
do populos in unum. ⁊ reges ut seruiant
domino. Respondit ei de uia uirtutis sue.
Nuntia mihi quis sim ego. ⁊ quis sit dies
uite mee. Ne reuoces me in dimidio dierum
meorum. In generationem ⁊ generationem
anni tui. Initio tu domine terram fundasti.
⁊ opera manuum tuarum sunt celi. Ipsi
peribunt. tu autem permanes. ⁊ omnes
sicut uestimentum ueterascent. ⁊ sicut
opertorium mutabis eos. ⁊ mutabuntur.
Tu autem idem ipse es. ⁊ anni tui non
deficient. Filii seruorum tuorum habita
bunt. ⁊ semen eorum in seculum dirigetur.

Dolite mag: eruare fres mei
dilectissimi. Omne datũ optimũ
⁊ omne donũ pfectũ desursũ ẽ. descen
dens a patre luminũ. apud quẽ nõ ẽ
trãsmutatio. nec uicissitudinis obumbra
tio. Uolũtarie genuit nos uerbo ueri
tatis. ut simus initiũ aliquod creature ei.
Sit aũt omis homo uelox ad audien
dũ. tardus aũt ad loquendũ. ⁊ tardus
ad iram. Ira enim uiri iustitiã dei nõ ope
ratur. Propter qđ abicientes omnẽ immundiciam
⁊ habundantiã malicie. in mansuetudine
suscipite insitũ uerbũ. qđ potest saluare
animas uras. Estote aũt factores uerbi
⁊ nõ auditores tantũ. fallentes uosmet
ipos. quia si quis auditor ẽ uerbi. ⁊ nõ
factor. hic cõparabit uiro cõsideranti
uultũ nativitatis sue in speculo. Consi de
rauit enim se. ⁊ abiit. ⁊ statim oblitus est
qualis fuerit. Qui aũt prospexerit in legem
perfectam libertatis. ⁊ permanserit nõ auditor
obliuiosus factus. sed factor operis. hic be
atus in factu suo erit. Si quis aũt putat
se religiosum ẽ. nõ refrenans linguam suam
sed seducens cor suum. huius uana ẽ religio.
Religio munda ⁊ imaculata apud deum
patrem hec ẽ. uisitare pupillos ⁊ uiduas
in tribulatione eorum. ⁊ immaculatum se custodi
re ab hoc seculo. Tu aũt dñe. ℟

Sanctificabo nomen meum sanctum in medio
populi tui. ⁊ non derelinquam te. Quare
dominator domine deus meus. ⁊ benedicam
nomini tuo. quoniam fecisti mirabilia.
consilia tua antiqua fidelia amen. Hodie
si uocem eius audieritis nolite obdurare
corda uestra. sicut in exacerbatione secun
dum diem temptationis in deserto. Ubi
temptauerunt me patres uestri. probauerunt
me. ⁊ uiderunt opera mea. Quadraginta
annis proximus fui generationi huic. ⁊ dixi
semper hi errant corde. Et ipsi non cogno
uerunt uias meas. quibus iuraui in ira mea
si introibunt in requiem meam. Uidete
fratres ne forte sit in aliquo uestrum cor
malum incredulitatis discedendi a deo uiuo.
Sed exhortamini uosmet ipsos per singulos
dies donec hodie cognominatur. ut non
obduretur quis ex uobis fallacia peccati.
Participes enim christi effecti sumus. si
tamen initium substantie eius usque ad
finem firmum retineamus. Dum dicitur
hodie si uocem eius audieritis nolite obdu
rare corda uestra sicut in exacerbatione.
Quare enim exacerbauerunt deum. nonne
omnes qui exierunt de egipto per moysen.
Quibus autem infensus fuit quadraginta
annis. nonne his qui peccauerunt. quorum
cadauera prostrata sunt in deserto. Quibus
autem iurauit non introire in requiem
eius. nisi incredulis. Et uidemus quia non
potuerunt introire propter incredulitatem.
Timeamus ergo ne forte relicta promissione
introeundi in requiem eius. existimetur
quis ex uobis deesse. Nam et nobis euan
gelizatum est sicut et illis. Sed non profuit
illis uerbum auditus. non commixtos fide
audientibus. Ingredimur enim in requiem
qui credidimus. sicut dixit. Sicut iuraui
in ira mea si introibunt in requiem meam.
quamquam operibus facta sunt a constitu
tione mundi. Dixit enim quodam loco de
septimo die sic. Et requieuit deus die
septimo ab omnibus operibus suis. Et in
hoc rursus. Si introibunt in requiem meam.
Quoniam ergo superest introire quosdam
in illam. et hi quibus prius euangelizatum
est non introierunt propter incredulitatem.
Iterum definit quendam diem hodie. dicens
in dauid post tam longum tempus sicut
dictum est. Hodie si uocem eius audieritis
nolite obdurare corda uestra. Si enim eos
iesus requiem dedisset. non de alio deinceps
loqueretur die. Itaque relinquitur sabbatismus
populo dei. Qui enim introiit in requiem
eius. requieuit et ipse ab operibus suis sicut
a suis deus. Festinemus ergo introire in illam
requiem. ut ne in idipsum quis incidat in
exemplum incredulitatis. Uiuus enim sermo
dei et efficax. et penetrabilior omni gladio
ancipiti. et pertingens usque ad diuisionem
animę ac spiritus. compagum quoque et
medullarum. discretor cogitationum et
intentionum cordis. Et non est ulla creatura
inuisibilis in conspectu eius. Omnia autem
nuda et aperta sunt oculis eius. ad quem
nobis sermo. Habentes igitur pontificem
magnum qui penetrauit celos. ihesum filium
dei. teneamus confessionem. Non enim habemus
pontificem qui non possit compati infirmitatibus
nostris. temptatum autem per omnia simili
tudine absque peccato. Adeamus ergo cum
fiducia ad thronum gratie. ut misericordiam
consequamur. et gratiam inueniamus in
auxilio opportuno. Omnis enim pontifex
ex hominibus assumptus. pro hominibus
constituitur in ea que sunt ad deum. ut
offerat dona et sacrificia pro peccatis. qui
condolere possit his qui ignorant et errant.
quoniam et ipse circumdatus est infirmitate.
et propter eam debet quemadmodum pro
populo. ita et pro semetipso offerre pro
peccatis. Et nemo sumit sibi honorem. sed
qui uocatur a deo tanquam aaron. Sic et
christus non semetipsum clarificauit ut
pontifex fieret. sed qui locutus est ad eum.
Filius meus es tu. ego hodie genui te. Sicut
et in alio loco dicit. Tu es sacerdos in eternum
secundum ordinem melchisedech. Qui in
diebus carnis sue. preces supplicationes
que ad eum qui possit illum saluum facere
a morte. cum clamore ualido et lacrimis
offerens. exauditus est pro sua reuerentia.
Et quamquam esset filius. didicit ex his
que passus est obedientiam. et consummatus
factus est omnibus obtemperantibus sibi
causa salutis eternę. Appellatus a deo pon
tifex secundum ordinem melchisedech. De
quo grandis nobis sermo et ininterpretabilis
ad dicendum. quoniam imbecilles facti estis
auribus. Nam cum deberetis magistri esse
propter tempus. rursum indigetis ut uos
doceamini que sint elementa exordii sermonum
dei. Et facti estis quibus lacte opus sit non
solido cibo. Omnis enim qui lacte utitur
expers est sermonis iustitie. paruulus enim
est. Perfectorum autem est solidus cibus.
qui pro consuetudinem habent sensus exercitatos
habent ad discretionem boni et mali. Quam
obrem relictis initiis eloquii christi ad
perfectionem feramur. non rursum fundamentum
iacientes penitentie ab operibus mortuis. et
fidei in deum. baptismatum doctrine. impo
sitionis quoque manuum. resurrectionis mortuorum
et iudicii eternorum. Et hoc faciemus si
permiserit deus. Impossibile enim est eos
qui semel illuminati sunt. gustauerunt
quoque donum celeste. et participes facti
sunt spiritus sancti. gustauerunt nichilominus
bonum uerbum dei. uirtutes quoque seculi
uenturi. et prolapsi sunt rursus renouari
ad penitentiam. rursum crucifigentes sibi
metipsis filium dei. et ostentui habentes.
Terra enim sepe uenientem super se bibens
imbrem. et generans herbam oportunam
illis a quibus colitur. accipit benedictionem
a deo. Proferens autem spinas et tribulos
reproba est. et maledicto proxima. cuius
consummatio in combustionem. Confidimus
autem de uobis dilectissimi meliora et uicina
saluti. tamen ita loquimur. Non enim iniustus
deus ut obliuiscatur operis uestri. et dilectionis
quam ostendistis in nomine ipsius. qui
ministrastis sanctis. et ministratis. Cupimus
autem unumquemque uestrum eandem osten
dere sollicitudinem ad expectationem spei
usque in finem. ut non segnes efficiamini.
sed imitatores eorum qui fide et patientia
hereditabunt promissiones. Abrahe enim
deum promittenti iurauit. quia per neminem
habuit maiorem per quem iuraret. iurauit
per semetipsum dicens. Nisi benedicens
benedicam te. et multiplicans multiplicabo
te. Et sic patiens sustinuit promissionem.
Homines enim per maiorem sui iurant. et
omnium eis controuersie finis ad confirmationem
iuramentum. In quo abundantius uolens deus
ostendere pollicitationis heredibus immobilitatem
consilii sui. interposuit iusiurandum. ut per
duas res immobiles. quibus impossibile est
mentiri deum. fortissimum solacium habeamus
qui confugimus tenere propositam spem. quam
sicut anchoram habemus animę tutam ac
firmam. et incedentem usque ad interiora
uelaminis. ubi precursor pro nobis introiit
ihesus. secundum ordinem melchisedech pontifex
factus in eternum. Hic enim melchisedech rex
salem. sacerdos dei summi. qui occurrit abrahe
regresso a cede regum. et benedixit ei. cui et
decimas omnium diuisit abraham. primum
quidem qui interpretatur rex iustitie. deinde
autem et rex salem. quod est rex pacis. Sine
patre. sine matre. sine genealogia. neque
principium dierum neque finem uite habens.
assimilatus autem filio dei manet sacerdos
in perpetuum. Intuemini autem quam magnus
hic fuerit. cui et decimas dedit abraham
patriarcha de optimis spoliorum. Et quidem
qui de filiis leui sacerdotium accipiunt.
mandatum habent decimas sumere a populo
secundum legem. hoc est a fratribus suis.
quamuis et ipsi exierint de lumbis abrahe.
Qui autem non connumerabatur in eis. decimas
accepit ab abraham. et eum qui promissiones
habebat benedixit. Sine ulla autem contradictione
quod melius est. a minore benedictio benedicitur.
Et hic quidem decimas morientes homines
accipiunt. illic autem testimonium habetur
quod uiuit. Et ut ita dicam per abraham
et leui qui decimas accipit decimatus est.
Adhuc enim in lumbis patris erat. cum
occurreret ei melchisedech. Si ergo consummatio
per sacerdotium leuiticum erat. lex enim
populo data est. quid adhuc necessarium
fuit secundum ordinem melchisedech alium
surgere sacerdotem. et non secundum ordinem
aaron dici. Translato enim sacerdotio. necesse
est ut et legis translatio fiat. In quo enim
dicitur istud. de alia tribu est. de qua nemo
altari præsto fuit. Manifestum enim est quia
ex iuda ortus est dominus noster. in qua tribu
nichil de sacerdotibus locutus est moyses.
Et amplius adhuc manifestum est. si secundum
similitudinem melchisedech exsurgit alius
sacerdos. qui non secundum legem mandati
carnalis. sed secundum uirtutem uite indissolubilis.
Testificatur enim quia tu es sacerdos in
eternum secundum ordinem melchisedech.
Reprobatio quidem fit precedentis mandati
propter infirmitatem eius et inutilitatem.
nichil enim ad perfectum adduxit lex. sed
introductio melioris spei per quam proximamus
deo. Quatenus non sine iuramento. Alii quidem
sine iuramento sacerdotes facti sunt. hic
autem cum iuramento per eum qui dixit ad
illum. Iurauit dominus et non penitebit eum.
Tu es sacerdos in eternum secundum ordinem
melchisedech. Quanto melioris testamenti
sponsor factus est ihesus. Et alii quidem
plures facti sacerdotes eo quod morte prohibentur
permanere. hic autem eo quod maneat in
eternum sempiternum habet sacerdotium.
Unde et saluare in perpetuum potest accedentes
per semetipsum deo. semper uiuens ad interpellandum
pro nobis. Talis enim decebat ut nobis esset
pontifex sanctus innocens impollutus segregatus
a peccatoribus et excelsior celis factus. qui
non habet necessitatem quotidie quemadmodum
sacerdotes prius pro suis delictis hostias offerre.
deinde pro populi. hoc enim fecit semel seipsum
offerendo. Lex enim homines constituit sacerdotes
infirmitatem habentes. sermo autem iuramenti
qui post legem est filium in eternum consummatum.
Capitulum autem super ea que dicimus. talem
habemus pontificem qui sedet in dextera sedis
maiestatis in celis. sanctorum minister et
tabernaculi uere quod fixit deus. non homo.
Omnis enim pontifex ad offerendum munera
et hostias constituitur. unde necesse habet
et hunc aliquid habere quod offerat. Si ergo
esset super terram nec esset sacerdos. cum
essent qui offerrent secundum legem munera.
qui exemplari et umbre deseruiunt celestium.
sicut responsum est moysi. cum consummaturus
esset tabernaculum. Uide inquit omnia facias
secundum exemplar quod tibi ostensum est
in monte. Nunc autem melius sortitus est
ministerium quanto et melioris testamenti
mediator est. qui super melioribus promissionibus
constituta est. Nam si illa prima culpa
non esset. forsitan secundi non quereretur
locus. Uituperans enim dicit. Ecce dies
ueniunt dicit dominus. et consummabo super
domum israel et super domum iuda testamentum
nouum. non secundum testamentum quod
feci patribus eorum in die qua apprehendi
manum eorum ut educerem illos de terra
egipti. quia ipsi non permanserunt in testamento
meo. et ego neglexi eos dicit dominus. Quoniam
hoc testamentum quod disponam domui israel
post dies illos dicit dominus. dabo leges
meas in mentem eorum. et super corda eorum
scribam eas. et ero illis in deum. et ipsi
erunt mihi in populum. Et non docebit unusquisque
proximum suum et unusquisque fratrem suum
dicens. Cognosce dominum. quia omnes cognoscent
me a paruo usque ad magnum eorum. quia
propitius ero iniquitatibus eorum. et peccatorum
eorum iam non memorabor. In eo autem quod
dicit nouum. ueterauit prius. Quod autem
antiquatur et senescit prope interitum est.
Habebat quidem et prima iustificationes
culturę et sanctum seculare. Tabernaculum
enim factum est primum in quo erat candelabrum
et mensa et propositio panum. quod dicitur
sanctum. Post uelamentum autem secundum
tabernaculum quod dicitur sancta sanctorum.
habens aureum turibulum et arcam testamenti
circumdatam undique auro in qua gomor
habens manna et uirga aaron que fronduerat
et tabule testamenti. Desuper autem cherubin
gloriae obumbrantes propitiatorium. de quibus
non est modo dicendum per singula. Hec
autem cum ita composita sint. in priori quidem
tabernaculo semper introibant sacerdotes
sacrificia consummantes. In secundum autem
semel in anno solus pontifex. non sine sanguine
quem offert pro sua et populi ignorantia.
Hoc significante spiritu sancto. nondum
manifestatam esse sanctorum uiam adhuc
priori tabernaculo habente statum. quod
parabola est temporis instantis. Secundum
quod munera et hostie offeruntur que non
possunt secundum conscientiam perfectum
facere seruientem. tantum in cibis et potibus
et diuersis baptismatibus. et iustificationibus
carnis usque ad tempus correctionis impositis.
Christus autem assistens pontifex futurorum
bonorum per amplius et perfectius tabernaculum
non manufactum. hoc est non huius creationis.
neque per sanguinem hircorum aut uitulorum.
sed per proprium sanguinem introiit semel
in sancta eternam redemptionem inuenta.
Si enim sanguis hircorum et taurorum et
cinis uitule aspersus inquinatos sanctificat
ad emundationem carnis. quanto magis sanguis
christi qui per spiritum sanctum semetipsum
obtulit immaculatum deo. emundabit conscientiam
nostram ab operibus mortuis ad seruiendum
deo uiuenti. Et ideo nouum testamentum
mediator est. ut morte intercedente in redemptionem
earum preuaricationum que erant sub priori
testamento. repromissionem accipiant qui
uocati sunt eterne hereditatis. Ubi enim
testamentum est mors necesse est intercedat
testatoris. Testamentum enim in mortuis
confirmatum est. alioquin nondum ualet
dum uiuit qui testatus est. Unde nec primum
sine sanguine dedicatum est. Lecto enim
omni mandato legis a moyse uniuerso populo
accepto sanguine uitulorum et hircorum cum
aqua et lana purpurea et hysopo. ipsum
quoque librum et omnem populum aspersit
dicens. Hic sanguis testamenti quod mandauit
ad uos deus. Tabernaculum quoque et omnia
uasa ministerii similiter sanguine aspergebat.
Et omnia pene in sanguine secundum legem
mundantur. et sine sanguinis effusione non
fit remissio. Necesse est ergo exemplaria
quidem eorum que in celis horum purgari
sanguine ipsa autem celestia melioribus
hostiis quam istis. Non enim in manufactum
sanctum secundum exemplum ueri introiit
christus. sed in ipsum celum ut appareat
nunc uultui dei pro nobis. neque ut sepe
offerat semetipsum quemadmodum pontifex
introit in sancta per singulos annos in
sanguine alieno. alioquin oportebat eum
frequenter pati a constitutione mundi. nunc
autem semel in consummatione seculorum
ad destitutionem peccati per hostiam suam
apparuit. Et quemadmodum statutum est
hominibus semel mori. post hoc autem iudicium.
sic et christus semel oblatus est ad multorum
exhaurienda peccata. secundo sine peccato
apparebit expectantibus se in salutem.
Umbram enim habet lex futurorum bonorum
non ipsam imaginem rerum. per singulos
annos hostiis quibus offerunt in perpetuum
numquam possit accedentes perfectos facere.
Alioquin cessassent offerri. eo quod nullam
amplius conscientiam haberent peccatorum
cultores semel mundati. Sed in illis commemoratio
fit peccatorum per singulos annos. Impossibile
enim est sanguine taurorum et hircorum
auferri peccata. Unde ingrediens mundum
dicit. Hostiam et oblationem noluisti. corpus
autem aptasti mihi. holocautomata pro peccato
non tibi placuerunt. Tunc dixi. ecce uenio
in capite libri scriptum est de me. ut faciam
deus uoluntatem tuam. Superius dicens quia
hostias et oblationes et holocautomata pro
peccato noluisti nec placuerunt tibi. quę
secundum legem offeruntur. tunc dixit. ecce
uenio ut faciam deus uoluntatem tuam. Aufert
primum ut sequens statuat. In qua uoluntate
sanctificati sumus per oblationem corporis
ihesu christi semel. Et omnis quidem sacerdos
presto est quotidie ministrans et easdem
sepe offerens hostias. que numquam possunt
auferre peccata. Hic autem unam pro peccatis
offerens hostiam in perpetuum sedet in dextera
dei. de cetero exspectans donec ponantur
inimici eius scabellum pedum eius. Una enim
oblatione consummauit in perpetuum sanctificatos.
Testimonium autem perhibet nobis et spiritus
sanctus. Postquam enim dixerat. Hoc autem
testamentum quod testabor ad illos post dies
illos dicit dominus. dabo leges meas in cordibus
eorum. et in mentibus eorum superscribam
eas. et peccatorum eorum et iniquitatum
eorum iam non recordabor amplius. Ubi autem
horum remissio non est. iam non est oblatio
pro peccato. Habentes itaque fratres fiduciam
in introitu sanguinis ihesu christi. quam
initiauit nobis uiam nouam et uiuentem per
uelamen. hoc est per carnem suam. et sacerdotem
magnum super domum dei. accedamus cum
ueritate in plenitudine fidei. aspersi corda
a conscientia mala. et abluti corpus aqua
mundata. Teneamus spei confessionem indeclinatam.
fidelis enim est qui promisit. Et consideremus
inuicem in prouocationem caritatis et bonorum
operum. non deserentes collectionem nostram
sicut consuetudo quibusdam. sed consolantes
et tanto amplius quanto uidetis appropinquantem
diem. Uolentibus enim nobis peccare post
susceptam notitiam ueritatis. iam non est
pro peccatis relicta hostia. Terribilis autem
quedam expectatio iudicii. et ignis emulatio
qui consumpturus est aduersarios. Irritam
quis faciens legem moysi sine ullo miseratione
duobus aut tribus testibus morietur. Quanto
magis putatis deteriora meretur supplicia
qui filium dei conculcauerit. et pollutum
sanguinem testamenti sanctificatus est. et
spiritui gratie contumeliam fecerit. Scimus
enim qui dixit. Mihi uindicta ego retribuam.
et iterum. Quia iudicabit dominus populum
suum. Horrendum est incidere in manus dei
uiui. Rememoramini autem pristinos dies
in quibus illuminati magnum certamen sustinuistis
passionum. et in illo quidem opprobriis et
tribulationibus spectaculum facti. in alio
autem sortem habentes cum his qui sic conuersati
sunt. Nam et uinctis compassi estis. et rapinam
bonorum uestrorum cum gaudio suscepistis.
cognoscentes habere uos meliorem et manentem
substantiam. Nolite itaque amittere confidentiam
uestram que magnam habet remunerationem.
Patientia enim uobis necessaria est. ut
uoluntatem dei facientes reportetis promissionem.
Adhuc enim modicum aliquantulum qui uenturus
est uenit et non tardabit. Iustus autem meus
ex fide uiuit. Et si subtractus fuerit non
placebit anime mee in illo. Nos autem non
sumus subtractionis filii in perditionem. sed
fidei in acquisitionem animę. Est autem fides
sperandarum substantia rerum. argumentum
non apparentium. Nam in hac testimonium
consecuti sunt antiqui. Fide intellegimus
aptata esse secula uerbo dei. ut ex inuisibilibus
uisibilia fierent. Fide plurimam hostiam
deo offert abel quam caym. per quam testimonium
consecutus est iustus. testimonium perhibente
muneribus eius deo. et per illam defunctus
adhuc loquitur. Fide enoch translatus est
ne uideret mortem. et non inuenitur quia
transtulit eum deus. Ante translationem
enim testimonium habuit placuisse deo. Sine
fide autem impossibile est placere deo. Credere
enim oportet accedentem deo quia est. et
inquirentibus se remunerator sit. Fide noe
responso accepto de his que adhuc non uidebantur
metuens aptauit arcam in salutem domui
sue. per quam damnauit mundum. et iustitie
que per fidem est heres fuit institutus.
Fide qui uocatur abraham obedit in locum
exire quem accepturus erat in hereditatem.
et exiit nesciens quo iret. Fide demorauit
in terra promissionis tamquam in aliena.
in casulis habitauit cum isaac et iacob
coheredibus promissionis eiusdem. Expectabat
enim fundamenta habentem ciuitatem cuius
artifex et conditor deus. Fide et ipsa sara
sterilis uirtutem in conceptionem seminis
accepit etiam extra tempus etatis. quoniam
fidelem credidit esse eum qui promiserat.
Quapropter et ab uno orti sunt. et quidem
emortuato hoc. tam multi quasi stellę celi
in multitudine. et quasi harena que est
ad labium maris innumerabilis. Secundum
fidem defuncti sunt omnes isti non acceptis
promissionibus. sed a longe eas aspicientes
et salutantes. et confitentes quia peregrini
et aduene sunt super terram. Qui enim hec
dicunt significant se patriam inquirere.
Et si quidem illius meminissent de qua exierunt
habebant utique tempus reuertendi. nunc
autem melioris desiderant. hoc est celestis.
Propter quod deus non confunditur uocari
deus eorum. paraut enim illis ciuitatem.
Fide obtulit abraham isaac cum temptaretur.
et unigenitum offerebat qui susceperat promissiones.
ad quem dictum est. Quia in isaac uocabitur
tibi semen. arbitrans quia et a mortuis
suscitare potens est deus. unde illum et
in parabolam accepit. Fide et de futuris
benedixit isaac iacob et esau. Fide iacob
moriens singulos filios ioseph benedixit.
et adorauit fastigium uirge eius. Fide ioseph
moriens de exitu filiorum israel memoratus
est. et de ossibus suis mandauit. Fide moyses
natus parentibus suis tribus mensibus abscondebatur.
quia uiderunt elegantem infantem. et non
timuerunt regis edictum. Fide moyses grandis
factus negauit se filium esse filie pharaonis.
magis eligens adfligi cum populo dei quam
temporalis peccati habere iocunditatem.
maiores diuitias estimans thesauro egiptiorum
improperium christi. Aspiciebat enim in
remunerationem. Fide reliquit egiptum non
ueritus furorem regis. Inuisibilem enim
tamquam uidens sustinuit. Fide celebrauit
phase et sanguinis effusionem. ut qui uastabat
primogenita non tangeret eos. Fide transierunt
mare rubrum tamquam per aridam terram.
quod experti egiptii deglutiti sunt. Fide
muri iericho corruerunt circuitu dierum
septem. Fide raab meretrix non simul perierit
cum incredulis. excipiens exploratores cum
pace. Et quid adhuc dicam. deficiet enim
me tempus enarrantem de gedeon. barach.
samson. iepte. dauid. samuel et prophetis.
qui per fidem uicerunt regna. operati sunt
iustitiam. adepti sunt repromissiones. obturauerunt
ora leonum. extinxerunt impetum ignis.
effugerunt aciem gladii. conualuerunt de
infirmitate. fortes facti sunt in bello. castra
uerterunt exterorum. Acceperunt mulieres
de resurrectione mortuos suos. Alii autem
distenti sunt non suscipientes redemptionem.
ut melioris inuenirent resurrectionem. Alii
autem ludibria et uerbera experti. insuper
et uincula et carceres. Lapidati sunt. secti
sunt. tentati sunt. in occisione gladii mortui
sunt. circuierunt in melotis. in pellibus
caprinis. egentes. angustiati. afflicti. quibus
dignus non erat mundus. in solitudinibus
errantes. in montibus. et speluncis. et cauernis
terre. Et hi omnes testimonio fidei probati.
non acceperunt repromissionem. deo pro nobis
aliquid melius prouidente. ut non sine nobis
consummarentur. Itaque et nos tantam habentes
circumpositam nubem testium. deponentes
omne pondus et circumstans nos peccatum.
per patientiam curramus ad propositum nobis
certamen. aspicientes in auctorem fidei et
consummatorem ihesum. qui proposito sibi
gaudio sustinuit crucem confusione contempta.
et in dextera sedis dei sedet. Recogitate enim
eum qui talem sustinuit a peccatoribus aduersum
semetipsum contradictionem. ut non fatigemini
animis uestris deficientes. Nondum enim usque
ad sanguinem restitistis repugnantes aduersus
peccatum. Et obliti estis consolationis que
uobis tamquam filiis loquitur. Fili mi noli
negligere disciplinam domini. neque fatigeris
dum ab eo arguis. Quem enim diligit dominus
castigat. flagellat autem omnem filium quem
recipit. In disciplina perseuerate. tamquam
filiis uobis offert deus. Quis enim filius
quem non castigat pater. Quod si extra disciplinam
estis cuius participes facti sunt omnes. ergo
adulteri et non filii estis. Deinde patres
quidem carnis nostre habuimus eruditores
et reuerebamur eos. non multo magis obtemperabimus
patri spirituum et uiuemus. Nam illi quidem
ad modicum secundum uoluntatem suam erudiebant
nos. hic autem in utilitatem ut participemur
sanctificationis eius. Omnis autem disciplina
in presenti quidem uidetur non esse gaudii
sed mœroris. postea autem fructum pacatissimum
exercitatis per eam reddet iustitie. Quapropter
remissas manus et soluta genua erigite. et
gressus rectos facite pedibus uestris. ut
quod claudicat non se auertat. magis autem
sanetur. Pacem sequimini cum omnibus. et
sanctificationem. sine qua nemo uidebit deum.
Contuentes ne quis desit gratie dei. ne qua
radix amaritudinis sursum germinans impedit.
et per hanc inquinentur multi. ne quis fornicator
aut profanus ut esau. qui propter unam escam
uendidit primatum suum. Scitis enim quod
et postea cum uoluisset hereditare benedictionem
reprobatus est. non enim inuenit locum penitentie
quamquam cum lacrimis inquisisset eam. Non
enim accessistis ad tractabilem montem et
accensum igni. et turbinem. et caliginem.
et procellam. et tubę sonum. et uocem uerborum
cui qui audierunt excusabant ne sibi uerbum
adiceretur. Non enim ferebant quod dictum
erat. Et si bestia tetigerit montem lapidabitur.
Et sic terribile erat quod uidebatur. Moyses
dixit. Exterritus sum et tremebundus. Sed
accessistis ad montem sion et ciuitatem dei
uiui. Hierusalem celestem. et multorum milia
angelorum. frequentiam et ecclesiam primitiuorum
qui conscripti sunt in celis. et iudicem omnium
deum. et spiritus iustorum perfectorum. et
testamenti noui mediatorem ihesum. et sanguinis
aspersionem melius loquentem quam abel.
Uidete ne recusetis loquentem. Si enim illi
non effugerunt recusantes eum qui super
terram diuinabat. multo magis nos qui de
celis loquentem nos auertentes. Cuius uox
mouit tunc terram. nunc autem repromittit
dicens. Adhuc semel ego mouebo non solum
terram sed et celum. Quod autem adhuc semel
dicit. significat mobilium translationem
tamquam factorum. ut maneant immobilia.
Itaque regnum immobile suscipientes habemus
gratiam per quam seruiamus placentes deo
cum metu et reuerentia. Etenim deus noster
ignis consumens est. Fraternitas maneat
in uobis. Hospitalitatem nolite obliuisci.
per hanc enim latuerunt quidam angelis
hospitio receptis. Memores estote uinctorum
tamquam et uos compedibus. et laborantium
quia et ipsi in corpore sumus. Honorabile
connubium in omnibus. et thorus immaculatus.
fornicatores enim et adulteros iudicabit
deus. Sine auaritia conuersatio. contenti
estote presentibus. Ipse enim dixit. Non
te deseram neque derelinquam. Ut fiducialiter
nos dicamus. Dominus mihi adiutor. non
timebo quid faciat mihi homo. Mementote
prepositorum uestrorum qui locuti sunt
uobis uerbum dei. quorum intuentes exitum
conuersationis imitamini fidem. Ihesus christus
heri et hodie. ipse et in secula. Doctrinis
uariis et peregrinis nolite abduci. optimum
enim est gratia stabilire cor. non escis
que non profuerunt ambulantibus in eis.
Habemus altare de quo edere non habent
potestatem qui tabernaculo deseruiunt. Quorum
enim animalium infertur sanguis pro peccato
in sancta per pontificem. horum corpora
cremantur extra castra. Propter quod et
ihesus ut sanctificaret per suum sanguinem
populum extra portam passus est. Exeamus
igitur ad eum extra castra. improperium
eius portantes. Non enim habemus hic manentem
ciuitatem. sed futuram inquirimus. Per ipsum
ergo offeramus hostiam laudis deo semper.
hoc est fructum labiorum confitentium nomini
eius. Beneficentie autem et communionis
nolite obliuisci. talibus enim hostiis promeretur
deus. Obedite prepositis uestris et subiacete
eis. ipsi enim pernoctant pro animabus uestris
quasi rationem reddituri. ut cum gaudio hoc
faciant et non gementes. hoc enim non expedit
uobis. Orate pro nobis. confidimus enim quia
bonam conscientiam habemus. in omnibus bene
uolentes conuersari. Abundantius autem
obsecro hoc facere. ut celerius restituar
uobis. Deus autem pacis qui eduxit de mortuis
pastorem magnum ouium in sanguine testamenti
eterni. dominum nostrum ihesum christum.
aptet uos in omni bono ut faciatis uoluntatem
eius. faciens in nobis quod placeat coram
se per ihesum christum. cui gloria in secula
seculorum. amen. Rogo autem uos fratres
ut sustineatis uerbum solacii. etenim per
pauca scripsi uobis. Scitote fratrem nostrum
timotheum dimissum. cum quo si celerius
uenerit uidebo uos. Salutate omnes prepositos
uestros et omnes sanctos. Salutant uos qui
de italia sunt fratres. Gratia cum omnibus
uobis. amen. Explicit epistola ad hebreos.
Incipit epistola iacobi. Iacobus dei et domini
nostri ihesu christi seruus. duodecim tribubus
que sunt in dispersione salutem. Omne gaudium
existimate fratres mei cum temptationes uarias
incideritis. scientes quod probatio uestre
fidei patientiam operetur. Patientia autem
opus perfectum habet. ut sitis perfecti et
integri in nullo deficientes. Si quis autem
uestrum indiget sapientia postulet a deo
qui dat omnibus affluenter et non improperat.
et dabitur ei. Postulet autem in fide nichil
hesitans. qui enim hesitat similis est fluctui
maris qui a uento mouetur et circumfertur.
Non ergo estimet homo ille quod accipiat
aliquid a domino. Uir duplex animo inconstans
est in omnibus uiis suis. Glietur autem frater
humilis in exaltatione sua. dues autem in
humilitate sua. quoniam sicut flos fenj
transibit. Exortus est enim sol cum ardore
⁊ arefecit fenum. ⁊ flos eius decidit. ⁊ decor
uultus eius deperiit. ita ⁊ diues in itineribus
suis marcescet. Beatus uir qui sustinet
temptationem. quoniam cum probatus fuerit
accipiet coronam uite. quam repromisit deus
diligentibus se. Nemo cum temptatur dicat.
quoniam a deo temptatur. Deus autem intemptator
malorum est. Ipse autem neminem temptat.
Unusquisque autem temptatur a concupiscentia
sua abstractus

mi. Nonne ds elegit paupes ihoc mūdo
diuites in fide & heredes regni qd repmi
sit dilegētib; se. Vos aūt exhonouistis
paupem. Nonne diuites p potestatem oppri
mūt vim uos & ipi trahunt uos ad iudicia.
Nonne ipi blasphemāt bonū nomē qd
inuocatū ē sup uos. Si tamē legē pficitis re
galem scdm scpturas. diliges pximū tuū
sicut te ipm. bene facis. Si aūt psonas
accipitis. pcm operamini. redarguti ab
ge quasi trāsgressores. Quicūq; aūt totā
legem seruauit. offendat aūt in uno. factus est
omīm reus. Qui enī dixit nō mechaberis.
dixit & nō occides. Qd si nō mechaberis. oc
cidas aūt. factus es trāsgressor legis. Sic
loquimini & sic facite. sicut p lege libertā
tis iudicandi. Judicium enī sine mīa
illi qui nō fecit mīam. Superexaltat aūt mī
sericordia iudicium. Tu aūt dñe.

℟

ecclesiis benedicat deo. ac uia. domino de fontibus isr'

ac uia ac uia. ℣ Cantate domino canticū nouum

laus Laus ei' di-

cantate dño omis terra. Domino.

Claro paschali gaudio. ℣ Jure surrexisse dñs

℟ uia ac uia. Venite exultem' ℣ Quē queritis mulier. Re. i.

Quid pdest frēs mei. si fidē quis di
cat se hīre. opa aūt nō habeat. Nūq
quid potest fides saluare eū. Si aūt frāter
soror nudi sint. & indigeant victu cotidia
no. dicat aūt aliq; de nobis illis. ite in pace
calefacimini & saturamini. Nō dederitis
aūt eis que necessaria sūt corpori. quid
pdest. Sic & fides si nō habeat opa. mor
tua ē in semet ipa. Sed dicet quis tu fidem
habes. ego opa habeo. Ostende mihi fidē tuā
sine opib; & ego ostendā tibi ex opib; fidē
meā. Tu credis qm unus ē ds. bene
facis & demones credūt & cōtremiscūt.
Vis aūt scire o homo. in anis qm fides
sine opib; otiosa ē. Abraham pater nr
nonne ex opib; iustificatus ē. offerens
ysaac filiū sup altare. Vides qm fides
cooperabat operib; illi. & ex opib; fides cō
sūmata ē. & suppleta ē scptura di
cens. Credidit abraham deo. & reputatū
ē illi ad iustitiā. & amicus dei appellatus
ē. Videtis qm ex opib; iustificat homo.
& nō ex fide tm. Similit & rahab meretrix. nonne ex opib; iustificata ē. Susci
piens nūcios. & alia uia eiciens. Sicut
enī corp sine spū emortuū. ita & fides
sine opib; mortua ē. Tu aūt

℟

Vinum cantate nobis ac uia. quomodo cantabim'

cantic' in terra aliena. ac uia ac uia. ℣ Sup

flumina babilonis illic sedimus & flevimus. Dum

Nolite plures magistri fieri frēs mei
sciētes qm maius iudicium sumimus.
In multis enī offendim' omēs. Si qs in verbo
nō offendit. hic pfectus ē uir. Potest
etiā freno circūdūcere totū corp. Si aūt i
ora equor mittim' frenos. ad cōsentiendū
nobis. & omne corp illor circūferim'. Ecce
naues cū magne sīt. & a ventis tantis
mittūt. circūferunt aūt a modico gu
bernaculo. ubi impetus dirigentis uoluerit
ira & lingua modicū quidē mēbr ē. & mag
na exaltat. Ecce qūtus ignis qm mag
nā siluā incendit. Et lingua cōstitui
in mēbris nrīs. que maculat totū corpus
& inflammat rotam natiuitatis nre. in
flammata a gehenna. Omne enī natura

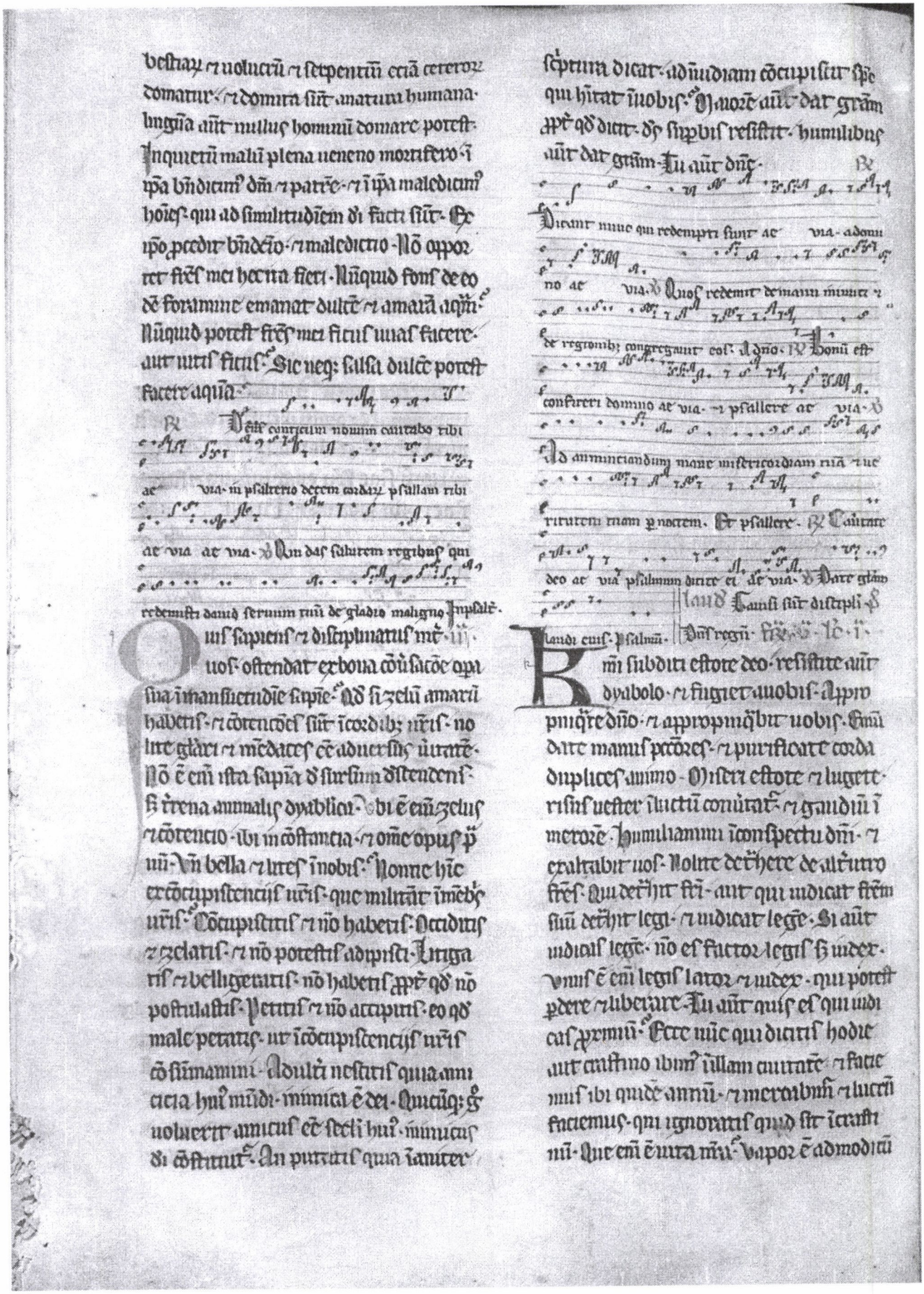

parens. de ipsi extimnat. p eo ut dia
tis si dns uoluerit. et si uxerimus facie
mus hoc aut illud. Nunc aut exultatis
in superbiis uris. Omis exultatio talis ma
ligna e. ℟ Si obtulit munera tua. Le. ij.

Scientiam bonu facere et nō facienti pec
catū e illi. Agite nunc diuites plo
rate ululantes in miserijs uris. que ad
uenient nobis. Diuicie ure putrefe
cte sunt. et uestimenta ura a tineis comesta
sunt. aurū et argentū ura erugo nauit.
et erugo eoz in testimoniū nobis erit.
et manducabit carnes uras sicut ig
nis. Thesaurizastis uobis iram in
nouissimis diebus. Ecce mercedes operariorū
qui messuerunt regiones uras. que
fraudata e a uobis clamat. et clamor
eoz in aures dni sabaoth. Epulati estis
super terrā. et in luxurijs enutristis cor
da ura. in die occisionis adduxistis.
occidistis iustū. et nō restitit uobis.
Patientes igit estote fres usq; ad
tū dni. Ecce agricola expectat p
ciosum fructū terre. patiens dones
accipiat temporaneū et serotinū. Patientes estote et uos. et cōfir
mate corda ura. qm aduentus dni
appropiquabit. ℟ Videritis quaque Le. ij.

Fres nolite ingemiscere in alterutrū
ut nō iudicemini. Ecce iudex
ante ianuā adsistit. Exemplū accipite fres. laboris et patientie. prophetas
qui locuti sunt in noie dni. Ecce beati
ficamus fres eos qui sustinuerunt.
sufferentia iob audistis. et finem dni
uidistis. qm misericors dns est et mi
serator. Ante oīa aut fres mei no
lite iurare. neq; per celū neq; per terram
neq; aliud qd cuiq; iuramentū. Sit
aut sermo uester. est. est. nonō. ut nō
sub iudicio decidatis. Tristatur aliquis
uestrum. equo animo et psallat. Infirma
tur quis ex uobis. inducat presbiteros
ecclie et orent super eū ungentes oleo
in noie dni. et oratio fidei saluabit infir
mum. et alleuiabit eum dns. et si in pecca
tis sit. remittentur ei. Confitemini alter
utrum peccata ura. et orate pro inuicem ut
saluemini. Multum enim ualet deprecatio iusti assidua. Helyas homo erat
similis nobis passibilis. et oratione ora
uit. ut nō pluueret super terrā. et nō pluit
annos tres et menses sex. Et rursus
orauit. et celum dedit pluuiam. et terra
dedit fructum suum. Fres mei si quis ex
uobis errauerit a ueritate. et conuerterit
quis eum. scire debet. qm qui conuertit
peccatorem ab errore uie sue. saluabit animam eius a morte. et operit multitudinem peccatorum. ℟ In toto corde Kyr.

Petrus apls ihu x̄pi. electis aduenis dispsionis pon
ti galatie. capadocie. asye. bithinie.
secdm pscientiam dei patris in sanctificatione
spūs. in obedientia et aspsione sanguinis
ihu x̄pi. gratia uob et pax multiplicet.
Benedictus ds et pater dni nri ihu xpi.
qui secdm magnam miam suam regenera
uit nos in spem uiuam. per resurrectionem ihu x̄pi ex mortuis. in hereditatem in
corruptibilem. et incontaminatam. et im
marcescibilem. conseruatam in celis in uo
bis qui in uirtute dei custodimini per
fidem in saluterem paratam reuelari in tempore
nouissimo. in quo exultabitis. Modi
cum nunc si oportet contristari in uariis

ēptnacōibz· ut ꝓbacō uře fidei multo
p̄ciosior sit auro· qđ ꝑigne ꝓbatur·
in laudē ⁊ glām· ⁊ honorem·
in reuelacōe ihu x̄pi· quē cū nō uideri
tis diligitis· in quē nūc quoq; nō ui
dentes credit is· credentes aūt exul
tabitis· leticia ineffabili ⁊ glōriosa·
reportantes finē fidei uře salutem
animaꝝ· Dequa salute exq̄siuerūt
atq; scrutati sūt ꝓphē· qui de futura
in uobis grā ꝓphetauerūt· scrutantes
in qđ uel quale tēpe sig̃ficaret in eis spūs
x̄pi· p̄nūcians eas que in xp̄o sūt passio
nes· ⁊ posteriores glās quibz reuela
tū ē· quia nō sibi ipis uobis aūt mi
nistrabāt· ea que nūc nūciata sūt uo
bis p̄ eos qui euāgelizauerūt uob̄
spū scō missō de celo· in quē desiderāt
angli ꝓspicere· Ideoq; accingentes
lūbos mētis ure·
sobrij ꝓfecte sperate in eam que
offertur uobis grām· in reuelacōe ihu
xp̄i· quasi filij obedientie· nō cōfigura
ti· p̄oribz ignorātie ure dsideriis· sz
sēm eū qui uocauit uos sēm· ut ⁊ ipi
sci in omni cōuersacōe sitis· qm scriptū ē·
sci eritis qm ego sanctus sū· Et si patrē
inuocatis eū· qui sine accepcōe ꝓsonaꝝ
iudicat· secm unius cuiq; opus in
more incolatus uri tpis cōuersamini·
scientes qđ nō corruptibilibz auro
uel argento redēpti estis de uana uīa
cōuersacōe patrne traditionis· sz ꝓciosō san
guine q̄si agni incontaminati ⁊ imaculati
xp̄i· ꝓcogniti quidē ante cōstitutionē mū
di· Manifestati aūt nouissimis tē
poribz ꝓpt uos· qui per ipm fideles estis
in deo· qui suscitauit eū a mortuis· ⁊ dedit
ei glām· ut fides uīa ⁊ spes esset in deo·
Animas uras castificantes in obedientia
caritatis· in fraternitatis amore· simplici
corde inuicē diligite ardenti· renati nō
ex semine corruptibili sz incorruptibili
p̄ uerbū dei uiui ⁊ pmanentis· quia omnis
caro ut fenū· ⁊ omnis gla eius tanq̄m flos
feni· exaruit fenū ⁊ flos eius decidit· ue
rbū aūt dni manet in eternū· Hoc aūt ē
euāgelizatū in ꝙ Barrabo nomē tuū.
Deponentes omnē malicia· ⁊
omnē dolū· ⁊ simulacōes· ⁊ inui
dias· ⁊ omnes detractōes· sicut nup geniti
tes· racōnabiles sine dolo· lac concupi
scite· ut in eo crescatis in salutē· Si tamen
gustastis qm dulcis ē dns· ad quē accē
dentes lapidē uiuū· ab hoīb; quidē rep
batū· adeo aūt electū ⁊ honorificatū·
Et ipi tanq̄m lapides uiui· superedificamini
in domos spirituales· in sacerdociū scm· ad
offerre spirituales hostias· acceptabiles
deo p̄ ihm xp̄m· Ppt qđ cōtinet scptura·
Ecce pono in syon lapidem summum
angularē electū pretiosū· ⁊ qui cre
diderit in eū· nō cōfundet· Vobis ergo ho
nor credentibz· nō credentibz aūt la
pis quē reprobauerūt edificantes· hic
factus ē in caput anguli· ⁊ lapis offensi
onis ⁊ petra scandali· his qui offendūt
in ubo· nec credūt in quo ⁊ positi sunt·
Vos aūt genus electum· regale sacerdo
tium· gens sca· populus acquisitionis· ut uirtu
tes annūcietis eius· qui de tenebris uos
uocauit in admirabile lumē suū· Qui ali
quando nō populus· nunc aūt populus dei· qui nō
consecuti miam· nunc miam cōsecuti·
Rogo uos sicut in eccliis
tanq̄m aduenas ⁊ pegrinos· abstī

uere nos a carnalib⁹ desideriis · que
militant aduersus aiam · Conuersacõm
unum mit gentes hñtes bona · ut in eo q⁹
detractãt de nobis tanq̃m de malefac
toribus · ex bonis opib⁹ uos cõsiderãtes
glificẽt dñm · in die uisitatõis · Subiecti
estote oĩ humane creature p̃pt dñm ·
Siue regi q̃si p̃cellenti · Siue ducib⁹
tanq̃m ab eo missis · ad uindictã malefac
tor⁹ laudẽ ũ bonor⁹ · quia sic ẽ uolũtas
dei · ut bñ facientes obmutescere faci
atis ĩprudentiã hoĩum ignorantiam ·
Quasi liberi & nõ q̃si uelamẽ hñtes ma
licie libertatẽ · & sicut serui dei · Oĩs
honorate · fraternitatẽ diligite · Dm time
te · regẽ honorificate · Serui subditi
estote in oĩ timore dñi · nõ tantũ bo
nis & modestis · & etiã discolis · Hec ẽ
enim gratia · si p̃pt cõscientiã dei sustinet
quis tristitias · patiens iuste · Que enim
gla ẽ · si peccantes & colaphizati sufferi
tis · & si bñ facientes patienter sustine
tis · hec ẽ gratia apud dm · in hoc enim voca
ti estis · R̃ ymnũ cantate · Ve · ij ·

Christus xp̃c passus ẽ p nobis · nob
relinquens exemplũ · ut sequa
mini uestigia ei · Qui peccatum nõ fecit · nec
inuentus ẽ dolus in ore ei · Qui cũ ma
ledicereꝫ · nõ maledicebat · Cum
paterer · nõ comminabat · Tradebat
aũt ulcisceti se iuste · qui peccata
nra ipe pertulit in corpore suo sup lig
nũ · ut peccatis mortui iustitie uiuam⁹ ·
cui liuore sanati sum⁹ · Erratis enim
sicut oues errantes · & cõuersi estis
nunc ad pastorẽ & epm animar⁹ uar⁹ ·
Similiter mulieres subdite sint ui
ris suis · ut si qui nõ credũt uerbo ·
p mulierẽ cõuersacõm · sine uerbo lu
cri fiant · cõsiderãtes in timore castam
cõuersacõm uestram quar⁹ sit nõ extri
secus capillatura · aut circũdatio
auri · aut indumenti uestimentor⁹ cul
tus · & qui absconditus cordis est
homo · in incorruptibilitate quieti
& modesti spũs · q̃ ẽ in cõspectu dei lo
cuples · Sic enim aliq̃ndo & sce mulie
res sperantes in deo · ornabant se
subiectes p̃priis uiris · Sicut sara
obediebat abrahe dñm eum uocãs ·
Cui estis filie bñ facientes & non
timentes ullam p̃turbatõm · R̃
Deus auxilium Ve · iij ·

Omnes unanimes similiter cohabitantes
secundum scientiam · quasi infirmo
ri uasculo muliebri impertientes ho
norem · tanq̃m & coheredibus gratie u
te · ut ne impediant orationes ure
stre · fide autem omnes unanimes · com pa
tientes · fraternitatis amatores · mi
sericordes · modesti · humiles · non
reddentes malum p malo · nec male
dictum p maledicto · sed econtrario bñ
dicentes · quia in hoc uocati estis · ut
bñdictionem hereditate possideatis ·
Qui enim uult uitam diligere & uidere
dies bonos · coherceat linguam suam
a malo · & labia eius ne loquantur do
lum · Declinet aũt a malo · & faciat
bonum · inquirat pacem & sequatur eam ·
quia oculi dñi sup iustos · & aures
eius in p̃ces eor⁹ · uultus aũt dñi sup
facientes mala · Et q̃s ẽ qui uob
noceat · si bonum emulatores fueri
tis · Sed & si quid patimini p̃pt iusti
ciam beati · Timorem aũt eor⁹ ne timu

eritis: ut nō cōturbemini. Dñm aūt
xp̄m sc̄ificate: in cordib⁹ uēris: pa
ti sēp ad satisfactiōm oīm po
scenti uos: ratiōm de ea que in uob
ē spe: sz cū modestia & timore: cō
scientiā hītes bonā: ut in eo qđ cal
lūpniant uēlut malefactōres: qui ca
lūpniant uram bonā in xp̄o cōuer
sationē. Melius ē enī benefacientes
si uelit uolūtas dei pati: q̄m ma
le facientes. Quia & xp̄c semel p
peccatis nr̄is mortuus ē: iustus p
iniustis: ut nos offerret deo: mor
tificatus quidē carne: uiuificatus
aūt spū. In quo & his q̄ in carne e
rāt spū uenies p̄dicauit: q̄ incre
duli fuerāt aliq̄ndo: q̄ndo expec
tabant dei patientiā: in diebus noe
cū fabricaret archa: in qua pauci
id est octo aīe: saluē facte sūt p
aq̄m. Qđ & uos nūc similis formē
saluos facit baptisma: nō carnis
depositiō sordiū: sz cōscientie bone in
trogatiō in dēm: p resurrectiōm dñi
nr̄i ihu xp̄i: qui ē in dextera dei. ℟.
Dicant nunc. Dñica .iij. post pascha.
In illo t. Dixit ihc di. Secm Johem
ss. Vado ad eū qui me misit: & ne
mo ex uobis interrogat me quo va
dis: Sed quia hec locutus sū uobis
tristitia impleuit cor uram. Sed ego ueritatem dico
uobis: expedit uobis ut ego uadam.
Ac si apte dicat. Expedit ut passio hu
manitatis mee: uēris subtrahat aspectibus
quatinus amor diuinitatis: ei⁹ in figat
mentibus: expedit ut nostra uob humanitate celo inferā: quatinus maiori desi
derio phoc illud suspiretis: sicq; suspen
sil ad supna cordibus uēris: ad suscipien
da iam celitus dona sc̄i spūs strictius capa
ces. Si enī nō abiero: paraclitus nō ue
niet ad uos: si aūt abiero: mittam eū
ad uos. His q̄ ubis quibusq; fidelibus
ul' de peccati pcessōe meerentibus: ul' secli
hui⁹ afflictōe laborantibus: dū spem ue
me & mīe celestis inspirat: p fecto a
langore tristitie mentē illustrando sub
leuat. ℟. Videbūt te aque. Te. iij.
Quia ū spc idem mēti quia irrue
rit: nō solū amore diuinū ipen
dit amicus: uerū etiā carnali timore

de pulso · ad increpandā p̄ murmr̄e malay-
forus fiducia p̄stat · Sequr̄. Cū ueñr
ille spūs p̄c arguet mūdū de pcō · r
de iustitia · r de iudicio · Clarer nāq;
qđ filī dei dñs nr̄ ihc · cū eēt i mūdo ·
arguebat mūdū · i deest amatores mū
di de pcō infidelitatis · arguebat de
iustitia · qua videlicet iustitiā nolue
rūt imitari · arguebat de iudicio ·
ḡre diabolū iam iudicatū r dāpnatū
sēnēt · Q̄z nō sine causa spūs scī cū
uenturr hoc de dicat acturū · qua p
fecto p eius ispīm cōm corroborand
cor aīe discipl̄oz · ne mūdū q̄ cont̄
se fremebat arguere timerēt · Expo
nens g̃ sentēciam sua · dñs adiunxit ·
De pcō quidē · qua nō credūt in me · pec
atū infidelitatis q̄si speciale ponit ·
qua sicut fides corrigo uirtutū · ita in
fidelitate psistē · soliditatē ē uicioz ·
dño r tribulē attestante q̄ aut · qui aūt
nō credit · iam iudicatus ē · Ut cont̄
rarie aūt ex fide uiuūt · De iustitia ū
qua ad patrē uado · r iam nō uidebitis
me · Iustitia fidelū ē · ut dñm ihm quē
corporalī intuitu nūq̄m uiderūt · dm
uerū r hoīem uerū ēt̄issime credant ·
r ex toto corde diligant · Deq̄ p fecto
iustitia fidei arguūt infideles · aut pi
ùbū utrāle cum audiunt · noluerunt
credere · ad iustitiam · R Munda cor corde meo · cap̄
Rñ · omne datū optimū · r omne do
nū pfm̄ desursū ē d̄scendens
a patre luminū · apud quē nō ē trānsmu
tatio · nec uicissitudinis obumbratio · ā

Vado ad patrē meū · et iam amplius non uidebitis me · Dixerunt ergo ex discipulis eius ad inuicem · Quid est hoc quod dicit nobis · modicum et non uidebitis me · et iterum modicum et uidebitis me · et quia ego uado ad patrem · Dicebant ergo · Quid est hoc quod dicit modicum · nescimus quid loquitur · Cognouit autem Ihesus quia uolebant eum interrogare · et dixit eis · De hoc quaeritis inter uos quia dixi · modicum et non uidebitis me · et iterum modicum et uidebitis me · Amen amen dico uobis · quia plorabitis et flebitis uos · mundus autem gaudebit · uos autem contristabimini · sed tristitia uestra uertetur in gaudium · Mulier cum parit tristitiam habet · quia uenit hora eius · cum autem peperit puerum · iam non meminit pressurae propter gaudium · quia natus est homo in mundum · Et uos ergo nunc quidem tristitiam habetis · iterum autem uidebo uos · et gaudebit cor uestrum · et gaudium uestrum nemo tollet a uobis · Et in illo die me non rogabitis quicquam · Amen amen dico uobis · si quid petieritis patrem in nomine meo · dabit uobis · Usque modo non petistis quicquam in nomine meo · petite et accipietis · ut gaudium uestrum sit plenum · Haec in prouerbiis locutus sum uobis · Venit hora · cum iam non in prouerbiis loquar uobis · sed palam de patre adnuntiabo uobis · In illo die in nomine meo petetis · et non dico uobis · quoniam ego rogabo patrem de uobis · Ipse enim pater amat uos · quia uos me amastis · et credidistis quia ego a deo exiui · Exiui a patre · et ueni in mundum · iterum relinquo mundum · et uado ad patrem · Dicunt ei discipuli eius · Ecce nunc palam loqueris · et proverbium nullum dicis · Nunc scimus quia scis omnia · et non opus est tibi ut quis te interroget · In hoc credimus quia a deo existi · Respondit eis Ihesus · Modo creditis · Ecce uenit hora · et iam uenit · ut dispergamini unusquisque in propria · et me solum relinquatis · et non sum solus · quia pater mecum est · Haec locutus sum uobis · ut in me pacem habeatis · In mundo pressuram habebitis · sed confidite · ego uici mundum · Haec locutus est Ihesus · et leuatis oculis in caelum dixit · Pater uenit hora · clarifica filium tuum · ut filius clarificet te · sicut dedisti ei potestatem omnis carnis · ut omne quod dedisti ei det eis uitam aeternam · Haec autem est uita aeterna · ut cognoscant te solum deum uerum · et quem misisti Ihesum Christum · Ego te clarificaui super terram · opus consummaui quod dedisti mihi ut faciam · Et nunc clarifica me tu pater apud temetipsum · claritate quam habui · priusquam mundus esset apud te · Manifestaui nomen tuum hominibus · quos dedisti mihi de mundo · Tui erant · et mihi eos dedisti · et sermonem tuum seruauerunt · Nunc cognouerunt quia omnia quae dedisti mihi · abs te sunt · Quia uerba quae dedisti mihi · dedi eis · et ipsi acceperunt · et cognouerunt uere quia a te exiui · et crediderunt quia tu me misisti · Ego pro eis rogo · non pro mundo rogo · sed pro his quos dedisti mihi · quia tui sunt · et mea omnia tua sunt · et tua mea sunt · et clarificatus sum in eis · Et iam non sum in mundo · et hi in mundo sunt · et ego ad te uenio · Pater sancte · serua eos in nomine tuo quos dedisti mihi · ut sint unum sicut et nos · Cum essem cum eis ego seruabam eos in nomine tuo · quos dedisti mihi · et custodiui · et nemo ex eis perijt · nisi filius perditionis · ut scriptura impleatur · Nunc autem ad te uenio · et haec loquor in mundo · ut habeant gaudium meum impletum in semetipsis · Ego dedi eis sermonem tuum · et mundus eos odio habuit · quia non sunt de mundo · sicut et ego non sum de mundo · Non rogo ut tollas eos de mundo · sed ut serues eos a malo · De mundo non sunt · sicut et ego non sum de mundo · Sanctifica eos in ueritate · Sermo tuus ueritas est · Sicut tu me misisti in mundum · et ego misi eos in mundum · Et pro eis ego sanctifico me ipsum · ut sint et ipsi sanctificati in ueritate · Non pro eis autem rogo tantum · sed et pro eis qui credituri sunt per uerbum eorum in me · ut omnes unum sint · sicut tu pater in me · et ego in te · ut et ipsi in nobis unum sint · ut credat mundus quia tu me misisti · Et ego claritatem quam dedisti mihi · dedi eis · ut sint unum sicut et nos unum sumus · Ego in eis · et tu in me · ut sint consummati in unum · et cognoscat mundus quia tu me misisti · et dilexisti eos · sicut et me dilexisti · Pater quos dedisti mihi · uolo ut ubi sum ego · et illi sint mecum · ut uideant claritatem meam quam dedisti mihi · quia dilexisti me ante constitutionem mundi · Pater iuste · mundus te non cognouit · ego autem te cognoui · et hi cognouerunt quia tu me misisti · Et notum feci eis nomen tuum · et notum faciam · ut dilectio qua dilexisti me · in ipsis sit · et ego in ipsis · Cum haec dixisset Ihesus · egressus est cum discipulis suis trans torrentem cedron · ubi erat hortus · in quem introiuit ipse · et discipuli eius · Sciebat autem et Iudas qui tradebat eum · locum · quia frequenter Ihesus conuenerat illuc cum discipulis suis · Iudas ergo cum accepisset cohortem · et a principibus sacerdotum et pharisaeis ministros · uenit illuc cum laternis et lampadibus et armis · Ihesus itaque sciens omnia quae uentura erant super eum · processit et dixit eis · Quem quaeritis · Responderunt ei · Ihesum nazarenum · Dicit eis Ihesus · Ego sum · Stabat autem et Iudas qui tradebat eum · cum ipsis · Ut ergo dixit eis · Ego sum · abierunt retrorsum · et ceciderunt in terram · Iterum ergo interrogauit eos · Quem quaeritis · Illi autem dixerunt · Ihesum nazarenum · Respondit Ihesus · Dixi uobis quia ego sum · si ergo me quaeritis · sinite hos abire · ut impleatur sermo quem dixit · Quia quos dedisti mihi · non perdidi ex eis quemquam · Simon ergo Petrus habens gladium · eduxit eum · et percussit pontificis seruum · et abscidit auriculam eius dexteram · Erat autem nomen seruo Malchus · Dixit ergo Ihesus Petro · Mitte gladium tuum in uaginam · Calicem quem dedit mihi pater · non bibam illum · Cohors ergo et tribunus et ministri Iudaeorum · comprehenderunt Ihesum · et ligauerunt eum · et adduxerunt eum ad Annam primum · erat enim socer Caiphae · qui erat pontifex anni illius · Erat autem Caiphas · qui consilium dederat Iudaeis · quia expedit unum hominem mori pro populo · Sequebatur autem Ihesum Simon Petrus · et alius discipulus · Discipulus autem ille erat notus pontifici · et introiuit cum Ihesu in atrium pontificis · Petrus autem stabat ad ostium foris · Exiuit ergo discipulus alius qui erat notus pontifici · et dixit ostiariae · et introduxit Petrum · Dicit ergo ancilla ostiaria Petro · Numquid et tu ex discipulis es hominis huius · Dicit ille · Non sum · Stabant autem serui et ministri · ad prunas quia frigus erat · et calefaciebant se · Erat autem et Petrus cum eis stans et calefaciens se · Pontifex ergo interrogauit Ihesum de discipulis suis · et de doctrina eius · Respondit ei Ihesus · Ego palam locutus sum mundo · ego semper docui in synagoga et in templo · quo omnes Iudaei conueniunt · et in occulto locutus sum nihil · Quid me interrogas · interroga eos qui audierunt quid locutus sim ipsis · ecce hi scient quae dixerim ego · Haec autem cum dixisset · unus assistentium ministrorum · dedit alapam Ihesu · dicens · Sic respondes pontifici · Respondit ei Ihesus · Si male locutus sum · testimonium perhibe de malo · si autem bene · quid me caedis · Et misit eum Annas ligatum ad Caiphan pontificem · Stabat autem Simon Petrus · et calefaciebat se · Dixerunt ergo ei · Numquid et tu ex discipulis eius es · Negauit ille · et dixit · Non sum · Dicit unus de seruis pontificis · cognatus eius · cuius abscidit Petrus auriculam · Nonne ego te uidi in horto cum illo · Iterum ergo negauit Petrus · et statim gallus cantauit · Adducunt ergo Ihesum a Caiphan in praetorium · Erat autem mane · et ipsi non introierunt in praetorium · ut non contaminarentur · sed ut manducarent pascha · Exiuit ergo Pilatus ad eos foras · et dixit · Quam accusationem affertis aduersus hominem hunc · Responderunt et dixerunt ei · Si non esset hic malefactor · non tibi tradidissemus eum · Dixit ergo eis Pilatus · Accipite eum uos · et secundum legem uestram iudicate eum · Dixerunt ergo ei Iudaei · Nobis non licet interficere quemquam · ut sermo Ihesu impleretur · quem dixit · significans qua morte esset moriturus · Introiuit ergo iterum in praetorium Pilatus · et uocauit Ihesum · et dixit ei · Tu es rex Iudaeorum · Respondit Ihesus · A temetipso hoc dicis · an alii dixerunt tibi de me · Respondit Pilatus · Numquid ego Iudaeus sum · Gens tua et pontifices tui tradiderunt te mihi · quid fecisti · Respondit Ihesus · Regnum meum non est de hoc mundo · Si regnum meum esset de hoc mundo · ministri mei utique decertarent · ut non tradar Iudaeis · nunc autem regnum meum non est hinc · Dixit itaque ei Pilatus · Ergo rex es tu · Respondit Ihesus · Tu dicis quia rex sum ego · Ego in hoc natus sum · et ad hoc ueni in mundum · ut testimonium perhibeam ueritati · Omnis qui est ex ueritate · audit uocem meam · Dicit ei Pilatus · Quid est ueritas · Et cum hoc dixisset · iterum exiuit ad Iudaeos · et dicit eis · Ego nullam in eo inuenio causam · Est autem consuetudo uobis · ut unum dimittam uobis in pascha · Uultis ergo dimittam uobis regem Iudaeorum · Clamauerunt ergo rursum omnes dicentes · Non hunc sed Barabbam · Erat autem Barabbas latro · Tunc ergo apprehendit Pilatus Ihesum · et flagellauit · Et milites plectentes coronam de spinis · imposuerunt capiti eius · et ueste purpurea circumdederunt eum · et ueniebant ad eum · et dicebant · Aue rex Iudaeorum · et dabant ei alapas · Exiuit ergo iterum Pilatus foras · et dicit eis · Ecce adduco uobis eum foras · ut cognoscatis quia nullam in eo inuenio causam · Exiuit ergo Ihesus portans coronam spineam et purpureum uestimentum · Et dicit eis Pilatus · Ecce homo · Cum ergo uidissent eum pontifices et ministri · clamabant dicentes · Crucifige eum · crucifige eum · Dicit eis Pilatus · Accipite eum uos et crucifigite · ego enim non inuenio in eo causam · Responderunt ei Iudaei · Nos legem habemus · et secundum legem debet mori · quia filium dei se fecit · Cum audisset ergo Pilatus hunc sermonem · magis timuit · et intrauit praetorium iterum · et dicit ad Ihesum · Unde es tu · Ihesus autem responsum non dedit ei · Dicit ergo ei Pilatus · Mihi non loqueris · scis quia potestatem habeo crucifigere te · et potestatem habeo dimittere te · Respondit Ihesus · Non haberes potestatem aduersum me ullam · nisi tibi datum esset desuper · Propterea qui me tradidit tibi · maius peccatum habet · Et exinde quaerebat Pilatus dimittere eum · Iudaei autem clamabant dicentes · Si hunc dimittis · non es amicus Caesaris · Omnis enim qui se regem facit · contradicit Caesari · Pilatus autem hos sermones audiens · adduxit foras Ihesum · et sedit pro tribunali · in loco qui dicitur lithostrotos · hebraice autem gabbatha · Erat autem parasceue paschae · hora quasi sexta · et dicit Iudaeis · Ecce rex uester · Illi autem clamabant · Tolle · tolle · crucifige eum · Dicit eis Pilatus · Regem uestrum crucifigam · Responderunt pontifices · Non habemus regem nisi Caesarem · Tunc ergo tradidit eum illis ut crucifigeretur · Susceperunt autem Ihesum et eduxerunt · Et bajulans sibi crucem · exiuit in eum qui dicitur Caluariae locum · hebraice autem dicitur Golgotha · Ubi crucifixerunt eum · et cum eo alios duos hinc et inde · medium autem Ihesum · Scripsit autem et titulum Pilatus · et posuit super crucem · Erat autem scriptum · Ihesus nazarenus rex Iudaeorum · Hunc ergo titulum multi legerunt Iudaeorum · quia prope erat ciuitatem locus ubi crucifixus est Ihesus · Et erat scriptum hebraice · graece · latine · Dicebant ergo pontifices Iudaeorum Pilato · Noli scribere · rex Iudaeorum · sed quia ipse dixit · rex sum Iudaeorum · Respondit Pilatus · Quod scripsi · scripsi · Milites ergo cum crucifixissent Ihesum · acceperunt uestimenta eius · et fecerunt quatuor partes · unicuique militi partem · et tunicam · Erat autem tunica inconsutilis · desuper contexta per totum · Dixerunt ergo ad inuicem · Non scindamus eam · sed sortiamur de illa cuius sit · ut scriptura impleatur dicens · Diuiserunt sibi uestimenta mea · et in uestem meam miserunt sortem · Et haec quidem milites fecerunt · Stabant autem iuxta crucem Ihesu mater eius · et soror matris eius · Maria Cleophae · et Maria Magdalene · Cum uidisset ergo Ihesus matrem · et discipulum stantem quem diligebat · dicit matri suae · Mulier · ecce filius tuus · Deinde dicit discipulo · Ecce mater tua · Et ex illa hora accepit eam discipulus in sua · Postea sciens Ihesus quia omnia consummata sunt · ut consummaretur scriptura · dicit · Sitio · Vas ergo positum erat aceto · Illi autem spongiam plenam aceto · hyssopo circumdantes · obtulerunt ori eius · Cum ergo accepisset Ihesus acetum · dixit · Consummatum est · Et inclinato capite · tradidit spiritum · Iudaei ergo · quoniam parasceue erat · ut non remanerent in cruce corpora sabbato · erat enim magnus dies ille sabbati · rogauerunt Pilatum ut frangerentur eorum crura · et tollerentur · Uenerunt ergo milites · et primi quidem fregerunt crura · et alterius qui crucifixus est cum eo · Ad Ihesum autem cum uenissent · ut uiderunt eum iam mortuum · non fregerunt eius crura · sed unus militum lancea latus eius aperuit · et continuo exiuit sanguis et aqua · Et qui uidit testimonium perhibuit · et uerum est testimonium eius · Et ille scit quia uera dicit · ut et uos credatis · Facta sunt enim haec ut scriptura impleretur · Os non comminuetis ex eo · Et iterum alia scriptura dicit · Uidebunt in quem transfixerunt · Post haec autem rogauit Pilatum Ioseph ab Arimathaea · eo quod esset discipulus Ihesu · occultus autem propter metum Iudaeorum · ut tolleret corpus Ihesu · Et permisit Pilatus · Uenit ergo et tulit corpus Ihesu · Uenit autem et Nicodemus · qui uenerat ad Ihesum nocte primum · ferens mixturam myrrhae et aloes · quasi libras centum · Acceperunt ergo corpus Ihesu · et ligauerunt illud cum aromatibus · sicut mos est Iudaeis sepelire · Erat autem in loco ubi crucifixus est · hortus · et in horto monumentum nouum · in quo nondum quisquam positus erat · Ibi ergo propter parasceuen Iudaeorum · quia iuxta erat monumentum · posuerunt Ihesum · Una autem sabbatorum · Maria Magdalene uenit mane · cum adhuc tenebrae essent · ad monumentum · et uidit lapidem sublatum a monumento · Cucurrit ergo et uenit ad Simonem Petrum · et ad alium discipulum quem amabat Ihesus · et dicit eis · Tulerunt dominum de monumento · et nescimus ubi posuerunt eum · Exiuit ergo Petrus et alius discipulus · et uenerunt ad monumentum · Currebant autem duo simul · et discipulus alius praecucurrit citius Petro · et uenit prior ad monumentum · Et cum se inclinasset · uidet linteamina posita · non tamen introiuit · Uenit ergo et Simon Petrus sequens eum · et introiuit in monumentum · et uidet linteamina posita · et sudarium quod fuerat super caput eius · non cum linteaminibus positum · sed separatim inuolutum in unum locum · Tunc ergo introiuit et alius discipulus qui uenerat prior ad monumentum · et uidit et credidit · Nondum enim sciebant scripturam · quia oportet eum a mortuis resurgere · Abierunt ergo iterum discipuli ad semetipsos · Maria autem stabat ad monumentum foris · plorans · Dum ergo fleret · inclinauit se et uidit duos angelos in albis sedentes · unum ad caput · et unum ad pedes · ubi positum fuerat corpus Ihesu · Et dicunt ei illi · Mulier · quid ploras · Dicit eis · Quia tulerunt dominum meum · et nescio ubi posuerunt eum · Haec cum dixisset · conuersa retrorsum uidet Ihesum stantem · et non sciebat quia Ihesus est · Dicit ei Ihesus · Mulier · quid ploras · quem quaeris · Illa existimans quia hortulanus esset · dicit ei · Domine · si tu sustulisti eum · dic mihi ubi posuisti eum · et ego eum tollam · Dicit ei Ihesus · Maria · Conuersa illa dicit ei · Rabboni · quod dicitur magister · Dicit ei Ihesus · Noli me tangere · nondum enim ascendi ad patrem meum · Uade autem ad fratres meos · et dic eis · Ascendo ad patrem meum et patrem uestrum · deum meum et deum uestrum · Uenit Maria Magdalene annuntians discipulis · quia uidit dominum · et haec dixit ei · Sero autem die illa una sabbatorum · et fores essent clausae · ubi erant discipuli congregati propter metum Iudaeorum · uenit Ihesus et stetit in medio · et dicit eis · Pax uobis · Et cum hoc dixisset · ostendit eis manus et latus · Gauisi sunt ergo discipuli uisi dominum · Dixit ergo eis Ihesus iterum · Pax uobis · Sicut misit me pater · et ego mitto uos · Cum hoc dixisset · insufflauit et dicit eis · Accipite spiritum sanctum · Quorum remiseritis peccata · remittuntur eis · et quorum retinueritis · retenta sunt · Thomas autem unus de duodecim · qui dicitur Didymus · non erat cum eis quando uenit Ihesus · Dixerunt ergo ei alii discipuli · Uidimus dominum · Ille autem dixit eis · Nisi uidero in manibus eius fixuram clauorum · et mittam manum meam in latus eius · non credam · Et post dies octo · iterum erant discipuli eius intus · et Thomas cum eis · Uenit Ihesus ianuis clausis · et stetit in medio · et dixit · Pax uobis · Deinde dicit Thomae · Infer digitum tuum huc · et uide manus meas · et affer manum tuam · et mitte in latus meum · et noli esse incredulus · sed fidelis · Respondit Thomas et dixit ei · Dominus meus et deus meus · Dicit ei Ihesus · Quia uidisti me Thoma · credidisti · Beati qui non uiderunt · et credunt · Multa quidem et alia signa fecit Ihesus in conspectu discipulorum suorum · quae non sunt scripta in libro hoc · Haec autem scripta sunt · ut credatis quia Ihesus est Christus filius dei · et ut credentes uitam habeatis in nomine eius · Postea manifestauit se iterum Ihesus discipulis ad mare Tiberiadis · Manifestauit autem sic · Erant simul Simon Petrus · et Thomas qui dicitur Didymus · et Nathanael qui erat a Cana Galileae · et filii Zebedaei · et alii ex discipulis eius duo · Dicit eis Simon Petrus · Uado piscari · Dicunt ei · Uenimus et nos tecum · Et exierunt · et ascenderunt in nauem · et illa nocte nihil prehenderunt · Mane autem iam stante · stetit Ihesus in litore · non tamen sciebant discipuli quia Ihesus est · Dicit ergo eis Ihesus · Pueri · numquid pulmentarium habetis · Responderunt ei · Non · Dicit eis · Mittite in dexteram nauigii rete · et inuenietis · Miserunt ergo · et iam non ualebant illud trahere · prae multitudine piscium · Dicit ergo discipulus ille quem diligebat Ihesus Petro · Dominus est · Simon Petrus cum audisset quia dominus est · tunicam succinxit sibi · erat enim nudus · et misit se in mare · Alii autem discipuli nauigio uenerunt · non enim longe erant a terra · sed quasi cubitis ducentis · trahentes rete piscium · Ut ergo descenderunt in terram · uident prunas positas · et piscem superpositum · et panem · Dicit eis Ihesus · Afferte de piscibus quos prendidistis nunc · Ascendit Simon Petrus · et traxit rete in terram plenum magnis piscibus centum quinquaginta tribus · et cum tanti sint · non est scissum rete · Dicit eis Ihesus · Uenite · prandete · Nemo audebat discumbentium interrogare eum · tu quis es · scientes quia dominus est · Et uenit Ihesus · et accipit panem · et dat eis · et piscem similiter · Hoc iam tertio ostensus est Ihesus discipulis suis · cum resurrexisset a mortuis · Cum ergo prandissent · dicit Simoni Petro Ihesus · Simon Iohannis · diligis me plus his · Dicit ei · Etiam domine · tu scis quia amo te · Dicit ei · Pasce agnos meos · Dicit ei iterum · Simon Iohannis · diligis me · Dicit ei · Etiam domine · tu scis quia amo te · Dicit ei · Pasce agnos meos · Dicit ei tertio · Simon Iohannis · amas me · Contristatus est Petrus quia dixit ei tertio · amas me · et dixit ei · Domine · tu omnia nosti · tu scis quia amo te · Dicit ei · Pasce oues meas · Amen amen dico tibi · cum esses iunior · cingebas te · et ambulabas ubi uolebas · cum autem senueris · extendes manus tuas · et alius te cinget · et ducet quo tu non uis · Hoc autem dixit · significans qua morte clarificaturus esset deum · Et cum hoc dixisset · dicit ei · Sequere me · Petrus autem conuersus uidit illum discipulum quem diligebat Ihesus · sequentem · qui et recubuit in cena super pectus eius · et dixit · Domine · quis est qui tradit te · Hunc ergo cum uidisset Petrus · dicit Ihesu · Domine · hic autem quid · Dicit ei Ihesus · Si eum uolo manere donec ueniam · quid ad te · tu me sequere · Exiit ergo sermo iste inter fratres · quia discipulus ille non moritur · Et non dixit ei Ihesus · non moritur · sed · Si eum uolo manere donec ueniam · quid ad te · Hic est discipulus ille qui testimonium perhibet de his · et scripsit haec · et scimus quia uerum est testimonium eius · Sunt autem et alia multa quae fecit Ihesus · quae si scribantur per singula · nec ipsum arbitror mundum capere posse eos qui scribendi sunt libros · Amen · Explicit euangelium secundum Iohannem · Incipit prologus sancti Hieronymi in euangelium Matthaei · Matthaeus ex Iudaea primus scripsit euangelium · Christi · in Iudaea · hebraicis litteris · hebraicum · Quod quidem · quis postea transtulerit in graecum · non satis certum est · Ipsum autem hebraicum · habemus usque hodie · Nazareni · quibus hoc · scriptum legimus · Non autem · quod Matthaeus · in principio · uel in fine · uel de his · quae a domino · uel quae a discipulis · uel quae ipse dixerit · uel quae dicta sint · de ueteribus testimoniis · in nouum transtulerit · Sed quod ipse

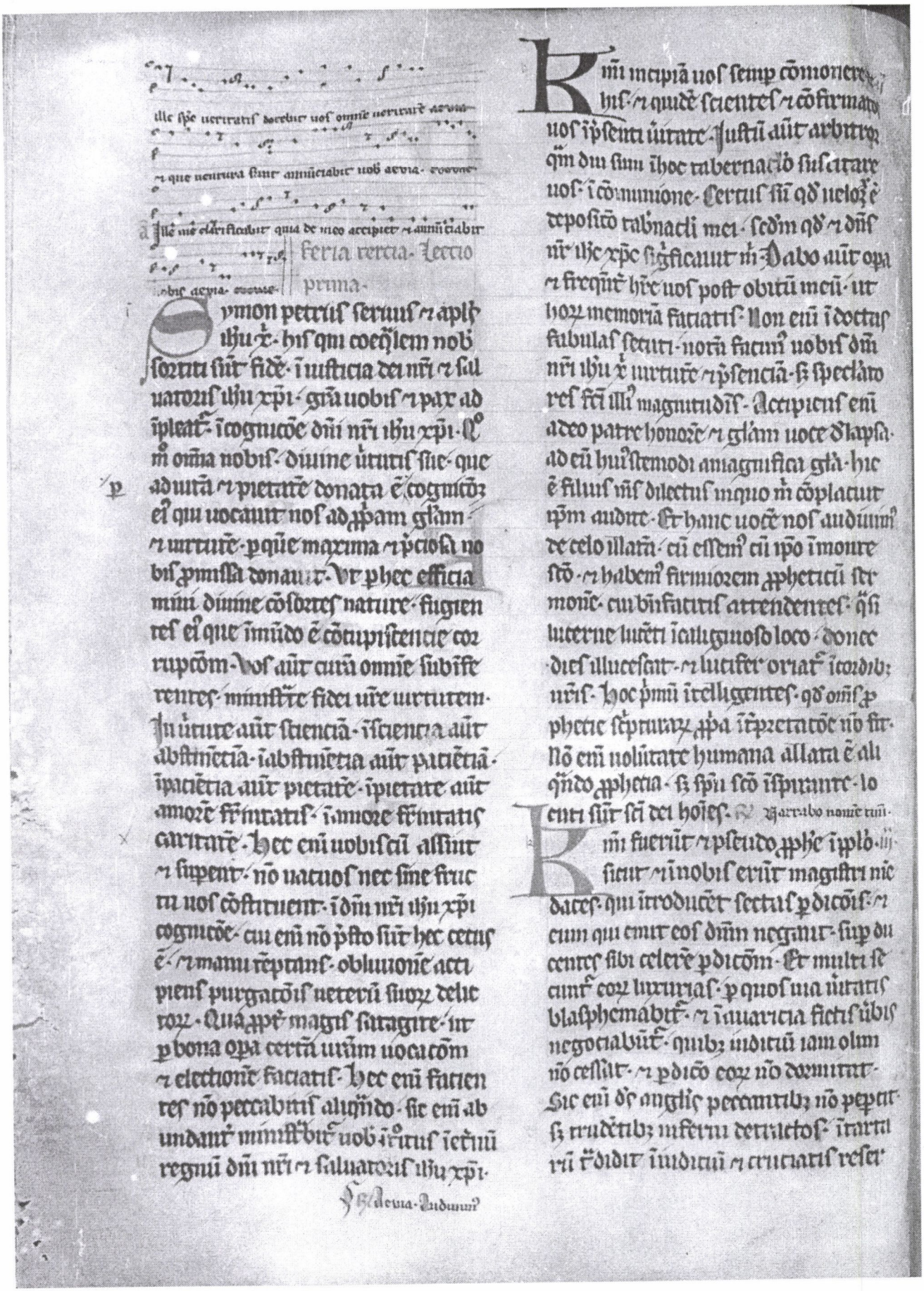

ille ipse veritatis docebit vos omnem veritatem
et que ventura sunt annunciabit vobis
Ille me clarificabit quia de meo accipiet et annunciabit
vobis
feria tercia. Lectio
prima.

Symon petrus seruus et apls
ihu x. his qui coeq̃lem nob
sortitus est fidem in iustitia dei nri et sal
uatoris ihu xpi. gram uobis et pax ad
impleat. in cognitione dñi nri ihu xpi. Q
m omnia nobis. diuine virtutis sue. que
ad vitam et pietatem donata e cognitio
ne eius qui vocauit nos ad ppam glam
et virtutem. p quam maxima et pciosa no
bis promissa donauit. Ut per hec efficia
mini diuine consortes nature. fugien
tes eam que in mundo e concupiscentia corr
uptionem. Vos aut cum omnem sudiffe
rentes. ministrate fidei ure virtutem.
in virtute aut sciencia. in sciencia aut
abstinencia. in abstinencia aut patiencia.
in patiencia aut pietatem. in pietate aut
amorem fraternitatis. in amore fraternitatis
caritatem. Hec enim vobiscum assint
et supent. non vacuos nec sine fruc
tu nos constituent. in dñi nri ihu xpi
cognitione. cui enim non pstto sunt hec ceci
e et manu tentans. obliuionem acci
pient purgationis veterum suorum delic
torum. Quapp magis satagite. ut
per bona opa certam vestram vocationem
et electionem faciatis. Hec enim facien
tes non peccabitis aliquando. sic enim ab
undanter ministrabitur vobis introitus in eternum
regnum dñi nri et saluatoris ihu xpi.

℣ Deus. Audiuit

Rem in mente vos semper commonere
his et quidem sciens et confirmatos
vos in presenti veritate. Justum aut arbitror
quam diu sum in hoc tabernaculo suscitare
vos in commonitione. certus sum quod velox est
depositio tabernaculi mei. sicut et dñs
noster ihs xps significauit mihi. Dabo aut opa
ne et frequenter habere vos post obitum meum. ut
horum memoriam faciatis. Non enim indoctas
fabulas secuti notam fecimus vobis dñm
nrm ihu xpm virtutem et presentiam. sed speculatores
facti illius magnitudinis. Accipiens enim
a deo patre honorem et glam voce delapsa
ad eum huiusmodi a magnifica gla. hic
est filius meus dilectus in quo mihi complacui
(sm audite. Et hanc vocem nos audiuimus
de celo allatam. cum essemus cum ipso in monte
sco. et habemus firmiorem propheticum ser
monem. cui bene facitis attendentes. quasi
lucerne lucenti in caliginoso loco. donec
dies illucescat. et lucifer oriatur in cordibus
vestris. Hoc primum intelligentes. quod omnis p
phetie scriptura propria interpretatione non fit.
Non enim voluntate humana allata est ali
quando prophetia. sed spu sco inspirati lo
cuti sunt sci dei homines. ℣ Narrabo nomen tuum.

Fuerunt et pseudoppe in pplo. sicut et in vobis erunt magistri men
daces. qui introducent sectas perditionis. et
eum qui emit eos dñm negantes. sup du
centes sibi celerem perditionem. Et multi se
quentur eorum luxurias. per quos via veritatis
blasphemabitur. et in auaricia fictis verbis
negociabuntur. quibus iudicium iam olim
non cessat. et perditio eorum non dormitat.
Si enim deus angelis peccantibus non pepercit
sed rudentibus infernum detractos. tartari
vi tradidit in iudicium et cruciatus reser

uari · ⁊ originali mũdo nõ pepcit · sz oc
tauũ noe uñicie pconẽ custodiuit · di
luuium mũdo ipioꝝ idiuẽs · ⁊ cumtes
sodomoꝝ ⁊ gomorreoꝝ icinere redi
gens · euersione dãpnauit · Exemplũ
eoꝝ qui ipie acturi sũt · ponẽs · ⁊ iustũ
lorh oppssũ anekindoꝝ iniusta ⁊ luxu
riosa cõuersacõe eripuit · Aspectu enĩ
⁊ auditu iustus erat · habitans ĩ eoꝝ
qui die idiem aiam iusta mquis opi
bꝫ cruciabant · Nouit ds pios de tẽpta
cione eripe · iniquos aũ in die iudicij cru
ciandos reseruare · Magis aũt eos qui
post carnẽ cõcupiscencia ĩmũdicie am
bulant · Dominacõnꝫ cõtẽptores audi
ces sibi placentes · secte nõ metuũt infe
re blasphemãtes · Vbi angli fortitudie ⁊
uirtute cũ sint maiores · nõ portant ad
uersus se execrabile iudiciũ · ℟ In eccliꝭ bñd ·

Quod fuit ab initio · qd audiuim⁹ · qd uidim⁹ oculis nr̃is · qd p
spexim⁹ ⁊ manus nr̃e cõtrectauerũt de
ubo uite · ⁊ uita manifestata ẽ · ⁊ uidim⁹
⁊ testam⁹ · ⁊ annũciam⁹ uobis uitã eternã
que erat apud patrẽ · ⁊ apparuit nob ·
qd uidim⁹ ⁊ audiuim⁹ · annũciam⁹ ⁊ uo
bis · ut ⁊ uos societatẽ habeatis nobis
cũ · ⁊ societas nr̃a sit cũ patre ⁊ filio eius
ihu xpo · Et hec scribimus uobis ut
gaudeatis · ⁊ gaudiũ ur̃m sit plenũ ·
Et hec ẽ annũciacõ quã audiuim⁹ ab
eo · ⁊ annũciam⁹ uobis · qm ds lux ẽ ·
⁊ tenebre in eo nõ sunt ulle · Si dixerim⁹
qm societatẽ habem⁹ cũ eo · ⁊ in tenebris
ambulam⁹ mentim⁹ · ⁊ nõ facim⁹ ueritatẽ ·
Si aũt in luce ambulam⁹ · sicut ⁊ ipse ẽ
in luce · societatẽ habem⁹ ad inuicẽ · ⁊ sangꝰ
uis filij eius · emũdat nos ab oĩ pcõ ·

Si dixerim⁹ qm pccm nõ habem⁹ · ipi nos
seducim⁹ · ⁊ ueritas in nob nõ ẽ · Si cõfi
team⁹ pcãa nr̃a · fidelis ⁊ iustus ẽ ut
remittat nob pcãa nr̃a · ⁊ emũdet
nos ab oĩ iniquitate · Si dixerim⁹ qm
nõ peccauim⁹ · mendacẽ facim⁹ eũ · ⁊ uerbũ
eius nõ ẽ in nobis · ℟ Primũ cantate · Tc · ij ·

Filioli mei hec scribo uob · ut nõ
peccetis · ⁊ si qs peccauerit · aduo
catũ habem⁹ apud patrẽ ihm xpm iu
stũ · Ipse ẽ propiciacio p pccis nr̃is · nõ p
nr̃is aũt tantũ · sz etiã p totius mũdi ·
Et in hoc scim⁹ qm cognouim⁹ eũ · si ma
data eius obseruem⁹ · Qui dicit se nosse eũ
⁊ mãdata eius nõ custodit · mendax ẽ · ⁊
in hoc ueritas nõ ẽ · qui aũt seruat uerbũ
eius · uere in hoc caritas dei perfecta ẽ · in
hoc scim⁹ qm in ipo sum⁹ · Qui dicit se
in ipo manere · debet sicut ille ambu
lauit · ⁊ ipe ambulare · Carissimi nõ
mãdatũ nouũ scribo uobis · sz mãda
tũ uetus qd habuistis ab initio · Man
datum uetus ẽ uerbum qd audistis · Iterũ
mãdatũ nouũ scribo uobis · qd est ue
rum ⁊ in ipo ⁊ in uobis · quia tenebre trãsi
erũt · ⁊ lumẽ uerum iam lucet · Qui di
cit se in luce ee · ⁊ fratrem suum odit · in tene
bris est ẽ usq; adhuc · Qui diligit fratrem
suum in lumine permanet · ⁊ scandalum in
eo nõ ẽ · Qui aũt odit fratrem suum · in te
nebris ẽ · ⁊ in tenebris ambulat · ⁊ ne
scit quo eat · qm tenebre obcecaue
runt oculos eius · ℟ Ds caritatem · Tc · iij ·

Scribo uob filioli · qm remittũt
uobis pcãa pp̃r nomẽ eius · Scribo
uobis patres · qm cognouistis eũ qui
ab initio ẽ · Scribo uobis adolescentes ·
qm uictis maligno · Scribo uob infãs

res· quia cognouistis patrē· Scribo
uobis patres· quia cognouistis eum·
qui abinitio ē· Scribo uobis iuuenes·
qm̄ fortes estis· & ubi dm̄ inuobis ma
net· & uicistis malignū· Nolite mūdū
diligē· neq; ea que inmūdo sūt· Si quis
diligit mūdū· nō ē caritas patris· i eo·
qm̄ omne qd ē inmūdo· cōcupiscentia car
nis ē· & cōcupiscentia oculoz· & superbia
uite· que nō ē ex patre sz ex mūdo ē·
& mūdus trānsibit· & cōcupiscētia ei· Qui
aūt facit uolūtatē di· manet in eternū·

℟ Dicamus nunc· fīe· vi· de· prima·

Filioli nouissima hora ē· & sicut au
distis quia antichristus uenit· Nūc
antichristi multi facti sūt· unde scimus·
quia nouissima hora ē· Ex nobis prodie
runt· sz nō erant ex nob· Nam si fuissēt
ex nobis· permansissēt nobiscū· sz ut ma
nifesti sint· quia nō sūt omnes ex nobis· &
uos unctionē habetis a filio· & nostis omnia·
Nō scripsi uobis quasi ignorātibz ueritatē·
sz quasi scientibz eā· Et qm̄ omne mē
dacium ex ueritate nō ē· Quis ē mendax ni
si qui negat· quia ihc nō ē xp̄c· Hic ē
antichristus qui negat patrē & filiū· Om
nis qui negat filiū· nec patrē habet· Qui
cōfitet filiū & patrē habet· ℟ Si obtinuis· fī· ij·

Rursum uos qd audistis abinitio· in uo
bis permaneat· si in uob mānserit·
qd abinitio audistis· & uos in filio & patre
manebitis· Et hec est repmissio quā ipe
pollicitus est nobis· uitā eternā· Hec scripsi
uob de his qui seducūt uos· & uos unctio
nē quā accepistis a eo· manet in uobis·
& nō necesse habetis· ut aliquis doceat
uos· sz sicut unctio eius docet uos de oib;
& uerū ē· & nō ē mendacium· Et sic docuit
manete in eo· ut cū apparuerit habeam;
ducīā· & nō cōfundamur ab eo in aduentu ei.
Si scitis qm̄ iustus ē· scitote qm̄ & omnis
qui facit iusticiā· ex ipo natus est·

℟ Videmus re

Rm̄· uidete qlem car· itatē dedit nobis pat· ut filij dei no
minemur· & simus· Propt̄ hoc nō nouit uos mū
dus· quia nouit eum· Carissimi nūc filij
dei sumus· & nō dū apparuit quid erimus·
scimus qm̄ cū apparuerit· similes ei erimus·
qm̄ uidebimus eum sicuti ē· & omnis qui hīt
spem hanc in eo· sanctificat se sicut & ille sanctus
ē· Omnis qui facit peccm· & iniquitatē facit· &
peccm ē iniquitas· & scitis quia ille apparuit·
ut peccā tolleret· & peccm in eo nō ē· Omnis
qui in eo manet nō peccat· & omnis qui peccat
nō uidit eum· nec cognouit eum· Filioli ne
mo uos seducat· qui facit iusticiā iustus ē·
sicut & ille iustus ē· Qui facit peccm ex dia
bolo ē· qm̄ abinitio diabolus peccat· In hoc
apparuit filius dei· ut dissoluat opa dya
boli· Omnis qui natus ē ex deo peccm nō facit·
qm̄ semē ipius in eo manet· & nō potest pec
care qm̄ ex deo natus ē· In hoc manifesti
sūt filij dei· & filij diabli· Omnis qui nō ē
iustus nō ē ex deo· qui nō diligit fratrem
suum· qm̄ hec est annūciatio quā audistis
abinitio· ut diligatis alterutrum· nō sicut
caym· qui ex maligno erat· & occidit
fratrem suum· & propt̄ qd occidit eum· qm̄ opa
ei maligna erāt· fratris aūt ei iusta·

℟ Nolite mirari fīe· vii· ℣ Introeo corde·

Nolite mirari fratres· si odit uos mundus· Nos scim⁹
qm̄ trānslati sumus de morte ad uitā· qm̄ di
ligimus fratres· Qui nō diligit manet in mor
te· Omnis qui odit fratrem suum homicida ē·
& scitis quia omnis homicida· nō habet uitam
eternā in semet ipo manentem· In hoc cogno

unm̃ caritatẽ dei· qm̃ ille pnobis aiam
suã posuit· ⁊ nos debem̃ pfrib; mis
aiaſ nrãſ ponẽ· Qui habuerit substã
ciam mũdi· ⁊ uiderit frẽm suũ necessi
tatẽ hr̃e· ⁊ clauserit uiscera sua ab eo·
quo nã caritas dei manet in eo· ℟ Deus
Filioli mei nõ diligamus· ℣ In uerbo
ne lingua· sz ope ⁊ ueritate· In
hoc cognoscim̃ qm̃ ex ueritate sumus· ⁊ in
cõspectu ei⁹ suadebim̃ corda nr̃a· qm̃ si
reprehenderit nos cor nr̃m· maior est deus
corde nr̃o· ⁊ nouit oĩa· Karissimi si cor nr̃m
nõ reprehenderit nos· fiduciã hem̃ ad dm̃·
⁊ quicquid petierim̃ accipim̃ ab eo· qm̃
mãdata eius custodim̃· ⁊ ea que sũt pla
cita cor̃ eo facim̃· Et hoc est mãdatũ ei⁹·
ut credam̃ in nomine filij ei⁹ ihu xp̃i· ⁊
diligam̃ alterutrũ· sicut dedit mãdatũ
nobis· Et qui seruat mãdata ei⁹ in illo ma
net· ⁊ ipse in eo· Et in hoc scim̃ qm̃ manet
in nobis de spũ quẽ nobis dedit· ℟ Karissimi.
Nõ nolite omni spiritui credere· sz pro
ue spes si ex deo sũt· qm̃ multi pseu
doprophete exierũt in mũdũ· In hoc cognoscitur
spes dei· omne spes qui cõfitet ihm xp̃m in
carne uenisse ex deo est· ⁊ omne spes
q̃ soluit ihm ex deo nõ est· ⁊ hic est antixp̃i
de quo audistis qm̃ uenit· ⁊ nũc ia in mũ
do est· Vos ex deo estis filioli· ⁊ uicistis eũ
qm̃ maior est qui in uobis est qm̃ qui in mũdo·
Ipi de mũdo sũt· ideo de mũdo loquuntur·
⁊ mundus eos audit· Nos ex deo sum̃· qui
nouit dm̃ audit nos· qui nõ est ex deo nõ
audit nos· In hoc cognoscim̃ spm̃ ueritatis
⁊ spm̃ erroris· Karissimi diligam̃ inuicẽ· qm̃
caritas ex deo est· Et omnis qui diligit ex
deo natus est· ⁊ cognoscit dm̃· Qui nõ dili
git nõ nouit dm̃· qm̃ ds caritas est· In hoc
apparuit caritas dei in nobis· qm̃ filiũ
suũ unigenitũ misit ds in hunc mũdũ·
ut uiuamus per eũ· In hoc est caritas nõ quasi
nos dilexerim̃ dm̃· sz qm̃ ipe dilexit
nos ⁊ misit filiũ suũ propiciatiõm pro pec
catis nr̃is· Karissimi sicut ds dilexit nos·
⁊ nos debem̃ alterutrũ diligere· Dm̃
nemo uidit unqm̃· Si diligam̃ inuicẽ
ds in nob manet· ⁊ caritas eius in nobis
perfecta est· In hoc cognoscim̃ qm̃ in eo
manem̃ ⁊ ipse in nobis· qm̃ de spũ suo de
dit nobis· ⁊ nos uidim̃ ⁊ testificamur·
qm̃ pat̃ misit filiũ suũ saluatorẽ mũ
di· Quisq̃s cõfessus fuerit qm̃ ihc est filius
dei· ds in eo manet ⁊ ipse in deo· ⁊ nos cog
nouim̃ ⁊ credim̃ caritati qua habet ds in
nobis· ℟ In eccl̃ia. Sabbato Ie· p̃ma
Deus caritas est· ⁊ qui manet in cari
tate in deo manet· ⁊ ds in eo· In
hoc perfecta est caritas nobiscũ· ut fiduciã
habeam̃ in die iudicii· quia sicut ille est· ⁊ nos
sum̃ in hoc mũdo· Timor nõ est in caritate·
sz perfecta caritas foras mittit timorẽ·
qm̃ timor penã habet· Qui aũt timet nõ
est perfectus in caritate· Nos ḡ diligam̃ dm̃
qm̃ ds p̃or dilexit nos· Si quis dix
erit qm̃ diligo dm̃· ⁊ frẽm suum o
derit· mendax est· Qui enim nõ diligit
frẽm suũ quẽ uidet· dm̃ quem nõ
uidet quomo⁹ poterit diligere· Et
hoc mãdatũ ab eo habemus· ut
qui diligit dm̃· diligat ⁊ frẽm
suum· ℟ Vnusquisque. Ie· ij·
Omnis qui credit qm̃ ihc est xp̃c·
ex deo natus est· ⁊ omnis qui
diligit eum qui genuit· diligit ⁊
eum qui genitus est ex eo· In hoc cog
noscim̃ qm̃ diligim̃ natos dei· cum dm̃

diligam⁹ ⁊ mãdata ei⁹ faciam⁹. hec ē
enĩ caritas dei. ut mãdata ei⁹ custo
diam⁹ ⁊ mãdata ei⁹ grauia nõ sũt.
Qm omne qđ natũ ē ex đo uincit mũ
dũ. Et hec ē victoria que uincit mũ
dũ. fides nr̃a. Quis ē qui uincit mũ dũ
nisi qui credit qm̃ ihc ē filius dei. Hic
ē qui uenit p aq̃m ⁊ sanguinem ihc
xp̃c. Nõ in aqua solũ. sed in aqua ⁊ san
guine. Et sp̃c ē qui testificat. qm̃ sp̃c
ē filius dei. ut̃is. Qm tres sũt q̃ testi
monium dant. sp̃c aqua ⁊ sanguis.
⁊ tres unũ sũt. Si testimoniũ hoim
accipim⁹. testimoniũ di maius ē. Qm
hoc ē testimoniũ dei. qđ maius ē. qua
testificatus ē d̃s filio suo. Qui nõ cre
dit in filio mẽdacẽ facit eũ. qm̃ nõ
credit testimonio. qđ testificatus
ē d̃s de filio suo. ⁊ hoc testimoniũ
ē. qm̃ uitã eternã dedit nob̃ d̃s. ⁊ hec
uita in filio ei⁹ ē. Qui h̃t filiũ. h̃t uitã.
qui nõ h̃t filiũ dei. nec nõ h̃t uitam.

℟ Deus caritas. Ỽc. iij.

Hec scribo uobis ut sciatis. qm̃
uitam h̃eatis eternã. q̃ credit
in nomẽ filij dei. Et hec ē fiducia qũa
h̃em⁹ ad d̃m. quia qđcũq; petierim⁹
secm̃ uolũtatẽ ei⁹ audit nos. Et sciam⁹
quia audit nos qđquid petierim⁹. scim⁹
qm̃ h̃em⁹ petitiones. quas postulam⁹
abeo. Qui scit fr̃em suũ peccare pccm
nõ ad mortẽ. petat ⁊ dabit ei uitã pec
canti nõ ad mortẽ. Est pccm ad mortẽ
nõ pro illo dico ut roget quis. Omnis in
quitas pccm ē. ⁊ pccm ad mortem.
scim⁹ quia omnis qui natus ē ex deo.
nõ peccat. sed generatio di cõseruat eũ.
⁊ malign⁹ nõ tangit eũ. Scim⁹ qm̃ ex
deo sum⁹. ⁊ mundus totus in maligno po
situs ē. Et scim⁹ qm̃ filius dei uenit. ⁊ de
dit nobis sensum. ut cognoscam⁹ d̃m ue
rum. ⁊ sim⁹ in uero filio ei⁹. hic ē uerus d̃s. ⁊
uita eterna. filioli custodite uos. ⁊ simula
chris. ℟ Dicam⁹ nũc. Dñica v. Sdm Johem

In illo t. Dixit ihc di. ss. Amen amẽ dico
uobis. si quid petieritis patrẽ in nõie meo.
dabit uobis. Et rel. oml. ueñ. lectõe pbri

Potest mouere infirmos audientes.
qm̃ in capite lectionis huius euangelice
discipulis saluator promittat. si quid in eius
petieritis patrẽ in nõie meo. dabit uobis.
cũ nõ solũ nr̃i similes. multa que patrẽ
in xp̃i nõie uidem⁹ petere. nõ accipiũt. ueni
ecia ipe apls paulus. ter tio dñm rogauit
ut ab se angls sathane. a quo tribulabat
abstederet. nec impetrare potuerit. Et huius
modi questionis. antiq; iam patrũ explana
tõe resecta ē. qui uolunt intelligere nõ
illos solũ in nõie saluatoris petere. qui ea
que ad perpetua salutẽ pertinẽt petũt. ideo
q; aplm nõ in nõie saluatoris petisse. ut
tẽptatõe careret. qua ob custodiã humili
tatis accepat. qua si hac carui[sset]. filius
ẽ nõ posset. ipo affirmante qui ait. Et
ne magnitudo reuelatõnũ extollat me
datus ē mihi stimulus carnis mee angls sa
thane. ut me colaphizet. Quotiesc̃q; Et
petentes nõ exaudiri. id fit quia uel
cont̃ auxiliũ nr̃e salutis petim⁹. aut per
amisericordẽ patre hõn ficti. gra nobis qđ
in pte petim⁹ negatur. Qđ et dẽ aplo paulo
cõtigisse p̃batur. cui ter petenti respondit
ẽ. Sufficit t̃ gra mea. nam uirtus in infir
mitate p̃ficitur. Vel utilia quedã. ⁊ que
ad uitã saluberrima respiciant petim⁹. si ipi
male timẽdo. audita a nobis iusti iudicis

aurm̃· ĩcidentes ĩ illud salomonis·
Qui auert aurẽ suã ne audiat legẽ
oratio eius erit execrabilis· Vel dñi p
peccantib; quibꝫda· ut resipiscant
oram̃· ⁊ si salubriter petim̃· atq; ex
nõ ĩnto digni sim̃ auditu· ꝓpo
ramẽ pũsitus ne ĩpetrem̃ obsistit·
Fur etiã aliq̃n do· ℞ Obliuis·
ut salutaria p̃sus ⁊ p̃cib; sol
licitis· ⁊ deuotis quenim̃ actionibus·
nec tamẽ statim que petim̃ obtinem̃·
sꝫ ĩfuturũ peticõis nõe differam̃ effe
ctus· sicut genib; flexis cottidie ro
gam̃ patrẽ dicentes· adueniat regnũ
tuũ· idem tamẽ regnũ nõ mox oõne
finita· sꝫ rp̃e cõgruo sum̃ acceptur·
qd̃ pia p̃uisione nr̃i cõditoris constat
actuari· ut udelicet desideria nõe de
notõis dilacõe crescãt· ⁊ ĩcremẽto cot
tidiano magis magisq; ꝓuecta· tandẽ
pfectꝫ capiant gaudia que req̃runt·
Nec que nominũ· quia cũ ꝓpeccantib;
oram̃· ⁊ si eoꝝ salutacõm ĩpetire ne
quim̃· nequaq̃m tamẽ fructu petis nõe
ꝓuam̃· quia ⁊ si illi nõ sũt digni salua
ri· nos tamẽ amoris q̃e illis ĩpendim̃·
merede donabim̃· Sicq; ĩtali quoq; pe
ticione· ĩplebit̃ nobis ulla dñi p̃missio
qui ait· Si quid petieritis patrẽ ĩnõie
meo· dabit uobis· Intuendũ eni quia
nõ ait simplicit̃ dabit· sꝫ dabit ĩquit
nobis· quia ⁊ si nõ eis p̃quib; petimus
dabit· nobis tamẽ cũ aliox erratib;
misericorditer ĩuenim̃· p̃mũ nõe be
nignitatis restituet· ℞ Videãtur re aque ij
equit̃· usq; m nõ petistis q̃q̃m
ĩnõie meo· Nõ petetur eoꝝ
ĩnõie saluatoris· qua dñi ip̃m saluato
rem usibili p̃sencia cõplecterentur·
mmus ad ĩuisibilia salutis dona me
tis ĩtuitũ eterentur· Sz ⁊ nũ fru
gulat patrẽ petes· nõ ĩnõie ihu
dest saluatoris petit· dñi contractio
nẽ sue petit salutis· nõ ut aplõx
simplicitatis· corporali usu siu salua
toris ad etnã salutis petitõe retar
data· ab ĩtuitu dñice uoluntatis ĩpedi
ta· q̃d aũt p̃cipaliter petendũ· ac
sine ulla dubietate eis qui fidelit̃ ĩ
petẽdo p̃stiterit· sit speranduũ apa
re· dñs subdendo manifestat dicẽs·
Petite ⁊ accipietis· ut gaudiũ uũm
sit plenũ· Ordo q̃ppe sensus ẽ· petite
ut gaudiũ uũm sit plenũ· ⁊ accipie
tis· plenũ ꝯ gaudiũ· beatitudinem
ꝑpetue pacis appellat· Nam ut tacea
mus de gaudio reꝝ· quo sibi lue
ri meream· habet sti etiã ĩpsemet gau
diũ· de spe electiõ bonoꝝ· cũ ꝓdño
tremis ereuerent· adusis· habent gau
diũ cũ amore fruitatis suadere· distũ
gaudere cũ gaudentib;· flere cũ flen
tib;· Si nõ ẽ plenũ gaudiũ· q̃d fletu na
turaliter misceat· Plenũ q̃ppe gaudiũ sit
nõi nemine flente· cũ solus dat̃ gau
dere gaudẽtib;· Aut itaq;· Petite ⁊
accipietis· ut gaudiũ uũm sit plenũ·
Ac ũ patrem̃ dicat· Non fluxu seculi gau
dia· que ⁊ merore semp miscta· ⁊ cto
sũt fine obnoxia· sꝫ illud singlãre gau
diũ apatre petite· cui pietitudo nullo
cui libet attactu minuit· eternitas nul
lo ĩpia crimine dissoluit· ℞ Iuxta eode cap̃
Rm· estote factores ubi ⁊ nõ au
ditores tantũ· fallentes uosmet
ipos· qua si q̃s auditor ẽ ubi ⁊ nõ fac

ror hic cōparabit̄ uro cōsideremus
multū naturaliter siue īspeciō

Usq; modo non petistis quicquā petite & accipietis

Os aquo bona oī
aeuia p̄ Dñice.
amicta precur-
largitre supplicibz nob̄ ut cognitem
te inspirare que recta sūt & re gub
nare eidem faciamus p̄ Ad iij

Rōm octore sce Os aquo bona vi
rtutū qui p̄speraris ilege p̄fecte
libertatis & p̄māserit nō audi
ror obliuiosus fact̄ sz factor opis hic
beatus īfacto suo erit Ad ix

Rōm si quis putat se religiosū
ee nō refrenās lingua suam
sz seductes cor suū huius uana ē religio
religio mūda & īmaculata apud dm
& patrē hec ē uisitare pupillos & uī
duas ītribulatōe eoz & īmaculatū
se custodire ab hoc seculo

Petite & accipietis ut gaudium uestm plen sit ipe

cū pater amat uos quia uos me amastis & credi

Os aquo bona
distis aeuia p̄ magr

Ecce nūc palam loqueris & p̄uerbium nullū dicis

nūc scimus quia scis omnia & nō opus est tibi ut

Iudicibz vo
quis te interroget aeuia euangelii
n illo t Dixit hic dñs Scdm Lucam
Quis uestrum hr amicū & ibit ad illū me
dia nocte & dicet illi Amice accomo
da mihi tres panes qm amicus meus uenit
de uia ad me & nō habeo qd ponā ante
illū Et rel Omil ven Beāe p̄bri d

Rogatus a discipulis dñs & salua
tor humanā formā assumpsit sibi ne
sciret ītimare ipe nō solū se mā aōnis
uerū etiā & istantiā orandi ēdidit illis
ut ip̄sentī lectione audistis Quis uestrum
hr īquit amicū & ibit ad illū media
nocte & dicet illi Amice cōmoda mihi tres
panes qm amicus meus uenit de uia ad
me & nō habeo qd ponā ante illū Amī
cus a dquē media nocte uenīt ipe dñs
xp̄s intelligit quē īmedio tribulatōnū
suarū supplicit̄ rogare debemus opem
nobis sue ferre misericordie tres q̄ pa
nes cōmodare idest īteligēcia sē tri
nitatis qua p̄sentis uite cōsolem labo
res flagitare debem Et ille de intus
dicat respondens Noli mihi molestus ee
iam hostiū clausū ē & pueri mei mecū
sūt īcubui nō possū surgere & dare t
Nam si ille pseuerauit pulsans dico uo
bis & si nō dabit illi surges eo q̄d ami
cus ei sit p̄p̄ importunitatē tamē ei surge
ret & dabit illi quot hr necessarios
Si enī amicus surgit & dabit amico suo
nō tantū amicicie causa quātū mō
cōpulsus quāto magis dñs qui seruos
suos hortat ut petant sine molestia
dabit bona petentibz se Et ideo nō
solū nos ubis ammonet & etiā hortā
tur exemplis ut assibilibz ictus dis
cam petē īassibilia qui adhoc se peri
uolūt ut capaces ei donoz fiant qui
petunt Et aeuia Audiamus Ic ij

Ergo dico uobis Petite & acci
pietis querite & inuenietis pul
sate & aperietur uobis Petunt & īmo
rate que ad salutē aīaz nīaz pertinet

querant

quetum̃ scd̃m illud p̀ceptū dn̄icū p̀mū
regnū dei & iusticiā ei⁹ & hec oīa adi
cient̃ uob̄. Pulsem̃ opib⁹ nūe & scīturis
pseuerando i obediencia mandator⁹ dei
ut p̀mia celestia p cipe meream̃. Omnis
enī qui petit accipit & qui q̄rit īuenit
& pulsanti apiet̃. Ergo cu nō datur qđ
petit & qui nō īuenit qđ querit. nl' cu
pulsanti nō apiet̃. patet ꝓfecto quia
nō bene petit que sine ꝓficiūt salutī
nec uere q̄rit ea & magis carnalib⁹
i cūbit desideriis. nec recte pulsaut ꝑa
iopacōe uolūtatis dn̄i nō pmansit. Qs
aūt ex uobis patrē petit panē nūquid
lapidē dabit illi. Sicut enī panis cōfir
mat & corroborat cor hoīs ita & caritas
q̄a hic panis sig̃ficat. ītam q̄a ītra
uerit corroborat & cōfirmat. arg⁹ etne
salutis remedia p̀stat. Sicut enī panis
p̀incipalis ē cib⁹. ita ut sine eo oīs me
sa iops ee uideat̃. ita sine caritate cet̄a
bona nichil ꝓficiūt. quia q̄cq̄d bonī fa
cim̃ ꝓsolam caritatē acceptabile erit
deo. Sare aūt debem̃ qđ q̄tuor sūt que
nobis diligendi sūt. dn̄. nosmet ip̄os
amicū mimicū. Dn̄ ex toto corde. tota
mēte. tota uirtute. nosmet ip̄os tota cas
titate. tota sobrietate. tota bonitate.
amicū tota benignitate. tota ammoni
one. toto uiuendi modo. mimicū tota mia
īdulgētia. pacētia. Caritati g̃ cōtria ē
duricia cordis. sicut panis lapis. P caritā
tē aūt creścūt oīa bona. p duriciam
aūt cordis minuūt oīa bona. Ideo enī
q̄dā caritatē perdiderūt. neq̄q̄m duriciā
p̀pter cordis. & magis cōpūctōm sci
spūs illustrāte p̀pter [illegible] ut si perierit pisdem. nūq̄d p̀p
sce serpentē dabit illi. Impiste nāq;
fides exp̀mit̃. Pisces nāq; ieo tpū te
net fidei. quia sicut ille cerebris ma
ris fluctib⁹ rumpit̃. nec p̀mitur. ita
fidei firma. q̄ntis libet mūdi adūsita
tib⁹ p̀ssuris pariat̃. īcōcussa p manet
immo etiā de ētrimine glōsior existit.
Cu serpēs ideo dyabls contrius ee
phibet̃. quia nichil magis q̄m fidem
īcorde credentis extinguere estimat.
qm dictū nouit. quia iustus ex fide u
uit. Aut si petierit ouum nūq̄d por
riget illi scorpionē. P ouum g̃. spei
scē īfatigabil' dulcedo figuratur.
In ouo uiuāq; nō dū fetus cernit̃. sī spe
rat̃ ita & nos īhoc seclō. supne pa
trie gl'iam nobis p̀missam. oculis pre
sencialit̃ cernere nequim̃. q̄a tamē
futurā spe firma p̀stolam̃. Quo scor
pionē contrū posim̃. id est delec
tacōm carnalem que sēp retro tra
hit. Sicut scorpius cauda pungit
& de posteriorib⁹ uenena īfundit. ita
delectacio mūdi īnouissimis tpūb⁹ p
det cōfidentes ieā. etoīt̃ ut spes stā
& celestis. patientē pseuerātes ieā.
aduriā p̀ducat̃ etnā. Magnope g̃
curandū ē. ne hec ita īnobis pa
ut' deficiant. Idest ne lapis austeri
tatis ul' duricia mētis. contegat pi
ne nrm. ne caritatē īnobis ullatenꝰ
ualeat extinguere. ne serpens de
uoret pisdem nrm. ne dyabls īfi
delitatis fallacia decipiat nos. ne spi
ritus dissipet oīa nra. ne delectacō
hui⁹ mūdi & carnis cupiditas suf
fit ul' p̀mat spem mam. aberet
dulcedinis gl'ia. & integra fide & spe

pmanẽte · caritate q; pfecta · petrum fidelit̃ · ⁊ queꝝ diligent̃ · ⁊ pulsem̃ pseuerant̃ · ⁊ ea ipa ũba puro corde p ferem̃ in oõne mũ · que ipe dei filius docuit nos familiariꝰ eñ ad dñm patrẽ filij sui ũba ascendũt · agnoscit eñ pat̃ filij sui ũba · maxime ꝯ fiunt oõ nes mẽ ihũlitate cordis · ⁊ puritate manuũ nitꝝ · eñ quete · ⁊ pudore · Cogitem̃ nos sub cõspectu dei stare · qui cordis nr̃i ispector est · ⁊ renũ scrutator · ⁊ nouit quid quo animo petam̃ · tantũ ne sim̃ dspantes · uel trepidi in orando · dñs ille pmptus ẽ in dando · Preueniat eñ nr̃a oõ · ut nobis subueniat illi miserando · ⁊ nõ fiant pces mẽ steriles · sz bonis opibz fertiles · quia qui idie iudicij pmiũ pbonis opibz mẽ reddit̃ ẽ · hodie quoq; eñ adiuuantur opibz bonis mutuemẽtibz · benigne audi tor assistit · qui uiuit ⁊ regnat eñ patre ⁊ spũ scõ in secla seculoꝝ amen · ℟

℟ñ · cõfitemini alter̃ quia bonus · quoniam in eternũ misericordia eius · Ps

utrũ pccm uñ · ⁊ omnes p inuicem ut saluemini multũ eñ ualet depcatio uestra assidua ·

Omnis enim qui petit accipit · ⁊ qui querit inuenit · ⁊ pulsanti aperit̃ · ps

Prãn qs omẽs dns ut oõ qui in afflictõe nñ de Bene dicite

Prua pietate cõfidẽt̃ · adusa omnia tua sep̃ precione nouimꝰ · p ad uij

℟ñ · cõfitemini alter̃ · Prãn qs oẽs dns ·

ñ · hebraꝰ homo erat · si ad vij

mus nobis passibus · ⁊ oõne o

nauit ut nõ plueret sup terrã · ⁊ nõ pluit annos tres · ⁊ mẽses sex · ⁊ rursũ

orauit · ⁊ celũ dedit pluuiam · ⁊ terra de dit fructũ suũ · P

Prãn qs omẽs dns · uc

ñ · si qs ex uobis errauit a ueritate · ⁊ cõuertit̃ qs eũ scire debet quo niam qui cõuerti fecit peccatorem ab errore uie sue saluabit animã ei⁹ a morte · ⁊ operit multitudinẽ peccatoꝝ · P

Prãn qs oẽs dns ·

In vigilia ascensionis secũm Johem

In illo t̃pe · Subleuatis ihc oculis ad celũ dixit · Pater uenit hora · clarifica filiũ tuũ · ut filius tuus clarificet te · Sicut dedisti ei potestatẽ omnis carnis · ut omne qd dedisti ei det eis uitã eternã · Et reliq · omel' bedi

Glorificatũ a patre augustinus epi · filiũ secm̃ formã serui · quia pat̃ suscepturus amarus · ⁊ ad sinistram dexteram collocaturus · res ipa indicat · ⁊ nullus ambigit · Sanus · Sz quoniã nõ tantũ dixit pat̃ clarifica filiũ tuũ · sz addidit etiã · ut filius tuus clarificet te · merito quereꝝ quo modo patrẽ clarificauit filius · cũ semperna claritas patris · nec diminuta fuerit in forma humana · nec augeri potuit in sua pfectõe diuina · sz ipse ipã claritatem patris · nec minuit potest · nec augere apud homines aũt pcul dubio minor erat · quando in ea tantũ m̃ dns notus erat · nõ dum a solis ortu usq; ad occasum · laudabatur puer nomẽ dñi · hoc aũt quia p euangelium ꝯ fem̃ ẽ · ut p filiũ pat̃ innotesceret gentibz · pfecto patrẽ clarificauit · ⁊ filius si aũt tantũ m̃ fuisset mortuus filius · nec resurrexisset · pfecto nec a patre clarificatus esset · nec patrẽ clarificasset · ℟

Nunc aũt resurrectõe clarificatus a patre · resurrectõis sue p̃dicatõe clarificat patrẽ · hoc q̃pe apit ordo ipe ũbor · Clarifica inquit

filiũ tuũ· ut filius tuus clarificet te·
Tamq̃m dicẽt· Resistita me· ut ino
rescat toto orbi p̃me· Deinde magis
magisq; pandẽs· quo nõ clarificet
pat̃e filius· sicut dedisti ei potes
tat̃e omnis carnis· ut omne qd dedisti
ei· det eis uitã eternã· Omne carne
dixit omne hoiem· a parte totũ sig
nificans· que admodũ rursus a parte
superiore significat homo totus· ubi
aut apls· Omnis anima potestatibus
sublimioribus subdita esse· Quid
enim dixit omnis anima· nisi omnis ho
hoc autẽ qd potestas xpo a patre
data e omnis carnis· sedm hoiem
intelligẽdũ e· Sicut q̃ dedisti ei po
testatẽ iquit omnis carnis· ut te
clarificet filius· id est notũ te fi
ciat omn carni· quã dedisti ei· Si
enim dedisti ei· ut omne qd dedisti ei·
det eis uitã eternã· ℣ Bonũ est le·
ctio e· aut uita eterna iqt· ut cog
noscãt te solũ uerũ dm· et quẽ
misisti ihm xpm· Ordo uerbor e· ut te
et quẽ misisti ihm xpm· cognoscãt solũ ue
rũ dm· Cõsequẽter enim et spẽ scẽ intelligi
qua spẽ e pat̃is et filii· tãq̃m caritas sub
stantialis amborũ· et cõsubstantialis amborũ· qm
nõ duo dii pat̃ et filius· nec tres dii pat̃
et filii et spẽ scẽ· si ipa trinitas unus solus
uerus dẽs· Nec idẽ tamẽ pat̃ qui filius· nec
idẽ filii qui pat̃· nec idẽ spẽ scẽ qui pater
aut filii· q̃m tres sũt pat̃ et filii et spẽ scẽ·
si ipa trinitas unus e dẽs· Ego te clarificaui
super terrã· opus cõsummaui· qd dedisti mihi ut
faciã· Nõ aut uisibile si dedisti· ubi cõmendat
eu dẽs gratiã· Ad enim hoc qd nõ accepit· et
iunigenito humana natura· cui nõ accepit

ut nichil mali· sit bona facẽt omnia· q̃m
do iunctate psone suscepta e auctho·
p qd facta sunt omnia· Et quo magis cõsummaui
opus· qd accepit ut faciat· ei adhuc
passionis expimẽtũ ubi miribus suis max
ime p̃buit qd sequerẽt exemplũ· unde
aut apls petrus· xpc passus e pro nobis· nobis relinquẽs exemplũ· ut sequa
mur uestigia ei· nisi quia cõsummasse
se dixit· qd se cõsummaturũ ee certissime
nouit· ℣ Cantare deo· cap

In diebus illis· multitudinis credentiũ erat
cor unũ et aia una· nec q̃sq̃m eorũ que
possidebat aliqd suũ e dicebat· sed erant
illis omnia cõmunia·

Clarifica me pater apud temet ipm claritate quam
habui priusq; mundus fieret· Ait Dñs·

Patri qs ompe dẽs· ut nre mentis iren
dio quo sollẽpnitatis hodierne
gliosius auctor ingressus e sep irradiat
et quo fide pgit cõsolatõe pueniat· p·
In diebus illis· multitudinis· Patri qs· ad· iij·
In diebus illis· ut tute magna reb ad· vi·
debãt apli testimoniũ resurrectionis dñi
et dñi nri· et gra magna erat in omnibus
illis· neq; enim q̃sq̃m egens erat· ut illos·
Patri qs ompe dẽs· ad· iij·
In diebus illis· Quotq̃t enim possessores
domorũ aut agrorũ erant· uendentes
afferebant pcia eorũ que uendebant
et ponebãt ante pedes apl̃orũ· dividebatur
autẽ singulis prout cuiq· opus
erat· Patri qs ompe dẽs·

Ascendens xpc in altũ duxit captiuam

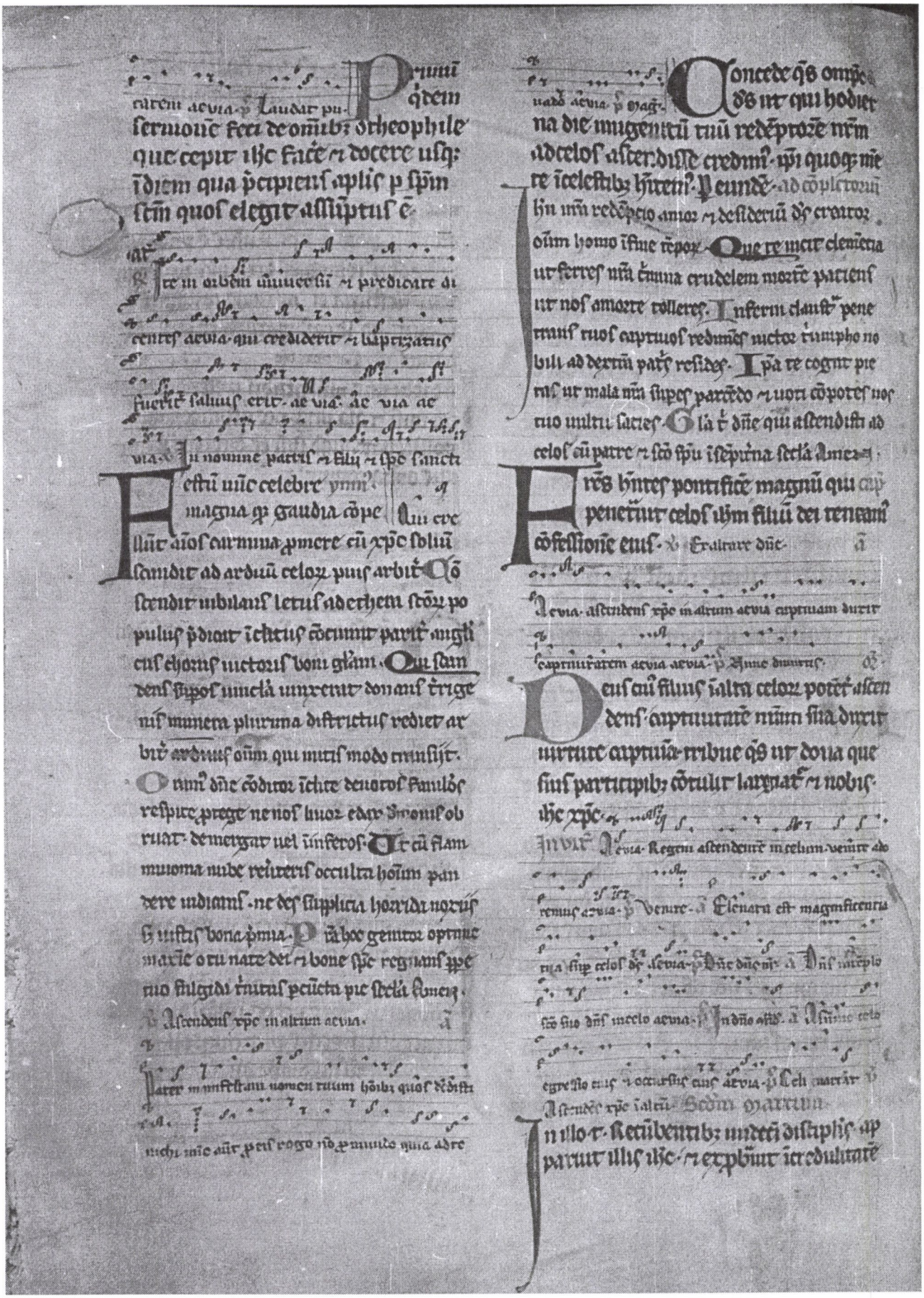

illoꝝ ⁊ duricia cordis: quia his q̄ uidebāt
eū resurrexisse nolentes nō credere nunc
est reliqua omel' beati gregorii pape

Quod resurrectōm dn̄i discipli tar
de crediderūt: nō tam illoꝝ infirmi
tas: q̄m nr̄a ut ita dicā fidei firmitas fi
at: Ista nāq; resurrectio illis dubitandi
p multa argumēta nō fuit: que dū
nos legētes agnoscim⁹: q̄d aliud q̄m de
illoꝝ dubitatiōe solidam⁹: Mag⁹ enī m
maria magdalene p̄stitit: que cū eis tre
didit: q̄m thomas qui dū dubitauit: Ille
⁊ cū dubitādo uulnera cicatrices tetigit:
⁊ de nō pectore dubitatiōis uulnus amputa
uit: Ad insinuandā quoq; in tātē dn̄ice re
surrectōis notitiā nobis ē: q̄d lucas refe
rit dicēs: Conuescens p̄cepit eis ab iero
solymis ne discederēt: ⁊ post pauca uidēti
bꝫ illis elenatus ē: ⁊ nubes suscepit eū ab
oculis eoꝝ: Nonne uba signate mysteria:
Conuescens eleuatus ē: comedit ⁊ ostendit
se uidere: p effectū comestionis: uera
pariscere carnis: Marcus ū p̄sq̄m celi
dn̄s ascendit: eū de cordis ang⁹ infidelitatis
duritia: increpasse discipulos memorat: Q
ire quid cōsiderandū ē: nisi q̄d idcirco dn̄s
nr̄e discipulos increpauit: eū coronā
relig̃t: ut uba que retrō dicet: in corde
audientiū arcus in ipsa remanerent:
Increpauit g̃ eoꝝ duritiā: cordis: quid am
monēdo dicat audiamus: Euntes in mū
dū uniūsū: p̄dicate euangliū oī creā
ture: Nūq̄d frēs mei scīm euāgliū ul' in
sentiāt reb⁹ ul' brutis aīmalib⁹ fie
ri p̄dicandū: ut de eo discipulis dicat:
p̄dicate oīā creatē: q̄ oīs creature
nois signat homo: Sūt nāq; lapides
q̄ nec uiuūt nec sentiūt: Sūt herbe ⁊ ar
busta: uiuūt q̄dē nō p aiam: q̄ puri
tatē: quia ⁊ paulus dicit: Insipiens
ti q̄d seminas nō uiuificatur: nisi pri⁹
moriat: Viuit g̃ q̄d moritur: ut uiui
ficet: Lapides q̄ sūt q̄ nō uiuūt: Ar
busta aūt sūt: uiuūt q̄ nō sentiunt:
Bruta ū aīmalia sūt: uiuūt: sentiūt
q̄ nō discernūt: Oīs aūt creature
aliquid hīt homo: hīt nāq; cōmune cū
cū lapidibꝫ: manere cū arboribꝫ: sentire
cū aīmalibꝫ: intelligere cū angelis: Si
g̃ cōmune hīt aliq̄d cū oī creatura
homo: merita aliquid oīs creatura hō:
Oī g̃ creature p̄dicat euāgliū: cui
soli hoī p̄dicat: quia ille audiret docē
tur: p̄ter quē item cūcta creata sunt:
⁊ aquo oīa p q̄ndā similitudinē alie
na nō sunt: Tu aūt domine.

Post passionē suam p dies quadraginta ap
parens eis loquens de regno dei ac via. ⁊ nu
dentibꝫ illis elenatus est: ⁊ nubes suscepit eum ab oculis eorū ac via.
Ꝛ Ser conuescens precepit eis ab iero solymis ne discē
dere: si expectarent p̄missionem patris q̄
Potest etiā oīs
creature noīe oīs na
tio gentiū designari: Ante ⁊ cū dēm
fuerit: iuuam gentiū ne abierit: nunc
aūt dicit: p̄dicate oī creature: ut
scilicet p̄us audeat apl̀os regni ca
pacēs: nūc nobis iadiutoriū fieret
cū hāc illa ad dāpnatōis sue testimoniū

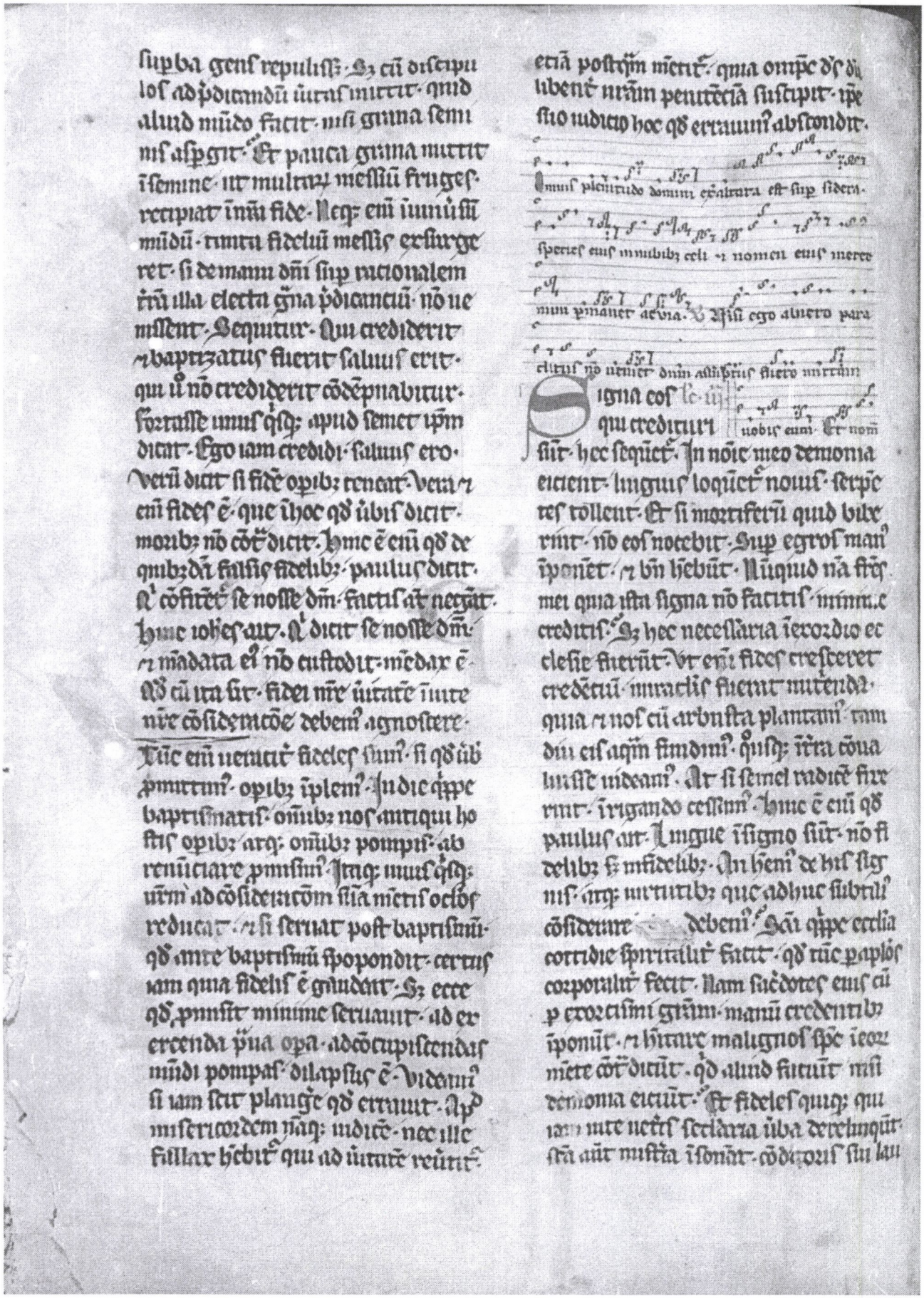

des ⁊ poꝛeciam q̃ñr̃ū ꝑualent narrāt.
quid aliud facit̃ nisi nouis ingius
loquit̃. Qui dū bonis suis exhoꝛtando
nos malicia dealienis cordib⁹ aufe
rit̃. serpentes tollit̃. Et dū pestife
ros suasiones auduit̃. ꝫ tamē adoꝛa
cionē ꝑuam ꝓ̃hunc. mortiferū q̃dē
ē q̃s bibit̃. ꝫ nō eos nocebit̃. Qui quo
cens ꝓximos suos i bono ope ifirma
ri cōspicit̃. dū eis tota uirtute cōcur
rit̃. ⁊ exemplo sue opacōis illoꝝ uirtā
roborāt̃. qui ipa actione tribulabāt.
quid aliud facit̃. nisi sup eg⁹ os ma
nus ponit̃ ut vīn hēant. Que nimirū
miracla tanto maiora sunt. quāto spiri
tualia. tanto maioꝝ sunt. quāto phoꝛ
nō coꝛpoꝛa ꝫ aīe sustentant. Hec itaq;
signa ihū kr̃i. auctoꝛe deo si multis
nos factis. Et illis eni ꝛtionib⁹ signis.
oꝛnari uti hec adopantib⁹ nō ualet
nā coꝛpoꝛalia illa miracla ostendunt
aliq̃do sīrate. nō aut facit̃ hec ū
spiritualia que agit̃ in mēte. uirtute
ute nō ostēdit ꝫ facit̃. Illa hīe ⁊
mali possūt. istis aut ꝓfectu nisi boni
nō possūt. Vñ de q̃b⁹dā iustis dicit. Mul
ti dicēt mihi illa die. dñe dñe. nōne in
nomine tuo demonia eiecim⁹. ⁊ in tuo noīe
uirtutes multas fecim⁹. Et tūc cōfite
bor illis. quia nō noui uos. Discedite
ame qui operamini iniq̃tate. Nolite ꝫ sic
kr̃i. amare signa. que possūt ꝯ reprobis
haberi cōmuna. ꝫ hec que in dicimus
auritatis. atq; pietatis miracla amate
que tanto securiora sunt. quāto ⁊ occul
tā. ⁊ de quib⁹ apud dñm eo maioꝝ fit
retributō. quo apud homines minoꝝ ē gla
Sequit̃. Et dñs quidē ihc postq̃m lo.

cutus ē eis assūptus ē in celū. ⁊ sedet
ad dext̃ dei. Illi aut ꝓfecti ꝓdicaue
rūt ubiq; dño cooperante. ⁊ sermonē cōfirmante
sequentib⁹ signis. Quid ihis ē cōsi de
mundū ubis. quid memoꝛie cōmen
dandū. nisi q̃d ꝓceptū obediētia.
obediētia ū signa secuta sūt. Q⁹
hoc nobis magnopē fr̃es kārū. ihūc
sollēpnitate pensandū ē. quia dele
tū ē hodierna die cyroḡphū dāpna
tionis nr̃e. mutata ē sentēcia coꝛrup
tionis nr̃e. Illa ⁊ eni natura cui dictū
ē. ꝛra es ⁊ in ꝛrā ibis. hodie celum
abiit. Oꝛtet ut illic sequam⁹ coꝛ
de. ubi coꝛpoꝛe ascendisse credim⁹ de
sideria tirena fugiam⁹. nichil iam
nos delectet infimus. quia habem⁹
partē celi.

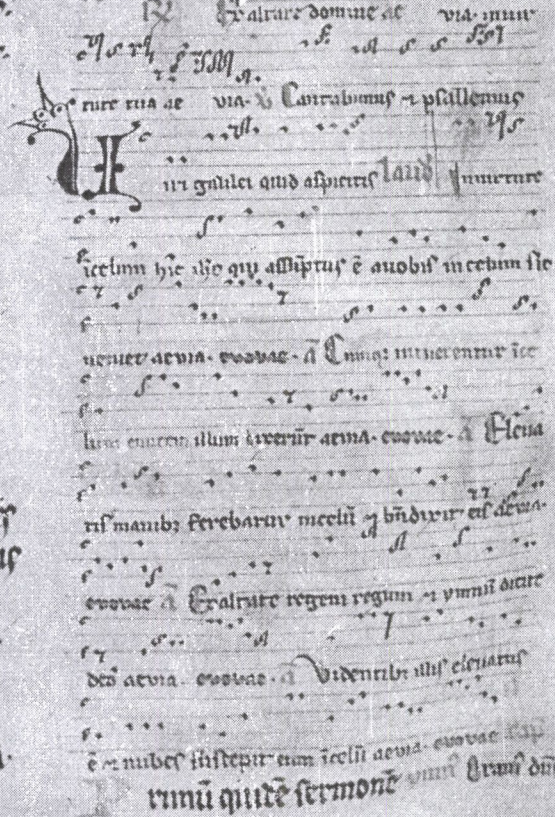

rimū quidē sermonē

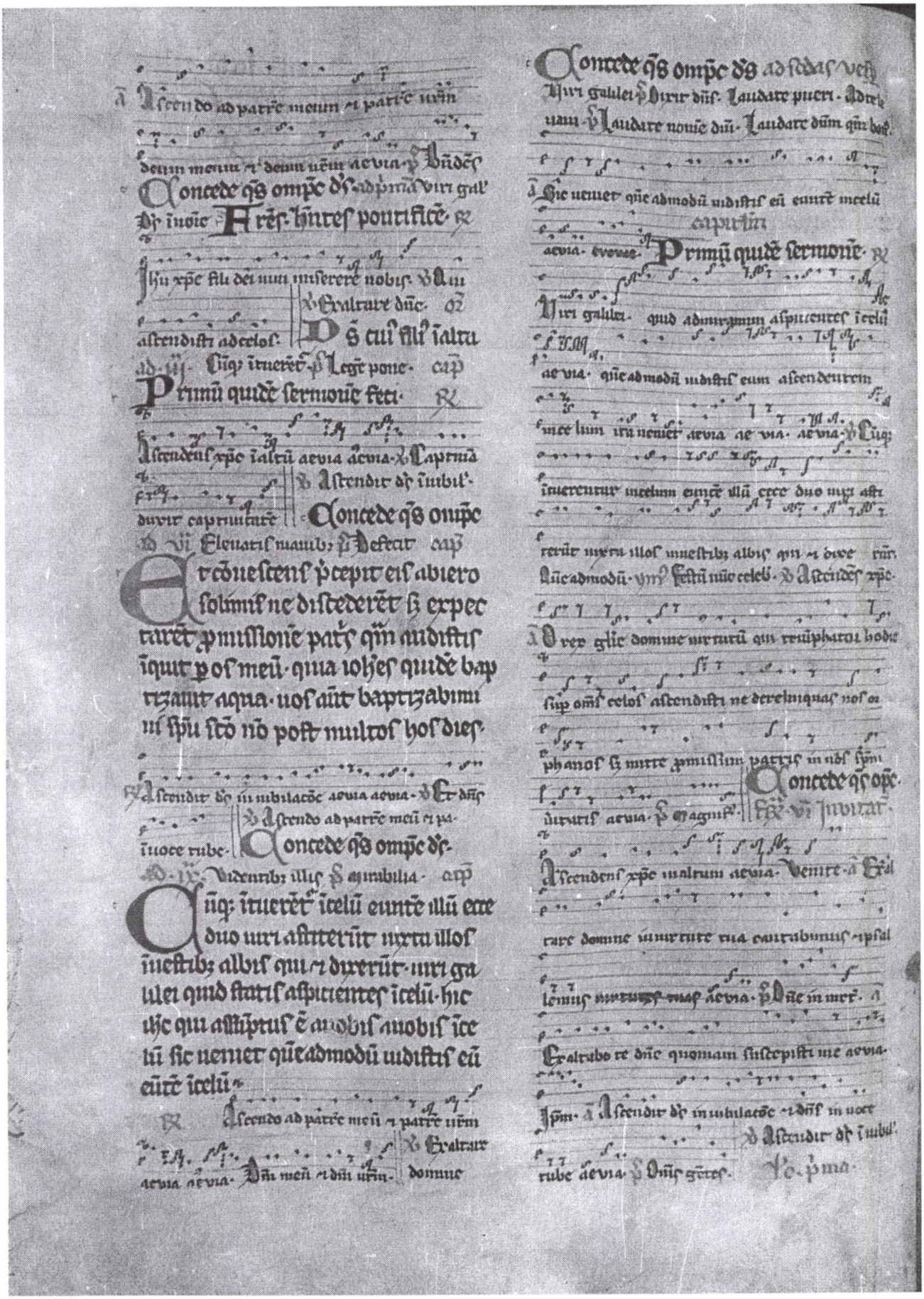

Primū quidem sermonē feci de omnib⁹ theophile · que cepit ihc facere docere usq; in diem qua precipiens apl̄is
pſpm scm · quos elegit assūptus ē · quib⁹
et p̄buit seipm uiuū post passionē suā
in multis argumentis · p dies q̄draginta ap
parēs eis · et loquēs de regno dei · Et cōue
niens p̄cepit eis ab ierosolimis ne discede
rēt · sed expectarēt p̄missionē patris · quā
audistis inquit per me · quia iohes quidē
baptizauit aqua · uos aūt baptizabimi
ni spū scō nō post multos hos dies ℟

Nam contribulabitur cor uestrū ego uado ad patrem ·
et dum assūptus fuero mittam uobis
ac via spiritū ueritatis et gaudebit cor uestrum
ac via ℟ Nisi ego abiero paracletus nō ue
niet dum assūptus fuero mittam uobis eum · Spūm

igitur qui conuenerāt interrogabāt eū · dicētes · Dne si in tp̄re hoc restituis regnū
isrl · Dixit aūt eis · Nō ē meum nosse tp̄ra
uel momēta · que pat posuit in sua potes
tate · sed accipietis uirtutē supueniēt
spūs scī in uos · et eritis mihi testes in ierlm · et in
omni iudea et samaria · et usq; ad ultimū terre ·
Et cū hec dixisset uidentib⁹ illis elenatus
ē · et nubes suscepit eū ab oculis eor · Et dū
intuerētur celū euntē illū · ecce duo uiri
astiterūt iuxta illos in uestib⁹ albis · qui
et dixerūt · Viri galilei quid statis aspi
cientes in celū · hic ihc qui assūptus est
a uobis in celū · sic ueniet quēadmodū ui
distis eū euntē in celū · Tūc reuersi sūt in
ierlm a monte qui uocat oli
uet · qui est iuxta ierlm · sabbati habentes
iter · Et cū introissent in cenaculū · ascen
debāt ubi manebat petrus et iohes · iacob⁹
et andreas · philipp⁹ et thomas · bar
tholomeus et matheus · iacob⁹ alphei
et symon zelotes · et iudas iacobi · hi
omnes erant p̄seuerantes unanimiter in ora
tione cū mulieribus · et maria matre ihu ·
et fratrib⁹ eius ℟

Ascendens in altum ac via captiuam
duxit · captiuitatē dedit dona hominib⁹ ac via ac via ·
Ascendit deus in iubilatione · et dns in uoce tube ·

In diebus illis · et surgēs petrus in medio fratrum dixit · Erat aūt
simul fere centum uiginti · Viri fratres op
portet impleri scripturā · quā p̄dixit spūs
scs p os dauid de iuda · qui fuit dux
eorum q̄ comprehenderūt ihm · q̄ connumeratus
erat in nobis · et sortitus ē sortē ministerii
huius · Et hic quidē possedit agrū de mercede
de iniquitatis · et suspensus crepuit medius ·
et diffusa sunt omnia uiscera eius · et notū
factum ē omnib⁹ habitantib⁹ ierlm · ita ut
appellaretur ager ille lingua eorum achel
demach hoc ē ager sanguinis usq; in hodi
ernum diem · Scriptum ē enim in libro psalmorum ·
fiat cōmoratio eorum deserta · et nō sit qui
inhabitet in ea · et episcopatum eius accipiat alter ·
Oportet ergo ex his uiris qui nobiscum sūt
congregati in omni tp̄re · quo intrauit et exi
uit inter nos dns ihc · incipiens a baptis
mate iohis usq; in diem qua assūptus
est a nobis · testē resurrectionis eius nobiscū
fieri unū ex istis · Et statuerūt duos ·
ioseph qui uocabat barsabam · qui cog
nominatus ē iustus · et mathiam · et

193

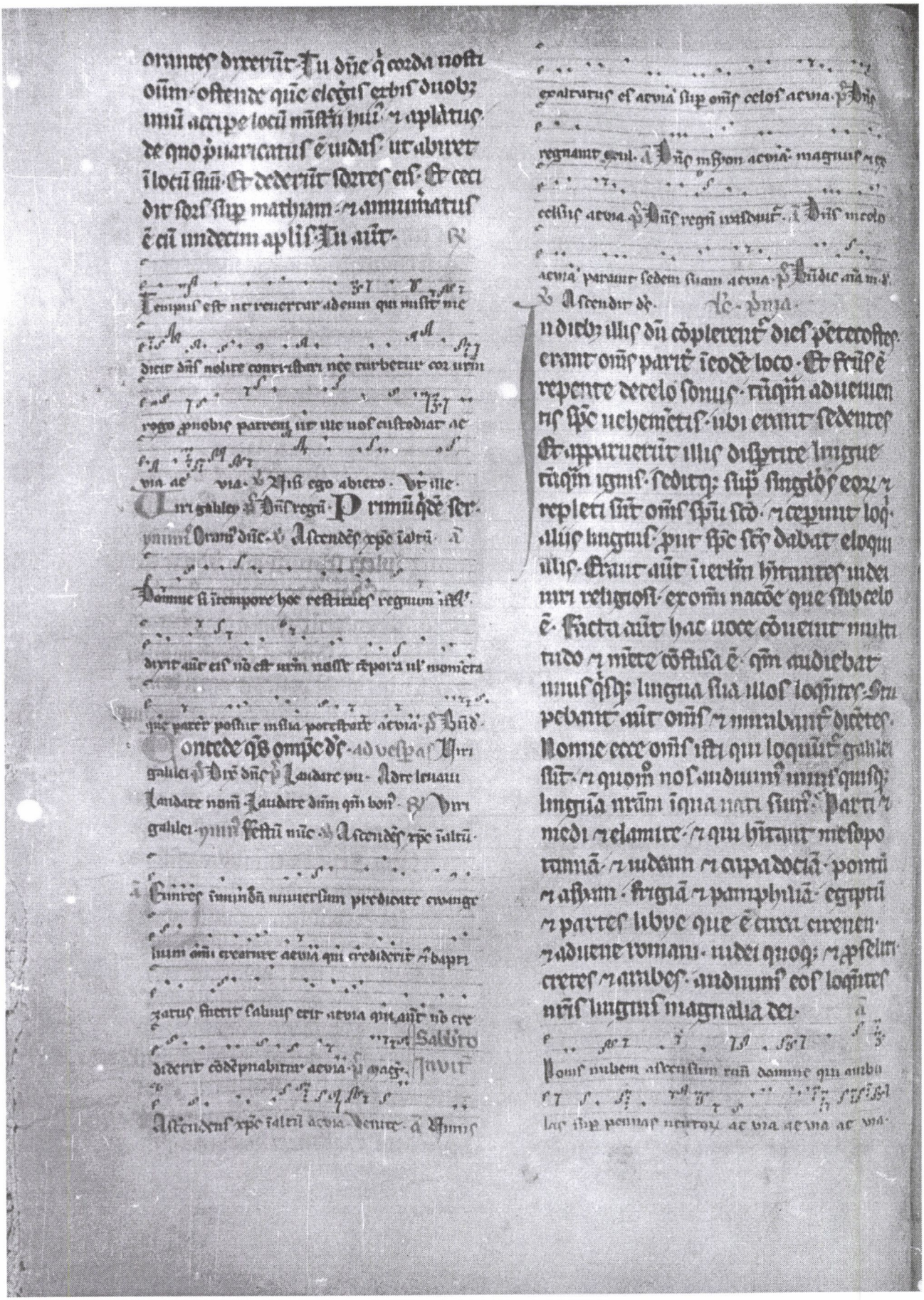

℣ Qui facis angelos tuos spes et ministros tuos
ignis flammam ignis. Qui ambulas. Te. ij.

Stupebant autem omnes et mirabantur dicentes. Quid nam multe hoc est. Illi autem irridentes dicebant. quia musto plem sunt isti. Stans autem petrus cum undecim eleuauit uocem suam et locutus est eis. Viri iudei et qui habitatis ierusalem hoc uobis notum sit. et auribus percipite uerba mea. Non enim sicut uos estimatis hii ebrii sunt. cum sit hora diei tercia. sed hoc est quod dictum est per ioelem. Et erit nouissimis diebus dicit dominus effundam de spiritu meo super omnem carnem. et prophetabunt filii uestri et filie uestre. et iuuenes uestri uisiones uidebunt. et seniores uestri somnia somniabunt. Et quidem super seruos meos et super ancillas meas in diebus illis effundam de spiritu meo. et prophetabunt. Et dabo prodigia in celo sursum. et signa in terra deorsum. sanguinem et ignem et uaporem fumi. Sol conuertetur in tenebras. et luna in sanguinem antequam ueniat dies domini magnus et manifestus. Et omnis quicumque inuocauerit nomen domini saluus erit. R/

R/ Non turbetur cor uestrum ego uado ad patrem et mittam uobis spiritum ueritatis et
ille uos docebit que suauiter precepta uite.
℣ Si ego abiero. Et ille. Te. iij.

Quum iste audite uos hec. Ihesum nazarenum uirum approbatum a deo uobis uirtutibus et prodigiis et signis que fecit per illum deus in medio uestri. sicut uos sci

ris. hunc definito consilio et prescientia dei. traditum per manus iniquorum affligentes interemistis. quem deus suscitauit solutis doloribus inferni. iuxta quod impossibile erat. teneri illum ab eo. Dauid enim dicit in eum. Prouidebam dominum coram me
semper quoniam a dextris est mihi ne commouear.
Propter hoc letatum est cor meum et exultauit lingua mea. insuper et caro mea requiescet
in spe. quoniam non derelinques animam meam in inferno. neque dabis sanctum tuum uidere corruptionem. Notas mihi fecisti uias uite. replebis me letitia cum facie tua.
R/ Exaltare deus. Laudes. Viri galilei
p/ Dominus regnauit. Primum quidem sermonem feci de omnibus deus. ℣ Ascendens christus in altum. i

Dominus quidem ihesus postquam locutus est eis
ascendit in celum et sedet ad dexteram dei alleluia.
℣ Dum ascenderet. Oratio. Ad vesperam. Viri galilei. p/ Dominus
Laudate pueri. Adorate ieiunium. Laudate nomen
Laudate dominum quoniam bonus. Cap.

Omnibus estote prudentes et uigilate in orationibus ante omnia autem mutuam uestrimet ipsis caritatem continuam habentes quia caritas operit multitudinem peccatorum. R/ Viri galilei. Unum sextum nunc ascendit
℣ Ascendens christus. i

Illi autem profecti predicauerunt
ubique. domino cooperante et sermonem confirmante
sequentibus signis. alleluia alleluia. p/ Magnificat

Compone septenne dies et sep
et denorum gerere uoluntatem et ma
nentem tue sincero corde seruire. p.

Jvit. A ꝑuia Regē astend' Vēare. Elenam ē ꝑ Dñe
dñs nr̄ā Dñs ire ꝑplo. ꝑ Judeo ofd. ī Asiimo
celo. ꝑ Celi enar. ꝑ Astendēs ē. Sedm iohem

In illo t. Dixit ihc discip̄. Cū uenerit
paracl⁹ q̄m ego mittā uob⁹ apa
re. spm ueritat⁹ qui apatre procedit
ille testimoniū phibebit de me. Et
uos testimoniū phibebitis. quia ab
initio mecū estis. Et rel'. oml' uen' lectō

Ex multis sc̄i euangl̄ij locis ꝑbet
iuenim⁹ quia discipli ante ad
ventū sc̄i spūs mīa capaces erāt. ad
relligēda archana dunne sublimita
tis. mīa fortes ad tolerāda aduersa
humane ꝑuersitatis. Sz eis adnemēte
spū cū augmēto diuine agnicōis. da
ti ē ecīa imperādi humane ꝓtectōis.
Vñ illis dñica ꝓmissione mō dicitur.
Cū uenīt paracl⁹ q̄m ego mittā
uob⁹ apatre. spm ueritatis q̄ apatre
procedit. ille testimoniū phibebit de me.
et uos testimoniū. Notandū aūt ipīus ē
qđ dñs spm ueritatis et ase mittendū ee
testat. et eundē mox apatre procedere
subiūgit. nō quia idē spūs alter apatre
procedit. qm a filio mittit. Si ideo filius
eū ase mittit a patre dicit procedere. ut
aliam patr̄ aliam ee suā ꝓsonā designet. ac ideō distinctōe ꝓsonaꝝ unā
ee operatōm. ac uolūtatē suā. cū patr̄
uolūtatē et operatōe dnūciet. Cū eni
ei dē spūs gn̄ dat̄ hōib⁹ mittit ꝑfecto
spūs a patre procedit et a filio. quia ei
missio ipa ꝓcessio ē. qua ex patre pro
dit et filio. Venit et sua sponte. quia
sicut coēqlis ē patri et filio. ita eandē
hr̄ uolūtatē cū patre et filio cōmunē.

Spūs eni ubi uult spirat. et sicut apl's
enumerat dona celestia. aut. hec omnia
operatur unus atq; idē spūs. diuidēs sin
gulis prout uult. Et post passionē suā. ij.

Aduenīs aūt spūs testimoniū ꝑ
buit de dño. qa discipl⁹ cordib⁹
alienis. omnia que de illo erāt scienda.
nondum clam illis luce reuelauit. qđ
indelicter eqlis et cōsubstancialis patr̄ erat
ante secla. qđ cōsubstancialis fr̄is ē nob
ī fine sec̄lōz. qđ de uirgīe natus sine pcō
uixit ī mūdo. qđ qn̄do uoluit et qua uo
luit morte mūdum reliquit. qđ uerācit̄
morte resurgēdo destruxit. ueīm ī qua ꝑ
sist ē aute et resurrexit carne. ad celos
ascendendo leuauit. atq; ī patris glie de
xtra collocauit cōstituit. qđ omnia ꝓphar
sc̄ptura illi testimoniū phibent. qđ cōfes
sio nōis ei⁹ usq; ad fines erat ꝓpagnda
trinitatis certa. fidei illi mirabilia spūs sc̄i testi
monio sūt reserata discipl⁹. neq; illis
tantū sed et omnib⁹ qui p̄ illū eor̄ cre
dūt ī dñm. q̄ cū recte sapuit. eundē spūm
ē munere cōtestāt. Ille et testimoniū phi
bit de me et uos testimoniū phibebitis.
Qua que spūs mtus docente ꝓcepunt.
hec abiecto timore ꝑstimo fortis loq̄ndo
et aliis ministrabāt. Spūs nāq; sc̄i cordi
eor̄ et sciencia ueritatis illustrāt. et ad do
cendā que nosse nt culmine uirtutis
ereuit. Vñ recte apud ysaiā spūs idem
fortitudīs et sciencie nūcupatur. Est
et eni spūs sciencie. qua p ipm que recte
agere uel' ecīa cogitare debeam⁹. agno
scim⁹. Est et fortitudīs. qua ecīa p ipm
ea que bñ nouim⁹ opem⁹. accipim⁹. ne
ad ūsitate aliq̄ a bonis que cepim⁹ repellam⁹

Constancia

aut alio tpe
a patre procedit
spūs cū a filio
mittitur.

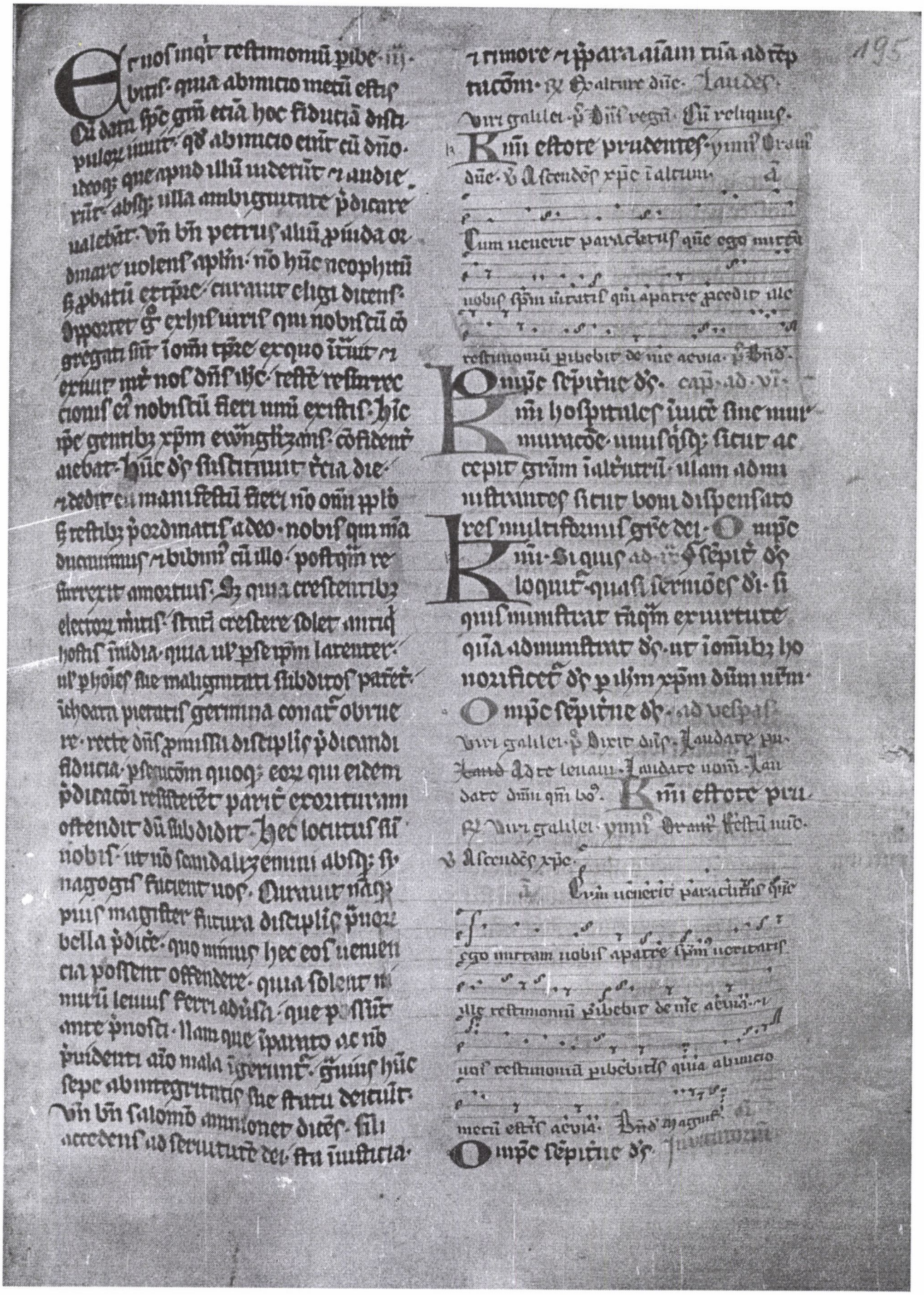

Ascendēs xp̄c · Venite · ℣ Exaltare dñe · ℟ Dñe
in virtute · ℣ Exaltabo te · ℟ ℣m · ℣ Ascendit dñs
in ℟ · ℣ Ascendens xp̄c · Tc · p̄ma ·

In diebꝫ illis stans petrus in medio frm
dixit · Viri fres licet audent dicere ad
vos de patriarcha dauid · qm defunctꝰ
est · et sepulchrū eius est apd nos usq; in
diem hūc · Prophēta ergo cū esset · et sciret
quia iure iurando iurauit illi dñs · de
fructu lumbi eius sedere sup sedē eius · Pro
spiciens locutus est de resurrectione xp̄i · quia
neq; derelictus est in inferno · neq; ca
ro eius uidit corruptionē · Hunc iesum re
suscitauit dñs · cui omnes nos testes sumꝰ ·
dextera ergo dei exaltatus · et promissione
sancti spūs accepta a patre · effudit hunc
quem vos uidistis · et auditis · Non enim
dauid ascendit in celos · Dixit autem ipe ·
Dixit dñs dño meo · sede a dextris meis ·
donec ponam inimicos tuos scabellum
pedum tuorum · Certissime ergo sciat omnis
domus israel · quia et dñm eum et xp̄m dñs
fecit · hunc iesum quem vos crucifixistis ·
His auditis compuncti sunt corde · et dixe
runt ad petrum et reliquos aplos · Quid
faciemus viri fres · Petrus autem ad
illos · Penitentiam agite · et baptizetur
unusquisq; in nomine iesu xp̄i · in remissionem
peccatorum uestrorum · et accipietis donum sancti spūs ·
Vobis enim est repromissio et filiis uestris · et
omnibꝫ q̄ longe sunt · quoscunq; advocaue
rit dñs deus noster · ℟ Non conturbetur
cor uestrum · ℣ In domo patris mei · Alleluia · Confir
mati sunt et exhortabantur eos di
centes · Saluamini a generatione ista prava ·
Qui ergo receperunt sermonem eius · baptiza
ti sunt · et apposite sunt in illa die ani
me circiter tria milia · Erant autem perseuerā
tes in doctrina aplorum · et communicatione
fractionis panis · et orationibꝫ · Fiebat
autem omni anime timor · multa quoq; por
gia et signa per aplos fiebant in iherlm ·
et metus erat magnus in omnibus · Omnes
etiam qui credebant erant pariter · et habe
bant omnia communia · Possessiones et
substantias vendebant · et dividebant illa
omnibus prout cuique opus erat · Cotidie
quoq; perdurantes unanimiter in templo ·
et frangentes circa domos panem · sume
bant cibum cum exultatione et simplicitate
cordis · collaudantes deum et habentes gratiam
ad omnem plebem · Dñs autem augebat quo
tidie idipsum · ℟ Ascen
dens christus · ℣ Petrus et iohes · Ascendebant in templum · ad horam
nonam · Et quidam vir qui erat claudus
ex utero matris sue baiulabatur · quem cotidie
ponebant ad portam templi · que dicitur specio
sa · ut peteret elemosinam ab introeuntibus
in templum · Is cum vidisset petrum et iohem · in
cipientes introire in templum · rogabat ut
elemosinam acciperet · Intuens autem in eum pe
trus cum iohe dixit · Respice in nos · At
ille intendebat in eos · sperans se aliquid
accepturum ab eis · Petrus autem dixit · Ar
gentum et aurum non est mihi · quod autem habeo hoc
tibi do · In nomine iesu christi nazareni surge et
ambula · Et apprehensa eius manu
dextera allevavit eum · et protinus consolidate
sunt ei bases et plante · et exiliens stetit
et ambulabat · et intrauit cum illis in templum
ambulans et exiliens et laudans dñm · Cog
noscebat autem illum · quoniam ipse erat qui ad
elemosinam sedebat · ad speciosam por
tam templi · et replevit sunt stupore et exta
si in eo quod contigerat illi · ℟ Deus qui cor

Cum reuerteret aũr petrũ
r iohem cõcurrit oĩs ppl ad
eos ad porticũ que appellabat salomo
nis stupentes. videns aũr petrus res
pondit ad ps. Viri israelite. qd miramini
in hoc. aut nos qd intuemini. quasi
nra uirtute aut pietate fecerim hũc
ambulare. ds abrahã. r ds ysaac.
r ds iacob. ds patrũ nrorũ glificauit
filiũ suũ ihm. quẽ uos qdẽ tradidistis.
r negastis ante faciem pylati. iudicã
te illo dimitti. Vos aũr iustũ r sctm ne
gastis. r petistis uirũ homicidam do
nari uobis. auctorẽ aũ uite interfecistis.
quẽ ds suscitauit a mortuis. cui nos
testes sumꝰ. r in fide nois ei ambulam.
hũc quẽ uidetis r nostis cõfirmauit
nomẽ ei. r fides que per eũ ẽ. dedit ei te
gritatem istã. in cõspectu oĩum uestrũ.
Et nũc fres scio. Pons nubem
quia per ignorantiã fecistis. sicut
r principes uri. ds aũr q prenũciauit p
os oĩum ppharũ. pati xpm suum. ita impleuit
sic. Penitemini g r cõuertimini. ut dele
antur uria peccata. ut cũ uenerint tpa re
frigerii a cõspectu dñi. r miserit eum q
prdestinatus ẽ uobis ihm xpm. quẽ op
portet celum quidẽ suscipere. usq; in tpa re
stitucõis oĩum que locutus ẽ ds per os
scorũ suorũ a seculo ppharũ. Moyses qdẽ
dixit. Qum ppham uobis suscitauit
dñs ds ur de fribus uris. tanqm me ipm
audietis. iuxta oĩa quecũq; locutus
fuerit uobis. Erit aũr oĩs aia q cuiq;
nõ audierit ppham illũ. exterminabit
de plebe. Et oĩs ppte a samuel. r deinc
eps. qui locuti sunt. r annũciauerũt
dies istos. uos estis filii ppharũ. r testa
menti q posuit ds ad patres uros. di
cens ad abraham. In semine tuo be
dicentur oĩes cognationes terre. Vobis primũ
ds suscitans filiũ suũ. misit eum bñ
dicẽtem uobis. ut cõuertat se unusquisq;
a nequitia sua. Adhuc illis
Loquentibus aũr illis ad ppl. sup
uenerũt sacerdotes r magistratus
templi. r saduchei. dolentes qd docerent
ppl. r annũciarẽt in ihũ resurrec
tionẽ ex mortuis. r iniecerũt in eos ma
nus. r posuerũt eos in custodiam in
crastinũ. Erat enim iam uespera. Multi aũt
eorũ q audierãt uerbum crediderũt. Et
factus ẽ numerus uirorũ quinq; milia. Fac
tũ ẽ aũt in crastinũ ut congregarẽt principes
eorũ. r seniores. r scribe in hierlm.
r annas princeps sacerdotũ. r cayphas
r iohes. r alexander. r quotquot erãt de
genere sacerdotali. r statuentes eos
in medio interrogauerũt. In quã uirtute
aut in quo nomine fecistis hoc uos. Tũc
petrus repletus spũ scõ. dixit ad eos.
principes ppli. r seniores. si nos hodie
diudicamur in beneficio hominis infirmi. in quo
iste salvus factus ẽ. notum omnibus uobis
r omni plebi israel. quia in nomine ihu xpi
nazareni. quem uos crucifixistis. quem
ds suscitauit a mortuis. in hoc iste
astat coram uobis sanus. Hic ẽ lapis
qui reprobatus a uobis edificantibus.
qui factus ẽ in caput anguli. r nõ ẽ in
alio aliquo salus. nec enim nomen aliud est
sub celo datum hominibus. in quo oporteat
nos salvos fieri. Et alibi dicit.
Videntes aũr iudei petri cõstan
tiam. r uidentes cõperto qd homines
essent sine litteris. et idiote. admirabãtur

et cognoscebant eos. quoniam cum ihesu fue
rant. Hominem quoque uidentes stantem
cum eis qui curatus fuerat. nichil po
terant contra dicere. Iusserunt autem eos fo
ras extra concilium secedere. et conferebant
ad inuicem dicentes. Quid faciemus hominibus istis.
Quoniam quidem notum signum factum est. per eos omnibus
habitantibus in ierusalem manifestum est. et non
possumus negare. Sed ne amplius diuul
getur in populum. comminemur eis ne ultra loquan
tur in nomine hoc ulli hominum. Et conuocantes
eos denunciauerunt. ne omnino loquerentur
neque docerent in nomine ihesu. Petrus uero et
iohannes respondentes dixerunt ad eos. Si
iustum est in conspectu dei. nos potius audire
quam deum iudicate. Non enim possumus que
audiuimus et uidimus non loqui. Et illi con
minantes dimiserunt eos. non inuenientes
quomodo punirent eos propter populum. quia
omnes clarificabant id quod factum erat. in eo
quod acciderat. Annorum enim erat amplius
xl. homo in quo factum erat signum istud
sanitatis. Rx. Non conturbetur. v. ij.

Dimissi autem uenerunt ad suos. et
annunciauerunt eis. quanta ad eos
principes sacerdotum. et seniores dixissent.
Qui cum audissent unanimiter leuauerunt
uocem ad dominum et dixerunt. Domine tu qui fe
cisti celum et terram. et mare et omnia que in eis
sunt. qui spiritu sancto per os patris nostri dauid.
pueri tui dixisti. Quare fremuerunt gentes.
et populi meditati sunt inania. Astiterunt re
ges terre et principes conuenerunt in unum.
aduersus dominum et aduersus xpm eius. Conue
nerunt enim uere in ciuitate ista aduersus
sanctum puerum tuum. ihesum quem unxisti. hero
des et poncius pylatus. cum gentibus et populis
israel. facere que manus tua et consilium
tuum decreuerunt fieri. Et nunc domine respi
ce in minas eorum. et da seruis tuis cum omni fi
ducia loqui uerbum tuum. in eo cum manum tuam
extendas sanitates et signa et prodigia fieri.
per nomen sancti filii tui ihesu. Et cum orassent.
motus est locus. in quo erant congregati.
Et repleti sunt omnes spiritu sancto. et loquebantur
uerbum dei cum fiducia. Rx. Ascendens in altum. iij.

Multitudinis credentium erat cor unum et
anima una. nec quisquam eorum que possi
debat. suum esse dicebat. sed erant illis omnia
communia. Et uirtute magna redde
bant apostoli. testimonium resurrectionis ihesu
xpi domini nostri et gratia magna erat in omnibus
illis. Neque enim quisquam egens erat inter illos.
Quotquot enim possessores agrorum aut do
morum erant. uendentes afferebant pretia
et ponebant ante pedes apostolorum. Diuide
batur autem singulis. prout cuique opus erat.
Ioseph autem qui cognominatus est
barsabas ab apostolis. quod interpretatur
filius consolationis. leuites ciprius ge
nere. cum haberet agrum uendidit illum.
et attulit pretium et posuit ante pe
des apostolorum. Vir autem quidam nomine ana
nias. cum safira uxore sua. uendidit
agrum et fraudauit de pretio agri. con
scia uxore sua. et afferens partem
quandam ad pedes apostolorum posuit. Dixit
autem petrus ad ananiam. Cur tempta
uit sathanas cor tuum mentiri te spiritui
sancto. et fraudare de pretio agri. Nonne
manens tibi manebat. et uenundatum
in tua erat potestate. Quare po
suisti in corde tuo hanc rem. Non es
mentitus hominibus sed deo. Audiens autem
ananias hec uerba. cecidit et ex
spirauit. Et factus est timor magnus

ī oīs qui audierūt. Surgētes aūt
iuuenes amouerūt eū. ⁊ efferētes
sepelierūt. Factū ē ꝙ tres hore trāsie
rūt ⁊ uxor ipī nesciens qđ factū fuerat
itrauit. Respondit ei petrus. Dic mi
mulier si tanto agrū uēdidisti? At
illa dixit. Etiā tanto. Petrus aūt ad
eā. Quid utiq; cōuenit uob tēptare
spīm dñi? Ecce pedes eoꝝ qui sepeli
erūt uirī tui ad hostiū. efferēt ⁊ te.
Confestim cecidit ante pedes ei⁹ ⁊ ex
spirauit. Intrantes aūt iuuenes iue
nerūt illam mortuā ⁊ extulerūt ⁊
sepelierūt ad uirū suū. Factum est
noctē sicut ībie ascensionis. Fē. ī syr. vj.

Exsurgēs p̄ncepꝰ sacerdotū ⁊ oīs
q̄ cū illo erant. que ē hereꝛ sa
ducæoꝝ. repleti sūt zelo. ⁊ iecerūt
manꝰ ī apl̄os. ⁊ posuerūt illos ī custo
dia publica. Angl⁹ aūt dñi p nocte
aperiens ianuas carceris. ⁊ educēs eos
dixit. Ite ⁊ stantes itēplo loquimini ple
bi. oīa uba uite hui⁹. Qui cū audissent
ītrauerūt diluculo ītēplū. ⁊ docebāt. Ad
uenies aūt p̄ncepꝰ sacerdotū ⁊ q̄ cū eo
erāt. cōuocauerūt cōciliū. ⁊ oīs senio
res filioꝝ isr̄l. ⁊ miserūt ad carcerē ut
adducēt. Cū uenissēt aūt ministri. ⁊ ap
to carcere nō inuenissent illos. reuersi nūciaue
rūt dicētes. Carcerē qdē inuenim⁹ clausū
cū oīa diligētia. ⁊ custodes stantes ad ianuas.
Aperientes aūt neminē inuenim⁹. Ut aūt
audierūt hos sermones. magistratus tēpli
⁊ p̄ncipes sacerdotū. ambigebāt de illis qđ
nā fieret. Aduenies aūt quidā nūcia
uit eis. Quia ecce uiri quos posuistis ī car
cere sūt ītēplo stantes ⁊ docētes pplm. Tūc
Ad an contrubetur eoꝝ urīa. Fē. ij.

Tunc abiit magistratus cū ministris
⁊ adduxit illos sine ui. timebāt
enim pplm ne lapidarēt. Et cū adduxissēt
illos statuerūt ī cōcilio. ⁊ ītrogauit
eos p̄ncepꝰ sacerdotū dicēs. Precipiendo
p̄cepim⁹ uob. ne docerētis in noīe isto. ⁊
ecce replestis ierlm doctrina uīa. ⁊ uul
tis ducere sup nos sanguē hoīs istius.
Respondēs aūt petrus ⁊ apli dixerūt.
Obedire oportet deo magis qm̄ hoībz.
Deus patrū nr̄oꝝ suscitauit iesum. quē uos
īterfecistis suspendentes ī ligno. hunc deus p̄nci
pem ac saluatorē exaltauit dextra sua
ad dandā penitentiā isr̄l ⁊ remissionē pec
catoꝝ. Et nos testes sum⁹ horū uerboꝝ. ⁊
spūs scūs quē dedit deus oīb⁹ obedi
entibz sibi. Hec cū audissēt dissecabāt
⁊ cogitabāt nēcare illos. Astendens tale.

Surgēs qdā ī cōcilio pharisēus. nō
noīe gamaliel. legis doctor. ho
norabilis uniūse plebi. missit foras ad
breue hoīes fieri. Dixitq; ad illos. Viri
isr̄lite attendite uob sup hoībz istis. qđ
actur sitis. Ante hos enim dies. exti⁹
theodas dicens se aliquē ee magū. Cui
cōsensit uirorū numerus circit qdringē
tor. q̄ occisus ē. ⁊ oīs q̄cūq; credebant
ei dissipati sūt. ⁊ redacti sūt ad nichiliū.
Post hūc extitit iudas galileus ī diebz
p̄fessionis. ⁊ attraxit pplm post se. ⁊ ipe
perijt. ⁊ oīs q̄cūq; cōsensērūt ei dispsi
sūt. Et nūc itaq; dico uobis. discedite
ab hoībz istis. ⁊ sinite illos. qm̄ si ē cōsi
lium hoc aut opus istud dissoluetur.
si ū ex deo ē. nō poteritis dissoluere eos.
ne forte ⁊ dō repugnare inueniamini. Cō
senserūt aūt illi. ⁊ cōuocantes apl̄os. ce
sis dnūciauerūt. ne loquerēt ī noīe ihu.

⁊ dimiserũt eos. Et illi q̃dẽ ibãt gaudẽtes a cõspectu cõcilij. q̃m digni habiti sũt pro nõie ihu cõmeliam pati. dñi aũt die ⁊ nocte in templo ⁊ circa domos nõ cessabãt docentes ⁊ euãgelizãtes ihm xp̃m. ℟. Tempus est iuvigilia ad uenientis spũs scĩ. Inuitatorium. Ascendit xp̃s ihc. Venite adorem⁹ Regem exaltatus est p̃ dñm regn̄ exul. Dñm ihesum p̃ dñm regũ unus. Dñm ihesum p̃ dñm die aĩa m. ℣. Ascendit xp̃s ihc.

In illo t. Dixit ihs discip̃lis. Sed in ioh̃em. Si diligitis me mãdata mea seruate ⁊ ego rogabo patrẽ ⁊ aliũ paracli. dabit uobis. ut maneat uobiscũ in ẽternũ. Et rel. omil. Vcã. hodie p̃ma.

Quoniã scã spẽs hodie fideles knũ celebrãm⁹ aduentũ. debem⁹ ipi cõgruere sollẽpnitati q̃m colim⁹. hoc ⁊ eni ordie mente festiuitatis huius digne gaudia celebrem⁹. si nos quoq; domino opitulante aptos reddiderim⁹ ad quos spẽs scãs aduenire ⁊ iq̃bus hitare dignet. Ea aũt solũ mẽte aduẽtu ⁊ illustratione scĩ spẽs apti existimus. si ⁊ corda nr̃a diuino amore repleta ⁊ corpora sit dñicis mãdatis parata p̃ceptis. Vñ in ecclesiastico lectionis huius euãgelice. discipli sunt aũt. Si diligitis me mãdata mea seruate ⁊ ego rogabo patrẽ ⁊ aliũ paracliti dabit uob. Paracliti q̃pe cõsolatoris ĩpleti. Et spẽs scĩ recte paracliti uocatur. qua corda fidelium. ne mẽ huius secli adũsa officiant. celestib⁹ uite desideriis subleuat ac refitiat. Vñ in actibus apl̃oꝝ crescente scã ecclia dicit. Et edificabãt ambulãtes in timore dñi. ⁊ cõsolatõe scĩ spẽs replebãt. ℟. Tempus est. Ie. ij.

Quod g̃ aũt. Si diligitis me mãdata mea seruate ⁊ ego rogabo patrẽ ⁊ aliũ paracliti dabit uobis. i pis q̃dẽ discipl̃is qui eũ uere dilexisse uere mandatis eĩ obedisse nõ dubitamus. hodierna die cõpleti ẽ. q̃ndo illis ĩ cenaculo omnib⁹ repente spẽs scĩ ĩ igneis linguis apparuit. eosq; ⁊ ioze p̃ diuisionẽ linguaꝝ docuit. ⁊ corde p̃ amoris sui cõsolatiõm roborauit. Habebãt aũt ⁊ p̃us paracliti. ipm̃ uidelicet diuũ scĩ ĩ carne cõmorantẽ. cui ⁊ miraculoꝝ duce die. ⁊ ope p̃dicatiõis. ne ĩfideliũ p̃ scandalizari possent. erigi ⁊ cõfortari solebant. Verũ quia ille post resurrectiõm ascendens ĩ celũ. eos corporaliter deseruit. quib⁹ tamẽ diuine p̃sentie maiestatis nũq̃m abfuit. recte de hoc paracleto idest spũ scõ subiungit. Vt maneat uobiscũ in ẽternũ. In ẽternũ nãq; manet cũ scis. quos ⁊ hac uita sẽp inuisibiliter ĩtus illustrat. ⁊ ĩ futuro adcõplanda ꝑpetue speciem sue maiestatis introducat. Sed ⁊ nos fideles knĩ. Pomi nubem. ℟. si xp̃m p̃fecte diligim⁹ ĩ tm ut eiꝺẽ ĩ dilectiõis unitate mãdatoꝝ eius obseruatõe ꝑbeamus. rogabit ecia p̃ nobis patrem ⁊ aliũ paracliti dabit nobis patẽ. Rogabit patrẽ p humanitatẽ. qui dabit eũ patre p diuinitatẽ. Neq; enĩ putandũ ẽ. q̃ ante passionẽ sua tantũ ñ p ecclia rogauerit ⁊ nõ ecia nũc post ascensionẽ roget. cũ dicat de illo apl̃s. qui est ad dexteram dei. qui ecia intẽpellat p nobis. Habem⁹ aũt ⁊ nos paracliti dñm nr̃m ihm xp̃m. q̃e ⁊ si corporaliter uidere nequim⁹. ea tamẽ que ĩ corpore gessit ⁊ docuit. in euãgelijs sẽptis tenem⁹. ⁊ si his audiendis

legendis· munc cōferēdis· corde ⁊ ope cō
sernandis· cuñ ipendim· cōstat nimirū
qđ erūpnal sęcli fiscillime ḡsti dño nobis
cū ꝑcio cōmorante· ac nos cōsolatore
unam· Si q̄ hūc paracliti diligim· et q̄
mādata ſeruam· rogabit patrē ⁊ aliū
paracliti dabit nobis· id est spē siu grātz
nīs cordibz clemēt ifundet· que nos mē
adūsi ꝑsentis exilij· pace celestis letifi
catōe expectatōe letificet· ut in ea ꝑpha
possim· dicē· Sedm multitudinē doloz me
oz in corde meo· paracliſis· id est cōsolatōes
tue letificauerūt· aiam meā· ℟ Qñ cucurrer·

Laudes· Viri galilei q̄ dūc regñ· cū rehq̄· cap·

In diebz illis· cū apollo eet· corinthi· ⁊ pau
lus pagnatis superioribz partibz uenisset
epheſū· ⁊ inuenisset quosdā discipulos· dixit
q̄· adeos· si spm scm accepistis credentes· at
illi dixerūt· sz neq; si spes scūs ē audiuim⁹·
ille ū aut· iquo ḡ baptizati estis· qui dixe
rūt· iohis baptismate· ymn· Veni scē dūe

℣ Gratiare dūe·

℟ Rogabo patrē meum ⁊ aliū paracliti

dabit nobis· advocatū· q̄ mād·

Sci spes q̄s dūe
mūdet· ifu
sio· ⁊ siu rorū infima aſpsione fecundet· p·
Ad· iij· In diebz illis· cū apollo· Sci spes
In diebz illis· Dixit aūt paulus· Ad· vij·
nobis· baptizatus baptismo penitēcie ꝑplm
dicēs· ei qui uenturus ē post ipm ut cre
derēt· hoc ē in xpm· his audits baptizati
sūt· in noīe dūi ihu· Sci spes q̄s dñe
In diebz illis· cū ipositiſq; illis manū Ad· ix·
paulus· uenit spes scūs sup eos· ⁊ loque
bant· illis ⁊ ꝑphabāt· erāt aūt oēs
uri fere duodecī· introgressus aūt synā
gogam cū fiducia loquebat· ꝑsuadēs· de
ſes· disputans ⁊ suadēs· de regno dei·

Pri q̄s omipe dñe· ut claritatis
tue sup nos splendor effulge
at· ⁊ lux tue ueritatis corda eoz qui p
gnīm tuā renati sūt· spē sci illustr
cione confirmet· p· In aduentu spe
sci adveſpas· antiphona

Ue
ni scē spō· repleſ tuoz corda fidelium
⁊ tui amoris ignem accende qui p diuersitatē
linguaz cunctas gentes in unitatem fidei congre
gasti· alleluia alleluia· ℣ Laudate pu- cap·

In diebz illis· dū cōpleretur dies pētecostes
erāt oēs discipli pariter īcodē loco· ⁊
factus ē repente de celo sonus tanq̄m ad
uenientis spe uehemētis· ⁊ repleuit
totā domū ubi erant sedentes· ℟ Veni spe alme·

Appareruntaplis dispertite lingue tanq̄m ignis
ac uia· sedit q; supra singulos eoz spe sanctus·
ac uia ac uia· ℣ Loquebantur uarijs linguis apo
stoli magnalia dei· Sedit q;· ymnus·

Ueni creator spe mētes tuoz uisita· īple
supna gr̄a que tu creasti pectora·
Qui paracliti dicēris· donū dei altissimi· fons
uiuus ignis caritas ⁊ spiritalis unctio· Tu
septiformis munere dextre dei tu digitus· tu
rite promissi patris sermone ditās guttura· Ac
ende lumē sensibz· infunde amorē cordibz· infirma
nī corporis uirtute firmans ꝑpeti· Hostem re
pellas longius pacēq; dones ꝑcius· ductore sic
te ꝑuio uitemus oīe noxium· Per te sciamus
da gr̄a· nouerim· te· utriusq; ut credula astinge·

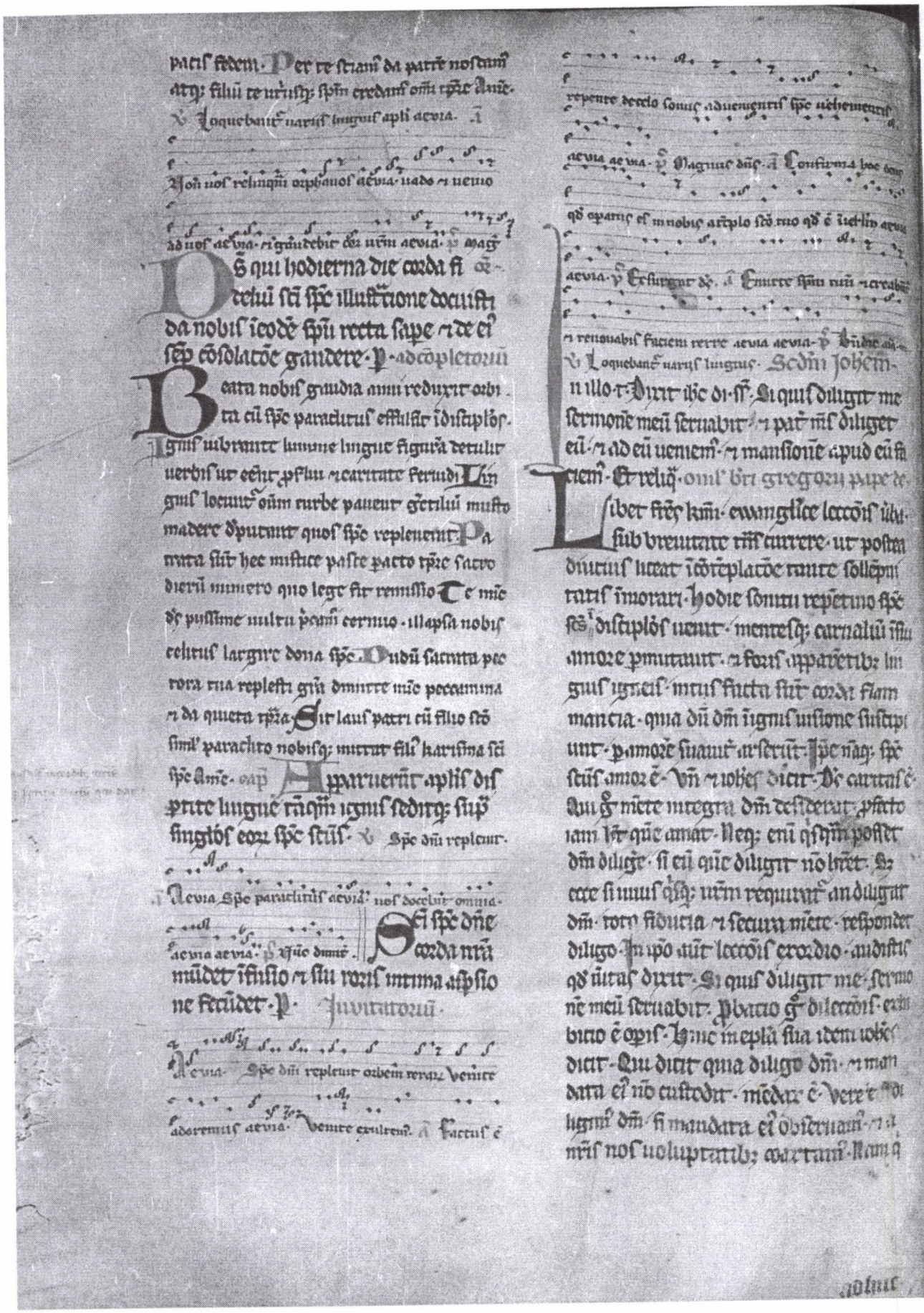

adhuc pulcra desiderat defluit. pfec
to dñm nō amat. quia ei ista uolūtate
cōtrarie. Et pat mīs diligeret eū. & ad eū
uenient. & māsionē apud eū faciem.
Pensate frēs kārissimi. quam sit sollēpnis
hīc iocūdis hospicio aduentū dei. Certe
si domū ūram quisq; diues ac ptōtes
amicis itraret. oīm festinacōe domus tota
mūdaret. ne quid forte alle eēt. qđ oculos
amici itrātis offenderet. Iergat g̃ sordes
p̃m opis. qm deo ꝑparat domū mētis.

Dum complerentur dies pentecostes. erant omes
pariter dicentes. ac via. & subito factus est de celo
sonus. ac via. tanq̃m spes vehemens repleuit totam
domū. ac via. ac via. Repleti sūt omes
spū scō & cepunt loqui. Tanq̃m

Videte frēs quid ūitas dicat. Veniem
& māsionē apud eū faciem. Inquoꝝ
da & eīm cordi uenit. & māsionē nō facit.
qua p cōpūctōm qđe dei respectū percipit.
si rēpūctōis tpe hoc ipm qđ cōpūcti fue
rāt obliuiscāt. Sicq; ad ꝑpetranda pecca re
deūt. ac si hec minime planxissēt. Qui g̃
dñm diligit. qm ei mādatu custodit. ienus
cor dñs aduenit. & māsionē facit. quia sic
eū diuinitatis amor penetrat. ut ab hoc
amore rēpūctōis tpe nō recedat. Ille g̃
uere amat. cui indelebiter mētē dilectio ꝑua
excolentis nō supat. Nam tanto quisq; a
supno amore distringit. quāto ifert delectat.
vīn & adhuc subdit. Qui nō diligit me ser
mones meos nō seruat. Ad uos met ipos
g̃ frēs. introrsus redire. si dm uere amatis
erūpite. nec tumē sibi aliq̃s credat. qđ
qđ sibi animus sine opis attestacōe reū
ponderit. De dilectōe cōditoris ingna
mens & utra rēpetat. Illūqm ē dei amor
ociosus. Opat & eū magna si ē. si ū opa
ri renuit. amor nō ē. Et sermonē qđe
audistis nō ē mē. sed eī qui misit me ptris.
Satis frēs kārissimi. quia ipe qui loquit unū
genitus filius. ubiq ē patris. Hec locu
tus sū uobis apud uos manēs. Quōdo nō
maneret apud hos. qui ascensurus ic
lū ꝑmittit dicēs. ecce ego uobiscū sum
oīmb; diebus usq; ad cōsūmacōm sēcli. Et
ubiq ī carnatus & manet & recedit. rece
dit corpore. manet diuinitate. Apud
eos g̃ rue se māsisse phibet. quia qui
inuisibiliter sēp potestate p erat. corporali
am amissione recedebat. Tu aūt

Repleti sunt omnes spiritu sancto & cepunt lo
qui p̃ut spiritus sanctus dabat eloqui illis & cē
uenit multitudo dicentium ac via. Lo
quebantur variis linguis apli magnalia dei. Et cē

Paraclitus spūs sc̃s quē pat
mittet in noīe meo. ille uos docē
bit ino omia. & suggeret uobis oīa
quecūq; dixero uobis. Nostis plenum
frēs mei. qđ greca locucōe paracletus
latina aduocatus dicit. ut cōsolator.
Cum idcirco aduocatus dicit. quia p er
rore delinquēciū apud iustitiam patris
ītuent. Qui unius substancie cū pa
tre & filio exorare ꝑdelinquētib; phi
betur. quia eos quos repleuerit. ero
rantes facit. Vñ & paulus dicit. Ipe enī

spē postulat, p nobis gemitibz ī
enarrabilibz. O) mor ē ū qui po
stulat. qm qui postulat. Quom
g spē postulare dicit. qui minor
nō ē. Sz ipe spē postulat. qui ad
postulandū eos quos repleuerit ī
flammat. Consolator aūt idē spē
uocat. quia de pēi ꝓfectione me
rentibz dū spem uenie ꝓparat. ab
afflictione mentē leuat. De quo rec
te pmittit. Ipe nos docebit omīa.
Quia nisi idē spē cordi adsit. audi
entis. ociosius ē sermo doctoris. Ne
mo g docenti homini tribuit. qđ ex
ore doctris hoīs ītelligit. quia nisi
ītus sit qui docat. doctoris lingua
ertus ī vacuū laborat. Stre una
loqntis uocē omīs parit auditis. nec
tmē parit sensū audite uocis pe
pitis. Cū g uox dispar nō sit. cur ī
cordibz nris dispar ē ītelligētia uo
cis. nisi qua phoc qđ uox loqntis cō
munit admonet. est magister ītior
qui de uocis ītelligētia quotidi specu
liē docet. De hac uncēe spē rursus
p ihoem dicitur. Sicut unctio docet uos
de omībz. p uocē g nō ītruit. qn do
mens p spm nō ungitur. Sz cur ista
de doctna hominū loqmur. qñdo ꝛ
ipe cditor nō ad erudirōm hominū
loquit. si eide hoi p unctōm spē nō lo
qnit. Certe caym pusqm homem dū
ꝓficeret ope. anduit. Peccastī. ḣeste.
Sz qm culpis suis exigentibz uoce ē
ammonitis. ammonitis nō unctione
spē. audire dei ubi potuit. si seruare
cōtempsit. Reprehendū ū nobis ē. cur de
eode spū dicatur. suggerit uob omīa.
eī suggerere ē soleat minoris. Sz qa
suggerere aliqñdo dicim sub minore
īmsibil spē suggerere dicit. nō qđ nos
scientia abymo ferret. si ab occulto. Pa
cem meā relinq uobis. pacē meā do uob.
Hic relinquo. illic do. Seqntibz relinq.
Puenientibz do. ℣ Apparuerūt aplis lauds

Dum cōplerentur dies pentecostes erant
omes pariter dicentes aleluia euouae. ā Spiritus
domini replenit orbem terrarum alleluia. euouae
ā Repleti sūt omes spū scō ceperūt loqui aleluia
euouae. ā Loquebantur variis linguis aplī mag
nalia dei aleluia aleluia. aleluia. euouae. ā Pontes
omīa que monentur magnis ymnū dicere deo aleluia.

In diebz illis dū cōplerent. ymnus.
Jam xpc ascendendo regressus unde uenerat.
promissū patris munere scīm datrix spm. ꝓfollēp
nis urgebat dies quo mystico septēplici orbe
uoluto speciē figurat beata tpa. Cū hom cū
ctis ītra repente mūdo ītonat omībz discipulis
dū uenisse nūciat. De patre g lumine dexterus
ignis almo ē quo fidei pectora calore ubi cōple
at. Inplent gaudet insedem afflatu scō spū no
ues diūsas ītonāt fame dei magnalia. ℣ Omni
gēte cogntri greci latine barbarisq; ad
mirantur lingue loquele omībz. Iudea tue in
credula uesano rotina spū. uoces diūsas ītonat
fame dei magnalia. ℟ Mutare mutis corpula aliq
nos ē cōcrepat. ed signis ꝛ uirtutibz occur
rit ꝛ docet petrus fusa pfluit pfidos ioelis testi
monio. Sir laus patri eiq filio. ℣ Spe dū replenit

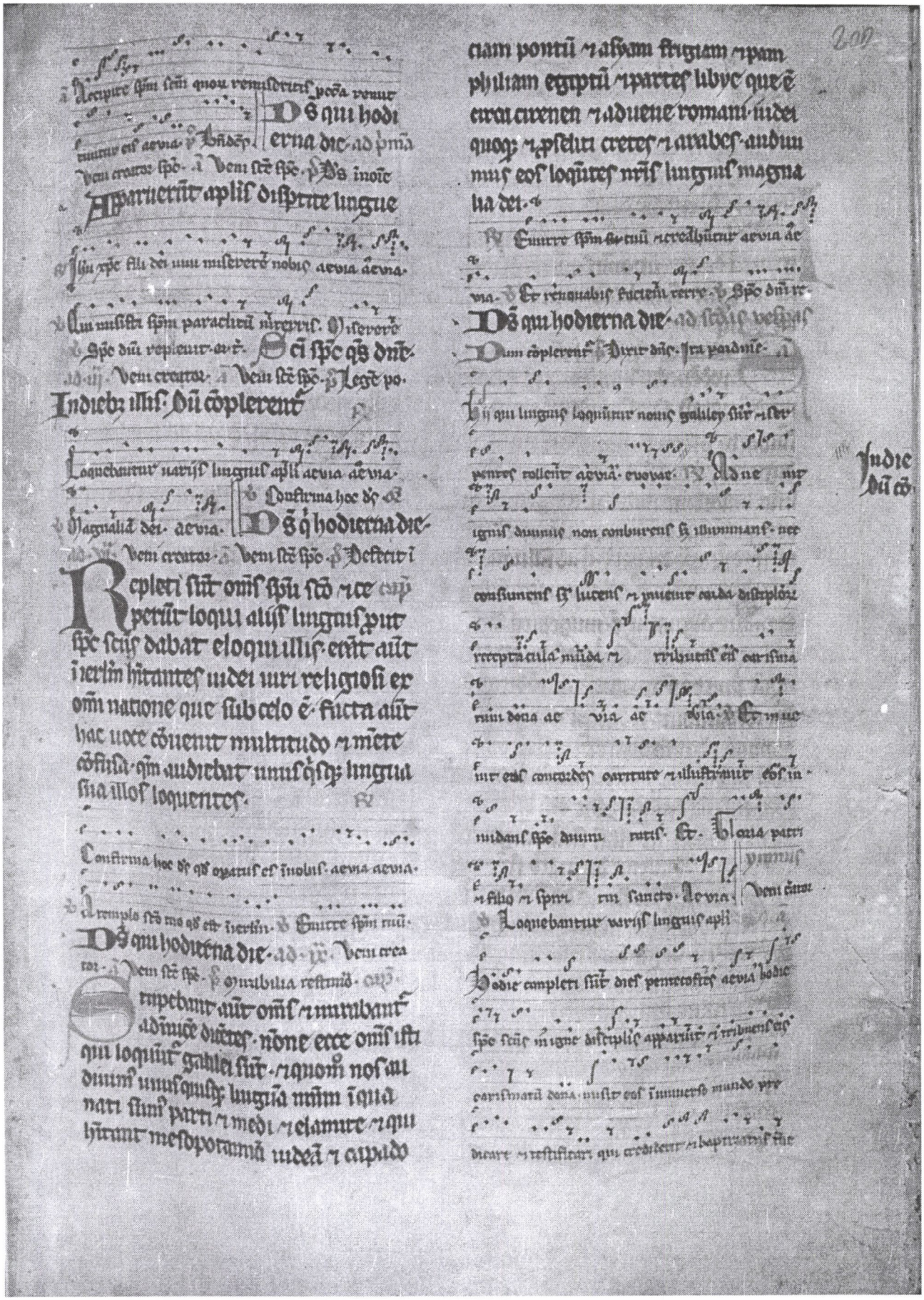

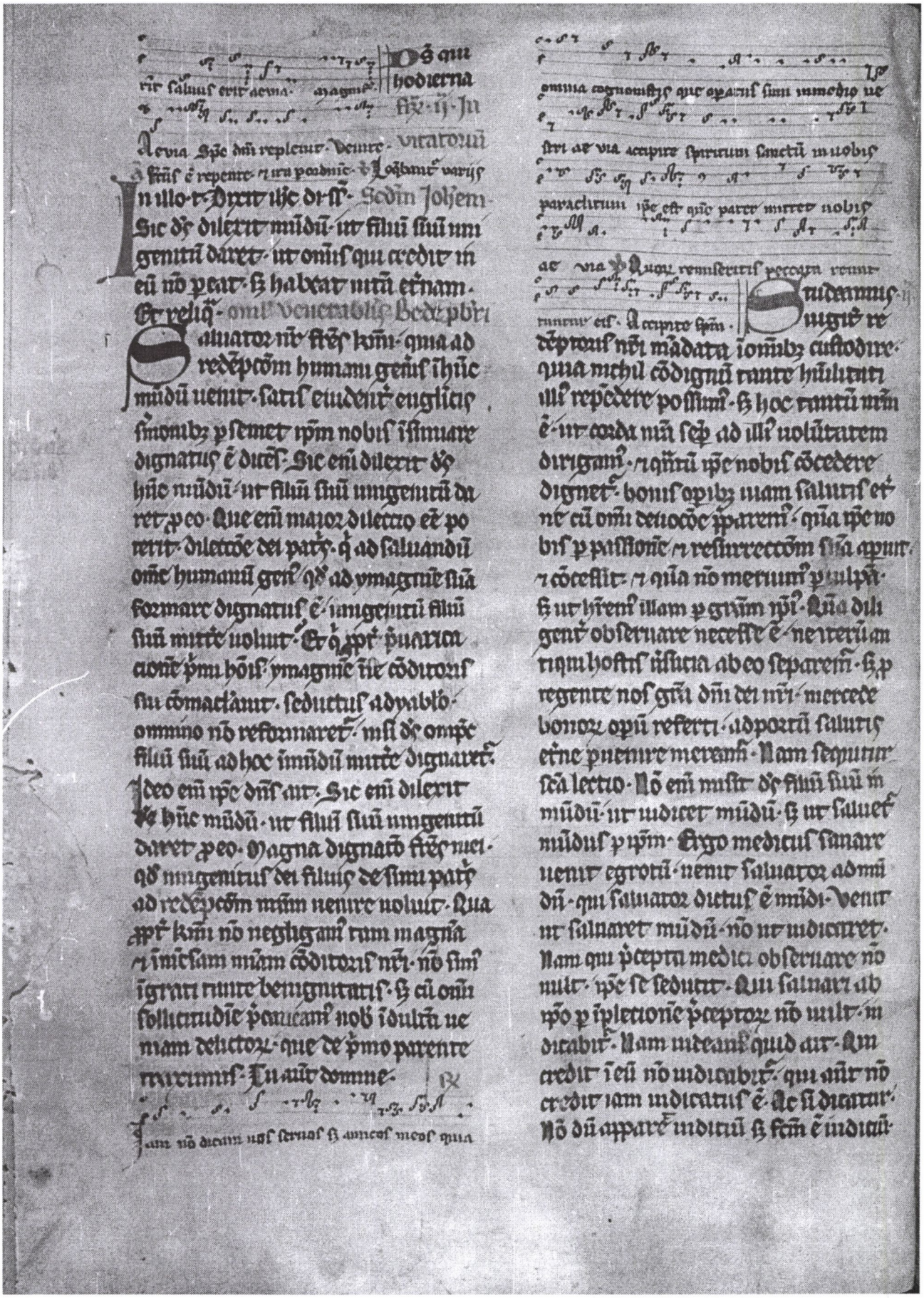

Nouit enī dñs qui sūt ei⁹ nouit qui
pmanent ad coronā · nouit qui pma
nent ad flammam · Ait aūt.

Spiritus dñi repleuit orbem terrar.

n hoc qd continet omnia sciencia habet

cat de via de via Omnium est enim arti

fex omnem habens ut tuerem omnia psciens.

Hoc ē aūt iudiciū · Et hoc
qnia lux īuūdū uenit · n dilexerūt hoīes magis tenebr̄ qm̄ lucem
erāt enī eor mala opa · Illi enī hoīes
magis diligūt tenebr̄ qm̄ lucē · qui
malis opib⁹ ibyantes · mūdū plus qm̄
dm̄ diligūt · uolūtate magis carnis
decupiscentiis obedientes qm̄ auctoritati
n cōmūnitie bonū nō studentes obser
uare · Vn apte sequit̄ · Omnis enī qui ma
le agit odit lucē · n nō uenit ad lucē
ut nō arguant̄ opa eius · Qui aūt fa
cit ūritatē uenit ad lucē · ut manifestet̄
eius opa · quia i deo sūt facta · Qui ut
enī dicit̄ pcā sua · qnia qui cōfitetur
pcā sua · n semet ipm accusat coram
deo · cōiungit̄ deo n separat̄ a dyabolo ·
Oportet g̃ ut delean̄ p penitētiam
mala que fecim̄ · ut dē saluet̄ inobis
qd fecit · Oportet odire inobis opus
nīm · n amem̄ inobis opus dei · Cū aūt
nobis īcipit displicē qd fecim̄ · tūc īci
piunt ei placere bona que faciam̄ · Ini
cium bone cōfessio ē opū malor̄ · Ini
cis ūritatē · n uenis ad lucē · Quid ē fa
cis ūritatē · Nō re palpis · nō t̄ blandi
ris · nō t̄ adularis · nō dicis multis sī
cū sis unusquis · n īcipis facē ūritatē ·
Veni⁹ aūt ad lucē · ut manifestentur
opa tua · quia n hoc ipm qd t̄ displi
cuit pcm · nō t̄ displicēt · nisi dē t̄ lu
ceret · n ei ūtis t̄ offenderet · Et qui
eā monuit diligit pcm suū · odit
ammonētē lucē · n fugit eā · ut nō
appareāt opa ei⁹ mala que diligit ·

Apparuerūt aplis · Laudes Dñi cōplerent

In diebꝫ illis · apiens pe · Dies pen
tis ol suū dixit · uri frēs n patres ·
nobis pcepit dñs p̄dicare ppl̄o · n testi
ficari · qnia ipe ē qui cōstitutus ē a dō
nec uiuor̄ n mortuor̄ huic omis apbe
testimoniū phibet remissionē pecc̄or̄
accipe p nomē ei⁹ qui credit̄ in eū · Vnū

Jam xpe altra · a · Spe dñi repleuit ·

Sic deus dilexit mūdū ut filiū suū unigenitum

daret · ut omis qui credit in ipo non pereat · sī ha

beat uitam eternam · ac via · Laudes ·

Deꝫ qui aplis tuis scm̄ dedisti sp̄m
cōcede plebi tue pie petenti
ut quib⁹ dedisti fidē largiaris
n pacē · Ad pma · Dñi cōplerent · Do inoſe
sicut idixit sō · ad · iij · Spe dñi · Loqr̄ pone

In diebꝫ illis · apiens petrus · Loquebat
uerbis hm · Confirma hoc · Deꝫ qui aplis
tuis · Repleti sūt · Dextre ·

Adhuc loqnte petro ūba hec cecī
dit sp̄e scis sup omis qui audie
bant ūbū · n obstupuerūt ex circūcisio
ne fideles qui uenerāt cū petro · qa · n
in gentes gr̄a sp̄i sci effusa ē · audiebāt
enī illos loqntes linguis · n magnificā
tes dm̄ · Confirma hoc dē · Emitte sp̄m tuū ·

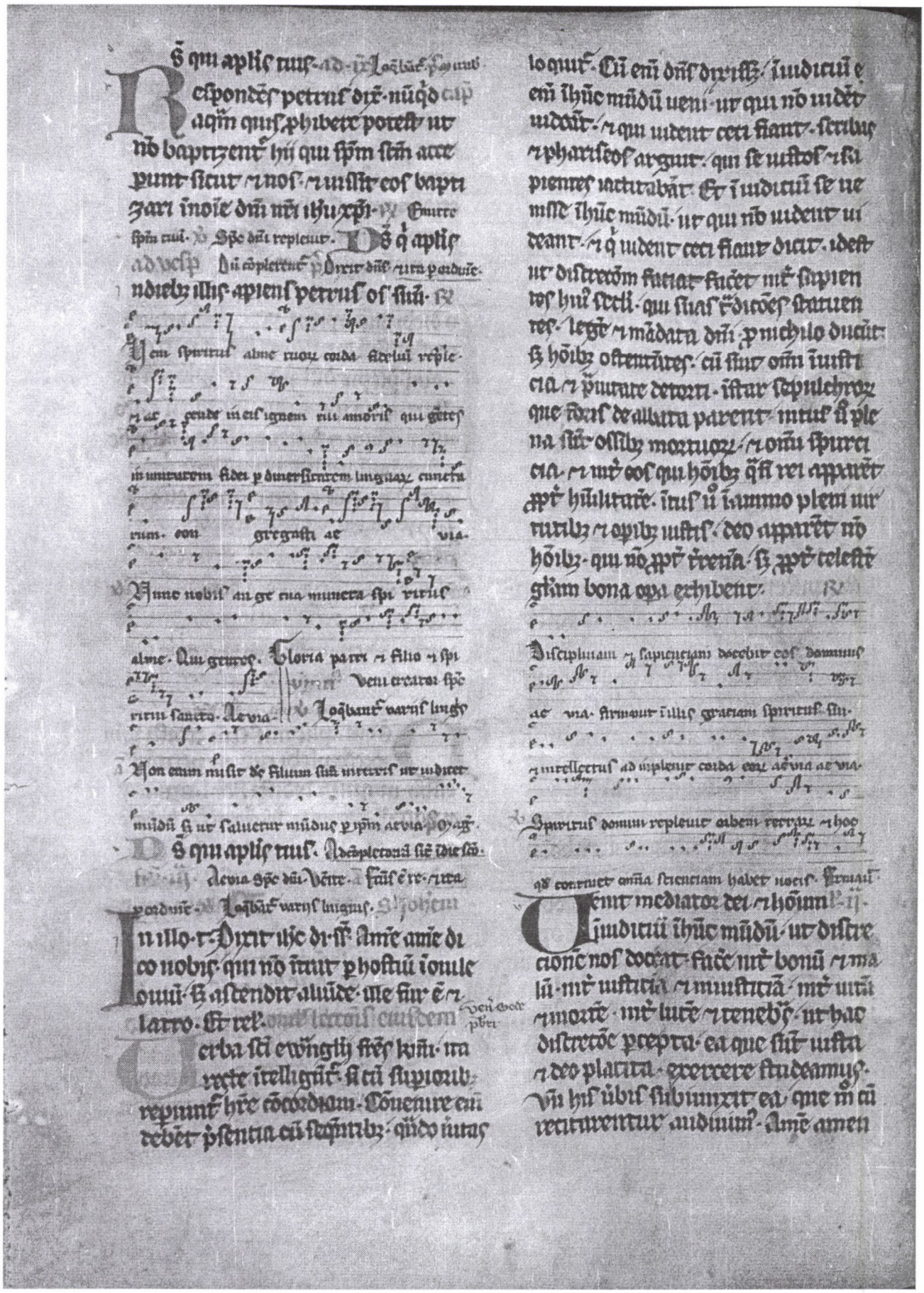

dico uobis· qui nō ĩtrat pḥostiū ĩouile omnium· sḍ ascendit aliūde· ille fur ē & latro· Ego ꝙ recta fide· & sincera caritate ĩtrare nrūm ĩ ecclia scōrū xp̄i oues dicit· Psonas enī q̄s hic dñs posuit· nosse nos cōuenit· Hostiū ḡ & pastorē hic xp̄m ĩtelligē debem⁹· hostiariū ū sp̄m scm· Ouile aūt scā ecclia dicit· fur ū dyabl̄s accipit· In quibus ubis nos salubrit̄ si adū tam admonuit· Multi enī sūt qui sedm quādā cōsuetudiem utre hui· dicuntur bom hoies bom uitā bo nestemus· innocētes & q̄ obser uantes ea· que a dño p̄cepta sūt·

Spūs scs descendit sup apl̄os

pectora mirabiliter penetrauit· nouum sci

ficationis signū ut in ore eoꝝ omnium ge

netra nō sciremus linguas· ac uia·

Loquebantur uarijs linguis apl̄i magnalia

Sed quid p̄cep dei· Bonū· bñ uiuere· si nō usq; ĩfinē bñ quis bñ uiuere cōtendat· nō ē aūt cuiq̄m spes uite· & certa sēs nisi agnoscat uerū nrū· qđ ē xp̄s· & p̄ fidē ideſt p spē scī grām quia ĩ baptismo accepit cōseruandā ĩtret ĩ oule· ideſt ĩ ecclīam· ubi sine cū bonor⁹ op⁹ deo grās cotidie saturit· Quicūq; uoluerit ĩtrare ĩ ouile· p hostiū ĩtret· ideſt xp̄m credat uerū ē dei filiū· unus sub tēpe cū patre ante oīa sēcla· uerūq; hoiem

ē ultimo sēcloꝝ· xp̄m amet· xp̄m p̄di cet· xp̄i gl̄iam nō sua querat· Nam qui sua gl̄iam q̄rit· xp̄i oues ille p̄o sparg⁹ nō cōgregat· fur ḡ· qđ ē dyabl̄s semp sua querere docet· nō que sūt xp̄i· mūdi gl̄iam amare· honores ẽre nos ambire· p̄opas sec̄lares sequi· cō cupiscentijs carnis ĩ oīb⁹ obedire· stone ū qui ĩoule xp̄i ĩtrare nolue rit· hec oīa cōtēnere atq; abiic debet· xp̄m solū querere· eiq; uelle gr̄is ĩhererе· qui ē uera uita· & req es sēpit̄na· lumē & gaudiū sēpit̄nū· Qui aūt ĩtrat p hostiū· hunc hostia rius aperit·

Appariuerūt apl̄is· laud

Dum cōplerentur· Dñs regnauit· exp

In diebus illis· cū audisset apl̄i q̄ recep̄t samaria uba dei· miserūt ad eos petrū· & iohem qui cū uenissent orauerūt pro eis· & acciperent sp̄m scm· ymn· Nam xp̄o alle

Spe dñi repl·

Amen amen dico uobis qui

nō intrat p hostium in ouile omnium· sḍ as

cendit aliunde ille fur est· & latro qui aūt

intrat p hostium pastor est ouium· hic

Hodie nobis q̄s dñe

Deus· Aurtus spe scī que· & cu da nos clemēter expurget· & ab oīb⁹ tuearur aduſis· p·

In diebus illis· cū audissent dñs nobis q̄s dñe· aurtus spe

Non dū ĩ quēq; eoꝝ· samaritanoꝝ uenerat spe sc̄e· sḍ baptiza ti tantū erant· ĩ noīe dñi ihu· tūc

petrus ⁊ iohes iponebant manus
sup illos ⁊ accipiebant spm scm. ad
Adsit nobis qs dne uerbis. ad ii.
Non du m qnqm samaritanoz. ad
Adsit nobis qs dne. Ad uesp̃as cap.
In diebz illis. cũ audisset apli.
uenit creatoz spe [illegible] loquebantur ua lin-
guis ego sum hostiũ dicit dns. p me si quis in
troierit saluabitur ⁊ pascua inueniet.
Adsit nobis qs d.
ad ofa ⁊ ad ag. [illegible]
ad ofa spe dñi. dicunt. ⁊ fratres ẽ rep. ⁊ loq̃ lãt.
In illo t. dixit ihc di. sm̃ secdm Johem.
Nemo potest uenire ad me nisi pat̃
qui misit me traxerit illũ eũ. ⁊ ego
resuscitabo eũ in nouissimo die. Et rel.
Qũ dns noster ihc xpc. [illegible]
sicut i suppon loco euãgelii
cũ legeret auditum. panẽ se ee ostendit
dicit dicẽdo. ego sũ panis uiuus qui
de celo descendi. murmurauerũt
iudei ⁊ dixerũt. Nõne hic ẽ filius Io
seph. cuius nos nouim̃ patrẽ ⁊ matrẽ.
Ideo q murmurauerũt. quia ab po
hoc erat a xpo. siue aliter longe enim
nec eũ esurire nouerãt. quia sinceꝝ
cordis languidas habẽt. ppter ire
dulcedinẽ cor. Aures corporis aptas
habẽt. sz auribz cordis surdi erant
Oculos aptos habẽt. sz mentis oculis ce
ci erãt. stabãt. quia panis iste ĩcorꝝ
hoĩs querit esurientem. Vñ ipe dns in
alio loco dicit. Beati qui esuriũt ⁊
sitiũt iusticiam. Iudei q̃ qui ignora
uerũt iusticia dei. suã iusticiam uo
lentes statuere. iusticie dei subiecti
ee noluerũt. statuentes mandata ⁊
doctrinas hoĩum. legẽ autẽ dñi cõtẽpse
runt. ⁊ p̃uaricatores. quasi ceci ⁊ surdi
ambulantes. Quia q̃ credere noluerũt
uocibz ꝓphaꝝ. olim sibi xpm p̃dicãtibz
uenturũ. ideo esuriebãt de pane uite
q̃ de celo descendit. Tu autẽ
Loquebantur uarijs linguis apostoli magnalia
dei. Aut spe sps scs dabat eloqui illis. ac
uia. Et cpleti sunt oĩs spũ scõ. Aut.
Quo etiam illoꝝ iusticia. nisi qs de
suis uiribz p̃sumebat. ⁊ q̃si ipse
rores legis se ipos ee sua uirtute iustos
dicebant. Nemo autẽ ipleꝝ legẽ. nisi qui
ad uenerit gm̃ dei. ideo ipe panis qui de
celo descendit. Legis enim plenitudo ur
aut apls. caritas ẽ. Caritas nõ nũmi
nõ auri ⁊ argenti. nõ possessionũ irrenaꝝ
sz dei udelicet ⁊ pximi. Vñ iste caritas
hominũ. audiamus ipm apl̃m. Caritas
inquit diffusa ẽ i cordibz nris. p spm scm
qui datus ẽ nobis. Datum sz spm scm
dns credentibz in eũ. panẽ se dixit qui
de celo descendit. hortans nos ut credam
in eũ. Credere enim in eũ. hoc ẽ manducare
panẽ uiuũ. Qui credit in eũ. accipit panẽ
uite. quia saturitas sanoꝝ in ore. p fidẽ
intelligẽdi ẽ. ⁊ inuisibile animam saginari
spiritalibz escis. Vñ ⁊ cognoscere ⁊
intelligere. creatorẽ suũ alia potest. ⁊ cog
noscendo diligere. ⁊ intelligẽdo ei notũ
ratẽ in omnibz. ad ipletẽ. Aut autẽ
Aduenit igit dominus ut cõbiberent. et illuminas

nec consumes ꝗ lucis ⁊ inuenit corda discipulis

recepit cella munda ⁊ tribuerunt eis caritatem

dona ac via ac via. Et inuenit eos concau

eos caritate illustrauit eos in undas spe dum

rans. Et tribues

Sequitur Se-ūj-

Spūs lectio.

Et nemo potest uenire ad me nisi pa

ter qui misit me adtraxerit eū. Quod

hoc dictum fuerit. Si christū ad xpm. gr̃i

ui credimus violencia exhibet. nō

uolūtas excitat. Inuite quilibet eccliā

potest nolens accipere sacramentū. credere

autē ihesū qui sanctificat ecclīam. ⁊ q

adorat in ecclia. nō potest nisi uolēs.

qua nō corpore ꝗ corde creditur. Audi

mus xpm aplm. Corde enim creditur

ad iusticiam. ore autē cōfessio fit ad

salutē. De radice cordis surgit ista

cōfessio. Nō enim ad xpm ambulando

currimus ꝗ credendo. nec motu corporis

ꝗ uolūtate cordis accedimus. Nolite co

gitare nō inuitus christo animus adamo

re. Uolūtate nāq; pueniat ad amorē.

⁊ uolūtate christi ad credulitatē. Quo

modo christi uolūtate. Audiamus quid

psalmista dicit. Delectare in dño. ⁊

dabit tibi petitiones cordis tui. Cur ꝗ

christus ad xpm. nō uenerit uoluntate ꝗ uo

lūtate. nō obligatōe meritis. ꝗ delec

tatōe. Quando forsitan dicere possimus

christi hoiem ad xpm. quia cū delectat

ur iustitia. Delectat beatitudo. delec

tatur iusticia. delectat sapiēcia

tua. qd totū est xpc. Trahit autē

pater ad filiū eos qui pprie credūt

in filiū. qua eū cogitant patre hōe

dñm. dm patre eqlem sibi genuit fi

lium. Qui ꝗ hoc cogitant. arg; in fide

sua sentit. ⁊ intelligit eqlem esse fi

lium patri xpm dñm nrm. spm christ

pater per fidē ad filiū. ꝗ apparuerūt. laud

Dñi cōplerentur dies. p. Dñi regni. cap

Diligite iusticiam qui iudicatis

terrā. sentite de dño in bonitate

⁊ in simplicitate cordis querite illum.

quia inuenit ab his qui nō tēptant illū.

apparet autē eis qui fidē habent in illū.

ymn Jam xpc astra as. ℣ Spc dñi repl. a

Ego sum panis uiuus qui de celo descendi dicit

dñs. si quis manducauerit ex hoc pane uiuet in ēternū

⁊ panis quē ego dedero caro mea est pro mundi ui

ta ac via. p. Domine

Mentes mūdas ꝗs dñe para

dicitur qui ante credit illuminet. ⁊ in

ducat in omnē sicut unus promisit

filius iuratē qui recti uiuit. Sancti

die sco. iij. Diligite iusticiā q iudicā

tis terrā. vij

Mentes nūdas ꝗs dñe.

Perūse cogitatōes separāt ad

probata autē uirtus corripit

insipientes. quia in malignam animā nō

introibit sapia. nec habitabit in corpe

subdito peccatis. Spūs enim sc̃i disciplī

ne effugiet fictū. ⁊ auferet se ab

cogitatōibus que sunt sine intellectu. ⁊

corripietur assistente iniquitate

Mentes nūdas ꝗs dñe

Benignus est spūs sapie. ⁊ nō libe

rabit maledicū a labiis suis.

qm̃ renũ illi testis ẽ dg. ⁊ cordis illi
scrutator ẽ uerus ⁊ lingue illi au
ditor. qm̃ spe dñi repleuit orbẽ t
rr̃ ⁊ hoc qd cõtinet oĩa sciam
list uocis. Mentes nr̃as qs dñe
ad vesp̃s Dñi cõplerent. p̃ Dicit dñs. p̃ad.

In diebz illis ꝑ manus apl̃oz fiebant
signa ⁊ p̃digia multa ĩ plebe ⁊ erãt
unanimit omes ĩ porticu salomonis
cterz. nũr nemo audebat se cõiũgere
illis. sed magnificabat eos ꝑ ppls. ymn̄
Deum creatorem spe ℣ Loquebantur variis lingu

Si quis diligit me sermonẽ meum seruabit ac

ma. ⁊ pater meus diliget eum ⁊ ad eum uenie

mus ⁊ mansionẽ apud eum faciemus. ℟ Via.

Mentes nr̃as qs dñe
ag̃nit Spe dñi repl' Venite a
filis ẽ repetre ℣ Loquẽs uariis lingus.

In illo t. Cõuocatis uno Sedm lucã
duodecim discipulis dedit illis uirtutẽ
⁊ potestatẽ sup oĩa demonia. ⁊
ut langores curarẽt. Et misit eos p̃dicare
regnũ dei. ⁊ sanare ĩfirmos. Cũ
cui nemo crederet hoĩb; illiteratis
ꝑmittẽtib; regna celoz. ideo cõfirmit
illis p̃mũ potestatẽ signoz. ut p̃
dicare regnũ dei. ut ꝑmissoz magni
tudinẽ attestaret. ecĩa magnitudo
factoz fidẽ ubis daret. nutus ostẽ

Quodo fies kr̃m. cum lc. ei de
ewangliũ legeret audiuim.
quia cõuocatis dñs iste duodecim
apl̃is dedit illis uirtutẽ ⁊ potesta
tẽ sup oĩa demonia. ⁊ ut lango
res curarẽt. Et misit eos p̃dicare
regnũ dei. ⁊ sanare ĩfirmos. Cũ
cui nemo crederet hoĩb; illiteratis
ꝑmittẽtib; regna celoz. ideo cõfirmit
illis p̃mũ potestatẽ signoz. ut p̃
dicare regnũ dei. ut ꝑmissoz magni
tudinẽ attestaret. ecĩa magnitudo
factoz fidẽ ubis daret. nutus ostẽ

sa. ⁊ nona fuerunt qui noua p̃dicarẽ
Cũ ꝙ p̃dicantib; apl̃is ⁊ signa fiant
tib; ad salutẽ reduẽt ĩfirmi. ⁊ corpo
raliẽ ⁊ spiritualiẽ. ut multi ĩfirmi ĩ
fide roborarẽt. ⁊ cõuertent ad ste
dilectatẽ filij dei. ⁊ aduntã resurgent
mortui corpaliẽ. ⁊ qui multitudine
pecõz alligati q̃si mortui erãt. ⁊ mchi
nauifici fructus bonoz opum hẽbant
cõuertẽ ⁊ resurgent ꝑ penitẽtiã. ⁊ cõ
fessionẽ. ⁊ emẽdatõm cõuersatõis. ⁊ car
nis mũdiciã recipent lepsi. ⁊ cordis mũ
diciã accipent ipij ⁊ pccores. ereptis
cent aure ĩmũdoz spiritũ demoniaci.
qui ydola ⁊ symulachra multa coluerũt.
⁊ cõuisi ecent ad dñm uerũ ⁊ dñm nr̃m ihm
xp̃m. ⁊ qui ĩfornicatõe ⁊ luxuria erãt
cõtaminati. mũdiciã corporis siu pluctu
⁊ lamẽtacõm. ul' ꝑ cõfessionẽ ⁊ cõtinẽtie
uite recipent. tanti sibillis; atq; ĩ
sibillis; eratis. qui tã duri cordis nõ
crederet. qd de ĩsibillis; p̃mis audi
ret. Adhoc eq̃pe ĩsibilla miracla chorus
cubãt. ut credi audientiũ. ad fidẽ ĩsibi
liũ rapent. quic numerũ aliqui forsꝑ
miracla sustinuerũt. ut plurimi ĩ
mẽte remanserẽt. qui mortui ꝑ ire redu
citatẽ fiebant. ut ꝑ hoc qd exteriorz po
testas ostenderet. aduntã eos melioꝛe
excitaret. ℣ Jam nõ dicam uos seruos. lc. ij.

Quod tũc paplis ul' sequacis eoz
fiebat. hoc cottidie fit ꝑ ilãs eccla
plis p̃dicatores ⁊ doctores pastores. dñi
p eoz p̃dicatõm quis ĩfirmus ĩfide ro
borãt ad fidẽ. ⁊ mortuis ĩpccis ꝑ dñi
grãm ⁊ cõpũctõm sũ spe. p eoz doctri
nã resuscitat ad penitẽtiã latinos fam.
⁊ cõfessionẽ pnãt. ⁊ reuocant ad emẽda

cionē cōsūlacōīs ꝑ cōsuetudīem uꝝ
delectacōm bonoꝝ opū· uītā mere
bīr sp̄īnā· qui seduct⁹ adyabolō
īfornicacōm dilapsus· ⁊ auaricīam
que ē ydoloꝝ seruitus· resipiscit
de laqueo dyabli· ꝓ oīm ꝓdicatoꝝ·
uꝝ ꝓ exempla castitatis· cōfugit
ad baptisma lac̄maꝝ· ⁊ gemitū dolo
roꝝ· arripuit castitatē· ⁊ cōtinēciā·
fidelibꝫ· nocibꝫ· dīm uenīam· depc̄ntes·
elemosinis· ieiunijs· mīe operibꝫ· se redimē
tes· adorauit· ⁊ cōlaudāt uiuētē· iste
cula sc̄lorꝝ· ut dīn⁹ uerū mūdo corde
mdere mereamū· ī eterna sua gl̄a· ꝑ ihm
xp̄m dīm nr̄m· ℟ Spō domus· Te· uū·

Concessit potestate signoꝝ sc̄is
aplis· ut sequelis eoꝝ· cōtestis
sit uirtutū miracl̄is· quid redēptor
noꝝ subuexit audiam· Et aut ad illos·
nichil talentis· ī uia· neq; uirgam·
neq; pēm· neq; panē· neq; pecuniā·
neq; duas tunicas· ī sancis· pauperē
mdelicet· eos· demōstrat· hīre· ne u
derent· causa lucri ꝓdicare· qua· ꝙ
dunciat· detrūcantur· ꝑpe modū· ⁊ ne
cessaria ure amputat· thesaurizā·
phibitis· etiā gulam phibet· cū pi
nē portare cōtē dicit· Jnuirge· ꝙ
phibicōe nos ammoneat· nō aliūde
auxiliū mī adūo q̄rere· ⁊ qui dīm
habem⁹ auxilia· bcti ꝓsidia nō q̄ra
mus· Vīn alibi aut· Querite· ꝙ ꝓmū
regnū dei· ⁊ iustitiā eius· ⁊ hec oīa
adicient⁹ nobis· Cū· ꝙ petūt phibuit
seculi honeta gaudia· ⁊ delectacōes
carnis· nos uitare debere demōstrat·
Cū panē cōtē dicit· monet· ne ī ca
pula· ⁊ ebrietate sit nr̄a cōsūlacio·

qua nichil ita cōtrariū ē ī ano· ꝙ
modo crapula ⁊ ebrietas· Cū du
as tunicas ꝓhibet· monet nos
nō duplici animo ee· aliud ore
loq̄ntes· ⁊ aliud ī corde cogitātes·
fide ⁊ pace ore ꝓximis ꝓmittētes·
⁊ īuis ī animo dīsidia· ⁊ sedicio
nū ultra ꝓfidet· negocia gestātes·
& benuolos ⁊ benignos ꝓximis
nr̄is nos ee· ammonet· Sine sedi
qđ aplis docet· hītes uerū· ⁊ ues
timētū· his contēti sim⁹· nō mūdi
pōpas querere· nō diuicias· sc̄li
desiderare· & thesaurizare nobis
thesauros ī celo· ubi neq; erugo
neq; tinea demolit· ⁊ ubi fures
nō effodiūt neq; furant· ℟ Appari
erūt aplis· Laus· Dū cōpleret· ℟ Dns regn̄·

Jndieb⁹ illis· philipp⁹ astendēs· cap·
icuitatē samarie ꝓdicabat illis
xp̄m· ītendebāt aūt turbe his que
a philippo dicebantur· imamnitter
audientes· ⁊ uidentes signa que
faciebat· ymnus· Jam xp̄o aīt· ℟ Spō dūi·

Conuocatis ihc̄ duodecim aplis· dedit illis
uirtutē· ⁊ potestatem· sup oīa demonia
⁊ ut lāguores curarēt· ⁊ misit illos ꝓdica
re regnū dei· ⁊ sanare infirmos· Ve⁹ ua eccl̄ia

Os qui hodierna di

Jndieb⁹ illis philipp⁹ asten·

Os qui hodierna die·

Multi eoꝝ qui habebāt spē in
mūdos· clamantes uoce magn
na exiebāt· multi aūt paralitici·

ꝛ claudi curri sūr. fcm ē ℊ mag
nū gaudiū illa cantate. oz.
O eus qui hodierna die. ad. iij.
Multi aūt eoꝝ q̄ hēbāt spē inū
dos. O eus qui hodierna die.
ad vesp. Dū cōpleret. p. Durit dūs
In diebꝫ illis. philipp⁹ descendēs. ymn⁹
Veni creator. ℣ Loquebant̄ ua. lugs. ℟
Cū esset duodecim apli discumbant̄ p castella
ewangelizantes ꝛ curantes ubiq; aeria ac
via. p. ag nūs. Invitat. Spo dñi. Venite
ad me oēs. ℣ Loqbant̄. Secūm Lucā
In illo t. Factū ē i una dieꝝ ꝛ ipe
ius sedebāt docēs. ꝛ erāt phariseī
sedentes ꝛ legis doctores. qui ue
nerāt ex oī castello galilee ꝛ iu
dee ꝛ ierlm. ꝛ uirtus erat dñi ad
sanandū eos. Et rel. omit. le. e[ide]m
Dūs ac redēptor nr fidēs dilec
tissimi. multis signis ꝛ ua
riis uirtutibꝫ. salutē humani ge
neris operatus. nē cetā inuenem
bilia eius facta. etiā paralyticū
curauit. sicut p̄ sensus lectio recitā
tissimat diceṡ. Et ecce uiri portantes
in lectulo hoiem. qui erat paraliti
cus. Et q̄rentes eū inferre. ꝛ ponē
ante eū. ꝛ nō inuenientes qua par
te illū inferrēt p turbā. ascenderūt
sup̄ tectū. ꝛ p tegulas submiserūt
eū in mediū ante ihm. Quarto para
lytici hui⁹. saluatōm aie post diu
tna illecebre carnis i hereditā. adrpīm
suscipiunt̄ dicat. que p̄mo omni
um indigere uidet̄. qui eā subleuet
ꝛ xpo offerat. idest bonus doctorib⁹
qui spem sanatōis operis intellectio
nis adnuntiet. Qui bene mēto nar
rante. q̄tuor fluuii reperiunt̄. siue q̄
tuor ewāgelij libri. omnē p̄dicatōis
uirtutē. omnēq; sermo firmat̄. siue
qua q̄tuor sūt uirtutes quibꝫ adp
merendā sospitatē. fiducia meri
tis erigit̄. Quas alij sobrietatē ꝛ sapi
entiā. ꝛ iustitiā ꝛ uirtutē dicūt esse.
quibꝫ utiq; nichil ē iustius hominib⁹
℣ Disciplinam ꝛ sapiām. te. ij.
Per sobrietatē oīa uicia animi.
ꝛ refrenāt̄ p sapiām timor
dñi. ꝛ p iustitiā dilectio dei ꝛ pximi
mittit̄. ꝛ p uirtutē animi cōstantia
fideiq; seu opis bonoꝝ p̄seuerātia pu
lulat. Que desidentē paralyticū idest
aiām iacentē inertiꝫ. ꝛ delectatōib⁹
carnis xpo offerit. Si turba impe
dit. ab oī parte recluditur. qua
sepe aīa post ifirmi corporis desidiam
ad dm respicientis. stupne gie cupies
remedio inuiari. priste cōsuetudinis
obstaculo retardatur. sepe int̄ pal oīo
nes discrete dulcedinis. ꝛ q̄si suaue
cū dño colloq̄um. turba cogitationū
impedientis. actem meritis ne xpc inueat
introire. Et quid me hec agendū. No
tnq; infirmis certius qua turbe tumul
tuant. remanendū. Si rectū domoꝝ i
qua xpc docet. ascendendū. idest sacre
scripture sublimitas. est appetenda.
lex q; dni die noctuq; meditanda.
Inquo eius corrigit̄ tumor uane sua
uis. si iustitiā diligendo sermones dni.
℣ Spo sūs

Parefacto recto egerunt ihm ui
subuenire. quia reseratus sep
ruuxt multeris. ad noticiã x̃ puenit.
hoc è ad ei hũilitate fidei pietate de
scendit. et bñ dñs ihs regulis recta
dsbit. qua sub cõreptibili iurtuxt ue
lamine. si adsit qui reseruit doctor
diuina spiritualis grã uirtus iuenies
qd aũt eũ lecto deponit. significat
abhoie iusta carne adhuc cõstituto
xp̃m debere cognosci. Cuius fidẽ
ut audit dixit. homo remittunt tibi
pcã tua. hoiem dñs paralisi cum
turus. primo pcãx unctã dissoluit.
ut ostenderet eũ obuertis culpaz
auenũ dissolucõe dãpnari. nec uisi
his relaxatis mẽbroz posse recu
pacõe sanari. Et bñ his cui pcã di
mittebant. homo uocatur. qui hoc
ipo qd homo erat. nõ potuit dicẽ nõ
peccasse. simul etiam ut ille qui hõi
dimittebat intelligeret dñs. Intuendũ
sane q̃ in pa cui q; fides apud dñm
ualeat. ubi cuncti ualuit aliena. ut
totus homo repente ideo sanus et
rectus. iam saluatus exsurgeret.
aliox; nisi alios laxaremur erui
ri. Et apparuerũt apli. Laudes dñi cõplet
In diebz illis. apiens petrus. cum
esset creator spe. Loquebant uarijs ling
Audistis quia dixi uobis uado et uenio aduos
si diligeretis me gauderetis utiq; quia ad patre
uado quia pater maior me est aleluia. Psagnate
Da qs ecclie tue misericors ds.
deuota. Spe dñi repl. beate. Et cus
e repente de celo sonu. Loquebant uarijs ling.

Da qs ecclie tue misericors
ds. ut spiritu sto congregatu hostili
nullatenus incursione turbetur.
ad iii. In diebz illis apiens pe
Da qs ecclie tue misericors ui
Da uid dicit in eũ. Prudebam
dñm cotidie me semp. quin aderat
nisi e in me cõmouear. ppter hoc dila
tata e cor meu et exultauit lingua
mea. insuper et caro mea requiescet in spe.
quia nõ derelinques aiam meã in
ferno neq; dabis sanctũ tuũ uidere
corruptionem. notas fecisti mihi uias
uite. replebis me leticia cum facie tua. Da qs ecclie tue mis
Da uid dicit in eũ. Da qs ecclie t
aduentus dñi cõpleret. Dixit dñs.
In diebz illis. apiens petrus. cum
esset creator spe. Loquebant uarijs ling
Audistis quia dixi uobis uado et uenio aduos
si diligeretis me gauderetis utiq; quia ad patre
uado quia pater maior me est aleluia. Psagnate
Da qs ecclie tue misericors ds.
deuota. Spe dñi repl. beate. Et cus
e repente de celo sonu. Loquebant uarijs ling.

illo. t. Surgēs ilīe de Sedm Luc. synagoga. intrauit in domū symonis. Socrus aūt symonis tenebat magnis febrib; Et rogauerūt illū pro ea Et reliqua omelia lectōis cui dem.

Quia g dñs n saluator nr adlu bernndū apostate dyaboli humanū genꝰ uenerat bene etiam primo sedin ordine luce ewangliste homo a spu inmūdo liberatus ip cedēt ib; huic lectōis ubi legit. Quia g in india dyabli mos intrauit in orbē tm rū ideo cont ipm mortis auctorē primo debuit medicina salutis opari primo lingua serpentina ne ult ultius surgēt obstudi de inde femina que pma seducta e. a carnalis cōcupiscē cie febre curari. Vñ ip sem in lectōe lectū e cū dicit. Surgēs ilīe de synagoga ac si dicat. de loco ubi pmo a spu inmūdo hoiem liberauit. intrauit in domū symonis. Socrus aūt symonis tenebat magnis febrib; Videte frēs mei clemētiam dñi saluatoris. Nec indignatōe indeor cōmotus nec sceleribꝰ eor offensus nec iniuria uolat eos deserebat. qn etiā immemor iniurie memor clemētie. nūc docendo nūc liberando nūc sanando istīe plebis cordi demulcet. Et Cognouerunt na lm.

Et bn scit lucas uirū a spu nequ cie liberatū. ante pmisit. n subiunxit femine sanitatē. Utriusq; enī sexꝰ dñs curaturus aduenerat. n pot sanari debuit. qui pot sanctatus est nec primitus illa que mobilitate magis animꝰ q̄m putrate peccauerat. In uirū a demonio liberatū mortuū animū ab inmūda cogitatōe purgatū significare dicerem. cōsequēt femina febrib; tenta. et ad ipm dñi curata. carne ostendit a concupiscentie feruore p cōmētie precepta frenata. Omis g amaritudo n ira n indignatio n clamor n blasphemia n furor. spe ē inmūdus spūs mentē n inmūdicia. libido n auaritia. que ē ydolor seruitus. febre illecebrose carnis intelligē possum. n ideo frēs q̄ntū possum hec eade uitia n his similia que diuumerare longū ē. sollicite cogitem de cordib; nr̄is erradicare. q̄tenus firma n stabiles in uerib; existē ualeam. n quo ip corp urīm coponere satagim delectamētis. saltim n aīas nr̄as bonis moribꝰ n sctis op ib; adornare studeamus. Et Aduenit ignis. Te. iij.

Quicquid g in aīa nr̄a sordidū inuenitur. penitēcie lacrimis lauet. Qd ira nigrū n obscurū ppt delectatōes carnis repitur. elemosinis dealbetur. Qd luxuria ignauia e. castitate mūdet. Qd negligētia pdītū nr̄i tpis e. assiduis oīonib; repareť. Qd auaritia sordidatur. eli dei adutorio n largitate redimat. hylari uultu n gaudēti aīo a nobis suscipiat. Qd nobis ad redēptōne pcōr nr̄or̄ pnūciat. Qui uoluerit emere uidit. ne cōrepnat pcor. qa nos qd mīme admonem. de aūr ompē tente urīm ea ispirare dignet. que nobis ad uerū n ad ppetua prīet salutem. Illam subdit ewangliste. Et rogauerūt illū pcs. n stans sup illam ipauit febri n dimisit illam. n cōtinuo surgēs ministrabat illis. Modo saluator rogamus nr̄o curet egrotos. ostendēs se cōt

—pcor quoq; passiones ⁊ pceptis sp
mmuere fideliū ⁊ ea que ip̄i minime
ille irelligūt ut irelligēda dare ut
eciā nō irellecta dimittē uxta qđ
psalmista postulat. Delicta quis in
telligit ab occultis meis mūda me
dñe ⁊ natural ē febricitantibz icipi
ente sanitate lacescere ⁊ egrotacōis
semire molestia. Verū sanitas que
dñs cōferet ipso. simł rota redit. nec
solū ipa redit. ⁊ ⁊ tanto robore com
mune ut eis cōtingo qui se adiuuerāt
ministre sufficiat. ⁊ uxta legē tro
pologica membra que seruerūt imu
dicie ad mḥtatē ut fructificarēt
meri. seruirēt iustitie in sanctificā-

Apparuerūt aplis. Laud̄ Diuersoplacēs pdnt.

Hec dicit dñs dś. effundā de sp̄u
meo sup omnē carnē ⁊ p
phetabūt filij uri ⁊ filie ure. senes uri
sōpnia sōpniabūt ⁊ iuuenes uri uisio
nes uidebūt. Jam xp̄o ait. Opo do
mus repletur. Cum sol autē occidisset Judeis

Mentibz nr̄is qs dñe
spm sctm de
signasti ifunde. cui ⁊ sapia co
dita sit. ⁊ prudētia gubnantur. p

Hec dicit dś effundam.

Mentibz nr̄is qs dñe

Sed ⁊ sup seruos meos ⁊ ancil
las meas i diebz illis effundā
de sp̄u meo ⁊ ꝓphabūt. ⁊ dabo pdi
gia i celo sursū. ⁊ signa i tra deorsū
sanguinē ⁊ ignē ⁊ uaporē fumi.

Mentibus nr̄is qs dñe

Sol cōuertet in tenebr̄ ⁊ luna in san
guinē antequā ueniat dies dñi
magnus ⁊ horribilis. ⁊ omnis qcūq;
inuocabit nomē dñi saluus erit.

Mentibz nr̄is qs dñe

Dñi cōplerent. Dixit dñs dñō meo sede

In diebz illis. Vidi hostiū aptū i celo
Rex̄ post omnia subsequentem.

℟. Veni sp̄e alme ym̄ Veni creator. ℣. Loquamur

Jam non multa loquar uobiscū uenit enim prin
cepl mūdi huius ⁊ in me nō habet quicquam
Sed ut cognoscat mundus quia diligo patrē ⁊ sic
mandatū dedit michi pater sic facio Surgite eamus

Deus qui hodierna die
de uia. Spe dñi repl. Veite ad me ⁊ saluī ē repete
Magnus dñs. ⁊ Confirma hoc deus ⁊ Exurgat deus
Emitte spm tuū. ℣ Iudica mea. ℣ Loqbāt in li-

In illo tpe. Erat homo ex Secūm ordinem
phariseis nichodemus nomine princeps
iudeoz. Hic uenit ad ihm nocte
et rehq̄

Sicut ecclesie scē euāgelij fides
tam audientis. principis iudeoz
uenit ad ihm nocte. cupientis secre
ta ei allocutōe plenius discere
misteria fidei. cuius aperta ostēsi
one signoz aliquatenus iam tu
dimenta ceperat. Cum quē pru
denter ea que ab illo querebat. in
uestigabat. inuenire promuit
Rabi inquit scimus. quia a deo
uenisti magister. Nemo enī pōt
hec signa facē que tu facis. nisi
fuerit deus cum eo. Ado. q ihm
uenisse magistrum celestē mun
do ad hoc dicendum cōfessus ē. dm tñ
illo fuisse miraculis pdēntibz itelle
xit. nondum tamen ipm dñm ēe cog

Et quartus animal
eor habebant facies a
quarū ⁊ mr̄ plena fi
⁊ requiē nō habebant
nocte dicentia Sanct
sanct dñs deus omnip
qui erat ⁊ qui ē ⁊ qui
ē

Et cū essent an
nia ⁊ honore ⁊ b
sedenti sup thron
ti in secula seculo
tebant viginti
seniores ⁊ sede
⁊ adorabant viue
cula seculoz. Am

nouit. Sz qz quē magistrū nouāt uenturus studio se docendus adiuīt
ūnuo ad agnitōnem diuinitatis ei
pfectr doctus subuīt ūnuo utriusq;
natiuitatis eius. diuine scilicet et
humane. sz z passionis atq; ascēsio
nis ipsius archana pcepit. nec nō
etiam modum secundū de grēia ac
onis. ingressumq; regni celestis. alia
qz p plura doctrine euangelice
sacramenta domino reuelante
didicit.

Respondit ihc. et dix. Amē
amen dico tibi. nisi quis
renatus fuerit denuo. non pōt
uidere regnum dī. Que sententia
tanto apertius cūctis fidelibus
lucet. quanto cōstat. quia sine
luce huius misterij fideles ēe ne
queunt. Quis et enim sine lauā
cro regēnatōnis remissionem pec
catoz cōsequi. et regnum ualet
intrare celoz. Sz nichodemus
qui nocte uenit ad ihm. nec dū
lucis misteria capere nouerat. nā
et nox in qua uenit. ipām eius q
pmebatur ignorantiam ō sigt.
Necdum enim eoz numero suus
erat. quib; ait apls. fuistis a
liqñ tenebre. nunc aūt lux in do
mino. sz int eos pocius remanebā
quib; loquitur ysayas. Surge illu
minare quia uenit lumen tuum et
gla dñi sup te orta ē. Dicit ad eū
nichōdemus. Quomodo potest
hō nasci cū sit senex. Numquid pōt
in uterū matris sue iterato introi
re et renasci. Quia enim secū de na
turalis adhuc nescius p scīa sal-
ūt aūt sua iam sollicitus erat
ar. necessario de una quam nouāt
natiuitate. an possit iterari. ul' quo
ordine regēnato possit ipleri q̄re
bat. ne huius operis manendo ute
celestis particeps ēe nequiret. Re
tandē aūt quia qd ō carnali dix. hoc
etiam de spirituali ē regēnatōne sētē
dum. Neq; q̄m uidelicet ea postq̄m semel
expleta fuerat. pōt repeti. sive enim
hereticus. sive scismaticus. sive fla
norosus. quisq; in cōfessione sanc
te trinitatis baptizet. non ualet ille
qui baptizatus ē a bonis catholicis
rebaptizari. ne cōfessio. ul' inuocatio
o tanti nominis uideatur a nullate
et qz nichodemus ad primam dñi
responsionem
uel interrogationem sollicitus quomō sit
intelligēda. diligēter inquirit. ne
tur iam planius instrui. et qz sīa na
turalis non carnalis. sz spiritualis ē

Respondit ihc. Amē amē laudire
dico tibi. nisi quis renatus fuer
et aquā et spū scō. non pōt introire
in regnum dei. Cuius natiuitatis
modum subsequēter exponēs. prē
qz a carnali distinguēs ait. Qz aute
natū ē de carne. caro ē. et q̄ natū ē
de spū. spūs ē. Natura spūs inuisibilis
natura carnis autē visibil'. atq; ideō car
nalis grēiatio uisibilē ā mīstratur
uisibilibus incrementis. q̄ enim carne
nascitur. p etatum momenta pficit. spā
lis aūt grēiatio tota inuisibilē agit
Iam uidetur quidē qui baptizat in fō
ē descēdere. uidetur aquis intingi. ui
detur de aquis ascendē. quid aūt i illo

lauacrū regnacōnis egīt. minime
pōt uidri. sola aūt fides cū pietate
nouit. qua peccatōr in fontem de
scendit. ſ; purificatus ascēdit. filī
mortal descendit. ſ; filius resur
rectōnis ascendit. filius ire descen
dit. ſ; filius mie ascēdit. filius di ia
bolī dscēdit. ſ; filius di ascēdit. So
la hec ecclia mat̄ que gīnauit nouit.
cetī oculis mīsteriū uidetur talis
ēat de fonte qualis intrauit. totū
q; uidetur iudus ē qđ agit. Vñ ī fine
uidentes glām sanctōr. dicīt gen̄
tes in tormentis. Ipi sūt quos aliq̄n
habuimus in derisu. et in similitudi
ne inppery. Quomō ergo cōputati
sunt inī filios dei. Aut apls Joh̄es.
k̄ri nqur nunc filij dei sumus. et
nōdum apparuit quid erimus. Qđ
ergo natum ē ex spū. spūs ē. q; quia
a qua et spūs scō regnatur. inuisibilī
mutatur hoīem. et de car
nali efficitur spūalis. qui dō recte
non solum spūalis. sī etiam spūs uocat̄.
q; sicut substāa spūs inuisibil' est
nūs aspectuī. ita ut qui p gr̄am dei
renouatur. inuisibiliter spūalis ē et dei
filius. cū inuisibiliter omnibus caro et fili
hominis appareat. Item in eodem
Illo. t. Dixit ihc ad Jesū eūdē. Jo
nichodemum. Spūs ubi uult spirat
et uocē eius audis. sz nescis unde
uenīat aut quo uadat. Et ī eodē
Spūs ubi uult spirat. Vēū bēd. p. d.
q; pē in potestate hīt. cuius cor
gīa inuisacōnis illustret. Et uocē ei
audis cū et pūsentī loquitur. ut qui
spū scō repletus ē. ſ; non scis unde ue
niat aut quo uadat. q; non potes
uidere. quo eū intrauit ul' quomō
rediturus. quia natura ē inuisibilis.
sic ē omnis qui natus ē ex spū. Jpe
cūi inuisibiliter agente spū incipit ēe
q; non erat. ita ut infideles nesciāt
unde ueniat et quo uadat. id ē q;
a gīa regnacōnis. ueniat in adopcōnem
filioz dei. tradit in precepcōnē
regni celestis. Querēte aūt adhuc
nichodemo. quomō possūt hec fie
ri. subiungit dns. Tu es magr̄ in
isr̄l et hec ignoras. Non quasi in
sultando. ſ; ad humilitatē illū p
uocando. sine qua ianua celestis ī
ueniri non pōt. Si terrena inquid dixi
uobis et non creditis. quomō si ce
lestia uobis dixero credetis. Terrena
illis dixīt. eū de passiōe ac resurrectōne
sui corporis qđ de ara assūpserat
loquerent. dicēs. Soluite templum
hoc. et in tribus diebus erigam illud
Non tñ credebāt uībo qđ dixīt. ſ; nec ḥ
quidem intelligere ualebant. q; nō
d' alio ſ; de templo corporis sui dixīt
Cum igitur terrena audiētes non ca
piebant. quanto minus ad celestia
id ē diuine regnacōnis capienda
sufficiunt misteria.

Hodiernam sollēpnitatē dilectis
mi in p̄cipuis festis ēe uenerandā
omnīū catholicoz corda cognoscūt
et dubium ē. quāta hunc diem
ecclia deuotione celebret. quē spūs scs ecclē
tissimo sui munīs mirabiliter cōsecra
uit. Ab illo die quo dns sup celoz
altitudinem ascēdit. decimē ē iste
qui ab eius resurrectōne quinqua

grsimus nobis ulq; magna mirabilia dei loquentes. Et
ait ad illos petrus. Penitentiam agite et baptizetur unusquisq;
uestrum in nomine ihesu christi in remissionem peccatorum
uestrorum. et accipietis donum spiritus sancti. Vobis enim
est repromissio et filiis uestris et omnibus qui longe sunt
quoscumq; advocaverit dominus deus noster. Aliis quoq;
verbis plurimis testificabatur et exhortabatur eos dicens.
Salvamini a generatione prava hac. Qui ergo receperunt
sermonem eius baptizati sunt. et appositae sunt in illo die
animae circiter tria milia. Erant autem perseverantes in
doctrina apostolorum et communicatione fractionis panis
et orationibus. Et fiebat omni animae timor. multa quoq;
signa et prodigia per apostolos fiebant in hierusalem. Et
timor magnus erat in omnibus. Omnes autem qui credebant
erant pariter et habebant omnia communia. possessiones
et substantias vendebant et dividebant illa omnibus prout
cuique opus erat. Cotidie autem perdurantes unanimiter
in templo. frangentes circa domos panem sumebant cibum
cum exultatione et simplicitate cordis laudantes deum et
habentes gratiam ad omnem populum. Dominus autem
augebat eos qui salvi fierent cotidie in idipsum. Petrus
autem et iohannes ascendebant in templum ad horam
orationis nonam. Et quidam vir qui erat claudus ex utero
matris suae portabatur. quem ponebant cotidie ad portam
templi quae dicitur speciosa. ut peteret eleemosynam ab
introeuntibus in templum. Hic cum vidisset petrum et
iohannem incipientes intrare in templum rogabat ut
eleemosynam acciperet. Intuens autem petrus in eum cum
iohanne dixit. Respice in nos. Et intendebat illis. putans
se aliquid ab eis accepturum. Petrus autem dixit. Argentum
et aurum non est mihi. quod autem habeo hoc tibi do. In
nomine ihesu christi nazareni surge et ambula. Et adprehendens
eum dexteram manum erexit illum. Continuo autem
consolidatae sunt bases eius et plantae. Et exiliens stetit
et ambulabat. et intravit cum illis in templum ambulans
et exiliens et laudans deum. Et vidit omnis populus eum
ambulantem et laudantem deum. Agnoscebant autem eum
quia ipse erat qui ad eleemosynam sedebat ad portam
templi speciosam. et impleti sunt stupore et extasi in eo
quod contigerat illi. Tenente autem eo petrum et iohannem
concurrit omnis populus ad eos in porticum quae dicitur
salomonis. stupentes. Videns autem petrus respondit ad
populum. Viri israhelitae quid miramini in hoc. aut nos
quid intuemini quasi nostra virtute aut pietate fecerimus
hunc ambulare. Deus abraham et deus isaac et deus iacob
deus patrum nostrorum glorificavit filium suum ihesum
quem vos quidem tradidistis et negastis ante faciem pilati
iudicante illo dimitti. Vos autem sanctum et iustum negastis
et petistis virum homicidam donari vobis. Auctorem autem
vitae interfecistis. quem deus suscitavit a mortuis. cuius
nos testes sumus. Et in fide nominis eius hunc quem vidistis
et nostis confirmavit nomen eius. et fides quae per eum
est dedit integram sanitatem istam in conspectu omnium
vestrum. Et nunc fratres scio quia per ignorantiam fecistis
sicut et principes vestri. Deus autem quae ante omnium
prophetarum eius annuntiavit pati christum suum adimplevit
sic. Penitentiam igitur agite et convertimini ut deleantur
peccata vestra. ut cum venerint tempora refrigerii a facie
domini et emiserit ihesum christum qui vobis praedicatus
est. quem oportet quidem caelum suscipere usque in tempora
restitutionis omnium quae locutus est deus per os sanctorum
a saeculo prophetarum suorum. Moyses quidem ad patres
dixit. Quia prophetam suscitabit vobis dominus deus vester
de fratribus vestris tamquam me. ipsum audietis secundum
omnia quaecumque locutus fuerit ad vos. Erit autem omnis
anima quae non audierit prophetam illum exterminabitur
de populo. Et omnes prophetae a samuhel et qui deinceps
locuti sunt quotquot et praedixerunt dies istos. Vos estis
filii prophetarum et testamenti quod disposuit deus ad
patres nostros dicens ad abraham. Et in semine tuo benedicentur
omnes cognationes terrae. Vobis primum deus
suscitans puerum ihesum misit benedicentem vos ut
convertat unumquemque vestrum ab iniquitatibus suis.
Loquentibus autem illis ad populum supervenerunt sacerdotes
et magistratus templi et sadducaei. Adnuntiantes
illis resurrectionem in mortuis. Et iniecerunt in eos manus
et posuerunt in custodiam usque in crastinum. Erat enim
iam vesperum. Multi autem eorum qui audierunt verbum
crediderunt. et factus est numerus virorum quasi quinque
milia. Factum est autem in crastinum. congregari principes
eorum et seniores et scribas in hierusalem. Et annas princeps
sacerdotum et caiphas et iohannes et alexander et quotquot
erant de genere pontificali. Et statuerunt eos in medio
et interrogabant. Qua virtute aut quo nomine fecistis hoc
vos. Tunc petrus repletus spiritu sancto dixit ad eos.
Principes populi et seniores audite. Si nos hodie discutimur
in beneficio hominis infirmi in hoc quod iste curatus est
cognitum sit omnibus vobis et universae plebi israhel quia
in nomine ihesu christi nazareni quem vos crucifixistis
quem deus suscitavit a mortuis. in hoc iste adstat coram
vobis sanus. Hic est lapis qui reprobatus est a vobis
aedificantibus qui factus est in caput anguli. Et non est
in alio aliquo salus. Nec enim aliud nomen est sub caelo
datum hominibus in quo oporteat nos salvos fieri. Videntes
autem petri constantiam et iohannis. comperto quod homines
essent sine litteris et idiotae mirabantur. Et cognoscebant
eos quod cum ihesu fuissent. Hominem autem videntes
cum eis stantem qui fuerat curatus nihil poterant contradicere.
Iubentes autem eos exire foras seorsum conferebant
ad invicem. Dicentes. Quid faciemus hominibus istis.
quia quidem notum signum factum est per eos omnibus
habitantibus hierusalem manifestum. et non possumus
negare. Sed ne amplius dispergatur in populo. minemur
illis ne ultra loquantur in nomine hoc alicui hominum.
Et vocantes eos denuntiaverunt ne omnino loquerentur
neque docerent in nomine ihesu. Petrus autem et iohannes
respondentes dixerunt ad illos. Si iustum est in conspectu
dei vestri vos magis audire quam deum. iudicate. Non enim
possumus nos quae vidimus et audivimus non loqui. Illi
autem adponentes minabantur eis. nihil invenientes quomodo
eos punirent propter populum. quia omnes glorificabant
deum in eo quod factum fuerat. Plus enim erat hominum
qui vixerat signum istud virtutis in quo factum fuerat
miraculum hoc. Dimissi autem venerunt ad suos. et nuntiaverunt
omnia quae principes sacerdotum et seniores dixerant
ad illos. Illi autem audientes unanimiter levaverunt vocem
ad deum et dixerunt. Domine tu qui fecisti caelum et terram
mare et omnia quae in eis sunt. qui spiritu sancto per os
patris nostri david pueri tui dixisti. Quare fremuerunt
gentes et populi meditati sunt inania. Astiterunt reges
terrae et principes convenerunt in unum adversus dominum
et adversus christum eius. Convenerunt enim vere in hac
civitate adversus sanctum filium tuum ihesum quem unxisti
herodes et pontius pilatus cum gentibus et populis israhel.
Facere quae manus tua et consilium tuum decrevit fieri.
Et nunc domine respice in minas eorum et da servis tuis
cum omni fiducia loqui verbum tuum. In eo quod extendas
manum tuam ad sanitates fieri et signa et prodigia fieri
per nomen sancti filii tui ihesu. Et cum deprecati fuissent
commota est locus in quo erant congregati. et repleti sunt
omnes spiritu sancto et loquebantur verbum dei cum
fiducia. Multitudinis autem credentium erat cor unum et
anima una. Nec quisquam eorum quae possidebat aliquid
suum esse dicebat. sed erant illis omnia communia. Et
virtute magna reddebant testimonium apostoli resurrectionis
ihesu christi domini nostri. gratia quoque magna erat in
omnibus eis. Neque enim egens quisquam erat inter illos.
quotquot enim possessores agrorum aut domorum erant
vendentes afferebant pretia eorum quae vendebant. et
ponebant ante pedes apostolorum. Dividebatur autem
singulis prout cuique opus erat. Ioseph autem qui cognominatus
est barnabas ab apostolis quod est interpretatum
filius consolationis. levites. cypricus genere. cum haberet
agrum vendidit eum. et attulit pretium. et posuit ante
pedes apostolorum. Vir autem quidam nomine ananias
cum saphira uxore sua vendidit possessionem. et fraudavit
de pretio agri. conscia et uxore sua. et adportans partem
quandam ante pedes apostolorum posuit. Dixit autem petrus
ananiae. Anania quare tentavit satanas cor tuum mentiri
te spiritui sancto et fraudare de pretio agri. Nonne manens
tibi manebat et venundatus in tua erat potestate. quare
posuisti in corde tuo rem istam. non es mentitus hominibus
sed deo. Audiens autem ananias verba haec procidit et
expiravit. Et factus est timor magnus super omnes qui
audierunt haec. Surrexerunt autem iuvenes et involverunt
eum. et efferentes sepelierunt. Factum est autem post
spatium trium horarum. ut et uxor eius quae nescierat
quod factum fuerat intraret. Respondit autem petrus ad
illam. Dic mihi mulier si tanti agrum vendidistis. Quae
dixit. Etiam tanti. Petrus autem ad illam. Quid convenit
vobis tentare spiritum domini. ecce pedes eorum qui
sepelierunt virum tuum ad ostium. et efferent te. Cecidit
autem mox ad pedes eius et expiravit. Et introeuntes iuvenes
invenerunt eam mortuam. et efferentes sepelierunt ad
virum suum. Et factus est timor magnus in universa ecclesia
et in omnes qui audierunt haec. Per manus autem apostolorum
fiebant signa et prodigia multa in plebe. Et erant
unanimiter omnes in porticu salomonis. Reliquorum autem
nemo audebat se iungere illis. sed magnificabat eos populus.
Et magis augebatur credentium multitudo virorum ac
mulierum. ita ut in plateas ejicerent infirmos et ponerent
in lectulis et grabatis. ut veniente petro vel umbra illius
obumbraret alicui illorum. et liberarentur ab infirmitatibus
suis. Concurrebat autem et multitudo civitatum circa
hierusalem. ferentes infirmos et vexatos a spiritibus immundis
qui curabantur omnes. Exurgens autem pontifex et omnes
qui cum illo erant. quae est haeresis sadducaeorum. repleti
zelo. miserunt manus in apostolos et posuerunt eos in
custodia publica. Angelus autem domini per noctem aperuit
ianuas carceris. Et educens illos ait. Ite et stantes loquimini
in templo populo omnia verba vitae huius. Quo audito
introierunt mane in templum et docebant. Adveniens autem
pontifex et qui cum illo erant. convocaverunt concilium
et omnem senatum filiorum israhel. et miserunt ad carcerem
ut adducerentur. Cum autem venissent ministri et non
invenissent eos in carcere. renuntiaverunt. Dicentes quia
carcerem quidem invenimus clausum cum omni diligentia
et custodes stantes ante ostia. aperientes autem intus neminem
invenimus. Ut autem audierunt sermones hos sacerdos et
magistratus templi et principes sacerdotum. dubitabant de
eis quidnam fieret. Supervenit autem quidam et nuntiavit
eis dicens. Ecce viri quos posuistis in carcere sunt in templo
stantes et docentes populum. Tunc abiit magistratus cum
ministris et adduxit eos non cum vi. timebant enim populum
ne lapidarentur. Adducentes autem eos statuerunt in
concilio. Interrogavit autem eos pontifex dicens. Praecipientes
praecepimus vobis ne docuissetis in nomine isto. et
ecce replevistis hierusalem doctrina vestra. et volentes
inducere super nos sanguinem hominis huius. Respondentes
autem petrus et apostoli dixerunt. Obedire oportet deo
magis quam hominibus. Deus patrum nostrorum suscitavit
ihesum quem vos interfecistis suspendentes in ligno. Hunc
principem et salvatorem exaltavit dextera sua. ad dandam
penitentiam israheli et remissionem peccatorum. Et nos
sumus testes horum verborum et spiritus sanctus quem
dedit deus obedientibus sibi. Hi autem audientes dissecabantur
et cogitabant interficere illos. Surgens autem quidam
in concilio pharisaeus nomine gamaliel legis doctor honorabilis
universae plebi. iussit parumper foras fieri homines.
Et ait ad illos. Viri israhelitae attendite vobis quid
vobis sit facturi super homines istos. Ante hos enim dies
surrexit theudas dicens se esse aliquem. cui adhaesit numerus
virorum quasi quadringenti. qui interfectus est. et omnes
quotquot ei adquiescebant dispersi sunt et redacti sunt in
nihilum. Post hunc surrexit iudas galilaeus in diebus
professionis. et avertit populum multum post se. et ipse
periit. et omnes quotquot adquiescebant ei dispersi sunt.
Et nunc dico vobis. Discedite ab hominibus istis et sinite
illos. quoniam si est ex hominibus consilium hoc aut opus
dissolvetur. Si autem ex deo est non poteritis dissolvere
illos. ne forte deo repugnare inveniamini. Consenserunt
autem illi. Et convocantes apostolos cum verberibus praecipiebant
eis ne loquerentur in nomine ihesu. et dimiserunt
eos. Illi quidem ibant gaudentes a conspectu concilii quoniam
dignati sunt pro nomine ihesu contumeliam pati. Et omnem
diem non cessabant in templo docentes et evangelizantes
ihesum christum. In diebus autem illis crescente numero
discipulorum. factum est murmuratio graecorum adversus
hebraeos. eo quod despicerentur in ministerio cotidiano
viduae eorum. Et non recte tractarentur. Et vocantes
duodecim multitudinem discipulorum dixerunt. Non est
aequum nos derelinquere verbum dei et ministrare mensis.
Considerate ergo fratres viros ex vobis boni testimonii
septem plenos spiritu sancto et sapientia. quos constituamus
super hoc opus. Nos autem orationi et ministerio verbi
instantes erimus. Et placuit sermo coram omni turba. Et
elegerunt stephanum virum plenum fide et spiritu sancto
et philippum et prochorum et nicanorem et timonem et
parmenam et nicolaum proselytum antiochenum. Quos
statuerunt ante conspectum apostolorum. Et orantes imposuerunt
eis manus. Et verbum dei crescebat. et multiplicabatur
numerus discipulorum in hierusalem. Et multa turba
sacerdotum obediebat fidei. Stephanus autem plenus gratia
et fortitudine. faciebat prodigia et signa magna in populo.
Surrexerunt autem quidam de synagoga quae appellatur
libertinorum et cyrenensium et alexandrinorum et eorum
qui erant a cilicia et asia. disputantes cum stephano. Et
non poterant resistere sapientiae et spiritui qui loquebatur.
Tunc subornaverunt viros qui dicerent audivimus eum
verba blasphemiae dicentem contra moysen et deum. Concitaverunt
quoque populum et seniores et scribas. et
concurrentes rapuerunt eum et adduxerunt in concilium.
Et statuerunt testes falsos qui dicerent. Hic hominem non
cessat loqui verba contra locum sanctum et legem. Audivimus
enim eum dicentem quoniam ihesus nazarenus hic
destruet locum istum et mutabit traditiones quas tradidit
nobis moyses. Et intuentes in eum omnes qui sedebant in
concilio viderunt faciem eius tamquam faciem angeli.

Dixit autem pontifex. Si ita se habent haec. Qui ait.
Viri fratres et patres audite. Deus gloriae apparuit patri
nostro abraham cum esset in mesopotamia antequam
habitaret in charran. Et dixit ad eum. Exi de terra tua et
de cognatione tua et veni in terram quam monstravero
tibi. Tunc egressus de terra chaldaeorum habitavit in
charran. Et inde postquam mortuus est transtulit eum in
terram hanc in qua nunc vos habitatis. Et non dedit illi
hereditatem in ea nec passum pedis. Et promisit dare illi
in possessionem eam et semini eius post ipsum. cum non
haberet filium. Locutus est autem deus sic. Quia erit semen
eius accola in terra aliena. et servient eam et adfligent
eam annis quadringentis. Et gentem cui servierint ego
iudicabo dixit deus. Et post haec exibunt et servient mihi
in loco isto. Et dedit illi testamentum circumcisionis. Et
sic genuit isaac et circumcidit eum die octavo. et isaac
iacob. et iacob duodecim patriarchas. Et patriarchae invidentes
ioseph vendiderunt in aegyptum. et erat deus cum
illo. Et eripuit eum ex omnibus tribulationibus eius. et
dedit illi gratiam et sapientiam coram pharaone rege
aegyptiorum. et constituit eum praepositum super aegyptum
et super omnem domum suam. Venit autem fames super
universam aegyptum et chanaan et tribulatio magna. et
non invenimus cibos patres nostri. Cum audisset autem
iacob esse frumenta in aegypto misit patres nostros primum.
Et in secundo agnitus est ioseph a fratribus suis. et manifestum
factum est genus eius pharaoni. Mittens autem
ioseph adduxit patrem suum iacob et omnem cognationem
suam in animabus septuaginta quinque. Et descendit iacob
in aegyptum. et defunctus est ipse et patres nostri. Et
translati sunt in sychem et positi sunt in monumento quod
emit abraham pretio argenti a filiis emmor filii sychem.
Quemadmodum autem adpropinquabat tempus promissionis
quam confessus erat deus abrahae. crevit populus et multiplicatus
est in aegypto. donec alius rex exsurgeret qui non
sciebat ioseph. Hic circumveniens genus nostrum adflixit
patres ut exponerent infantes suos ad vitam non nutriendos.
In illo tempore natus est moyses et fuit gratus deo. qui
nutritus est tribus mensibus in domo patris. Exposito autem
illo adsumpsit eum filia pharaonis et nutrivit eum sibi in
filium. Et eruditus est moyses omni sapientia aegyptiorum
erat autem potens in verbis et operibus suis. Cum autem
impleretur ei quadraginta annorum tempus ascendit in
cor eius ut visitaret fratres suos filios israhel. Et cum
vidisset quendam iniuriam patiebatur defendit et fecit
ultionem illato percussori. Existimabat autem intellegere
fratres suos quod deus per manum ipsius daret salutem
illis. Illi autem non intellexerunt. Et sequenti die apparuit
illis litigantibus et reconciliabat eos in pace dicens. Viri
estis fratres. ut quid nocetis alter alteri. Qui autem
iniuriam faciebat proximo impulit eum dicens. Quis te
constituit principem et iudicem super nos. Numquid tu
me vis occidere quemadmodum heri occidisti aegyptium.
Fugit autem moyses in verbo isto. et factus est accola in
terra madian. ubi genuit filios duos. Et impletis annis
quadraginta apparuit illi in deserto montis sinai angelus
in flamma ignis rubi. Moyses autem videns admiratus est
visum. Accedentique ad considerandum facta est vox domini
dicens. Ego sum deus patrum tuorum deus abraham et
deus isaac et deus iacob. Tremefactus autem moyses non
audebat considerare. Dixit autem ei dominus. Solve
calciamentum pedum tuorum. Locus enim in quo stas terra
sancta est. Videns vidi adflictionem populi mei qui est in
aegypto. et ingemuit. et descendi liberare eum. Et nunc
venite. et mittam te in aegyptum. Hunc moysen quem
negaverunt dicentes. Quis te constituit principem et iudicem.
hunc deus principem et redemptorem misit cum manu
angeli qui apparuit illi in rubo. Hic eduxit illos faciens
prodigia et signa in terra aegypti et in mari rubro et in
deserto annis quadraginta. Hic est moyses qui dixit filiis
israhel. Prophetam suscitabit vobis deus de fratribus
vestris tamquam me. Hunc audietis. Hic est qui fuit in
ecclesia in deserto cum angelo qui loquebatur ei in monte
sina et cum patribus nostris. qui suscepit eloquia viventia
dare nobis. Quem non voluerunt obedire patres nostri sed
repulerunt et aversi sunt cordibus suis in aegyptum dicentes
ad aaron. Fac nobis deos qui praecedant nos. Moyses enim
hic qui eduxit nos de terra aegypti nescimus quid factum
sit ei. Et vitulum fecerunt in diebus illis. et hostiam
obtulerunt idolo. et laetabantur in operibus manuum suarum.
Aversus autem deus tradidit eos servire militiae caeli
sicut scriptum est in libro prophetarum. Numquid victimas
et hostias obtulistis mihi annis quadraginta in deserto
domine israhel. Et suscepistis tabernaculum moloch et
sidus dei vestri remphan figuras quas fecistis adorare eas.
Et transferam vos trans babylonem. Tabernaculum testimonii
erat patribus nostris in deserto sicut constituit qui
loquebatur moysi ut faceret illud secundum formam quam
viderat. Quod et introducentes patres nostri cum iesu in
possessionem gentium quas expulit deus a facie patrum
nostrorum usque in diebus david. Qui invenit gratiam
coram deo et petit habitaculum invenire deo iacob. Salomon
autem aedificavit ei domum. Sed non excelsus in manufactis
habitat sicut propheta dicit. Caelum mihi sedes est terra
autem scabellum pedum meorum. Quam domum aedificabitis
mihi dicit dominus aut quis locus requietionis meae. Nonne
manus mea fecit haec omnia. Dura cervice et incircumcisis
cordibus et auribus vos semper spiritui sancto resistitis
sicut patres vestri ita et vos. Quem prophetarum non
persecuti sunt patres vestri. Et occiderunt eos qui adnuntiabant
de adventu iusti cuius nunc vos proditores fuistis
et homicidae. Qui accepistis legem in dispositione angelorum
et non custodistis. Audientes autem haec dissecabantur
cordibus suis et stridebant dentibus in eum. Cum autem
esset plenus spiritu sancto intuens in caelum vidit gloriam
dei et ihesum stantem a dextris dei. Et ait. Ecce video
caelos apertos et filium hominis a dextris dei stantem.
Exclamantes autem voce magna continuerunt aures suas
et impetum fecerunt unanimiter in eum. Et eicientes eum
extra civitatem lapidabant. Et testes deposuerunt vestimenta
sua secus pedes adulescentis qui vocabatur saulus.
Et lapidabant stephanum invocantem et dicentem. Domine
ihesu accipe spiritum meum. Positis autem genibus clamavit
voce magna dicens. Domine ne statuas illis hoc peccatum.
Et cum hoc dixisset obdormivit in domino. Saulus autem
erat consentiens neci eius. Facta est autem in illo die
persecutio magna in ecclesia quae erat hierosolymis. Omnes
autem dispersi sunt per regiones iudaeae et samariae praeter
apostolos. Viri autem timorati sepelierunt stephanum et
fecerunt planctum super eum. Saulus autem devastabat
ecclesiam per domos intrans et trahens viros ac mulieres
tradebat in custodiam. Qui quidem ergo dispersi erant
pertransibant evangelizantes verbum. Philippus autem
descendens in civitatem samariae praedicabat illis christum.
Et intendebant omnes his quae dicebantur a philippo unanimes
audire et videre signa quae faciebat. Multi enim
habentes spiritus immundos clamantes voce magna exibant.
Multi autem paralytici et claudi curati sunt. Et gavisa
est civitas illa multa. Vir autem quidam nomine simon
qui ante fuerat in civitate magnus magiam exercens et
seducens gentem samariae dicens se esse aliquem magnum.
Cui adtendebant omnes a minimo usque ad maximum
dicentes. Hic est virtus dei quae vocatur magna. Adtendebant
autem propter quod multo tempore magiis suis
exterritos fecisset eos. Cum autem credidissent philippo
evangelizanti de regno dei et nomine ihesu christi baptizabantur
viri ac mulieres. Simon quoque ipse credidit et
cum baptizatus esset adplicabatur philippo. videns quoque
signa et virtutes quae fiebant obstupescebat. Audierunt
autem apostoli qui erant hierosolymis quia recepit samaria
verbum dei. Et miserunt ad illos petrum et iohannem.
Qui cum venissent deprecati sunt pro illis ut accipiant
spiritum sanctum. Nondum enim in quemquam illorum
venerat sed baptizati tantum erant in nomine domini ihesu.
Tunc imponebant manus super illos et accipiebant spiritum
sanctum. Cum autem vidisset simon quia per impositionem
manuum apostolorum daretur spiritus sanctus obtulit eis
pecuniam dicens. Date et mihi hanc potestatem ut cui
imposuero manus accipiat spiritum sanctum. Petrus autem
dixit ad eum. Pecunia tua tecum sit in perditionem. quoniam
donum dei existimasti pecunia possideri. Non est tibi pars
neque sors in sermone isto. Non enim est recta cor tuum
coram deo. Paenitentiam itaque age ab hac nequitia tua
et roga deum si forte remittatur tibi cogitatio cordis tui.
In felle enim amaritudinis et obligatione iniquitatis video
te esse. Respondens autem simon dixit. Deprecamini vos
pro me ad dominum ut nihil veniat super me quod dixistis.
Et illi quidem testificati et locuti verbum domini revertebantur
hierusalem. multisque regiones samaritanorum evangelizabant.
Angelus autem domini locutus est ad philippum
dicens. Surge et vade contra meridianum ad viam quae
descendit ab hierusalem in gazam. haec est deserta. Et
surgens abiit. Et ecce vir aethiops eunuchus potens
candacis reginae aethiopum qui erat super omnes gazas
eius. qui venerat adorare hierusalem. Erat autem revertens
sedens super currum suum et legebat prophetam isaiam.
Dixit autem spiritus philippo. Accede et adiunge te ad
currum istum. Accurrens autem philippus audivit eum
legentem prophetam isaiam. Et ait. Putasne intellegis quae
legis. Qui dixit. Quomodo enim possum si non aliquis
ostenderit mihi. Rogavitque philippum ut ascendens sederet
cum illo. Locus autem scripturae quam legebat erat hic.
Tamquam ovis ad victimam ductus est. et sicut agnus coram
tondente se sine voce sic non aperuit os suum. In humilitate
iudicium eius sublatum est. generationem eius quis enarrabit
quoniam tollitur de terra vita eius. Respondens autem
eunuchus philippo dixit. Obsecro te de quo propheta dicit
hoc. de se an de alio aliquo. Aperiens autem philippus os
suum et incipiens a scriptura ista evangelizavit illi ihesum.
Et dum irent per viam venerunt ad aquam quandam. Et
ait eunuchus. Ecce aqua. quid prohibet me baptizari. Dixit
autem philippus. Si credis ex toto corde licet. Respondens
autem dixit. Credo filium dei esse ihesum christum. Et
iussit stare currum. Et descenderunt uterque in aquam
philippus et eunuchus. et baptizavit eum. Cum autem
ascendissent de aqua spiritus domini rapuit philippum.
Et amplius non vidit eum eunuchus. Ibat autem per viam
suam gaudens. Philippus autem inventus est in azoto.
Et pertransiens evangelizabat civitates cunctas donec
veniret caesaream.

Saulus autem adhuc spirans minarum et caedis in discipulos
domini. Et adpropinquans damasco. Et subito circumfulsit
eum lux de caelo. Et cadens in terram audivit vocem
dicentem sibi. Saule saule quid me persequeris. Qui dixit.
Quis es domine. Dominus autem. Ego sum ihesus quem tu
persequeris. Dura tibi contra stimulum calcitrare. Et
tremens ac stupens dixit. Domine quid me vis facere.
Dominus autem ad eum. Surge et ingredere civitatem et
dicetur tibi quid te oporteat facere. Viri autem illi qui
comitabantur eum stabant stupefacti audientes quidem
vocem neminem autem videntes. Surrexit autem saulus de
terra. Apertisque oculis nihil videbat. Adducentes autem
illum manibus introduxerunt eum damascum. Et erat tribus
diebus non videns et non manducavit neque bibit. Erat
autem quidam discipulus damasci nomine ananias. Et dixit
ad illum dominus in visu. Anania. Qui dixit. Ecce ego
domine. Dominus autem ad eum. Surge et vade in vicum
qui vocatur rectus. et quere in domo iudae saulum nomine
tarsensem. Ecce enim orat. Et vidit virum nomine ananiam
introeuntem et ponentem sibi manum ut visum recipiat.
Respondit autem ananias. Domine audivi a multis de viro
isto quanta mala fecerit sanctis tuis in hierusalem. Et hic
habet potestatem a principibus sacerdotum alligandi omnes
qui invocant nomen tuum. Dixit autem ad eum dominus.
Vade quoniam vas electionis est mihi iste ut portet nomen
meum coram gentibus et regibus et filiis israhel. Ego enim
ostendam illi quanta oportet eum pro nomine meo pati.
Abiit ananias et introivit in domum. Et imponens ei manum
dixit. Saule frater dominus misit me ihesus qui apparuit
tibi in via qua venisti ut videas et implearis spiritu sancto.
Et confestim ceciderunt ab oculis eius tamquam squamae
et visum recepit. Et surgens baptizatus est. Et cum accepisset
cibum confortatus est. Fuit autem saulus cum discipulis
qui erant damasci per dies aliquot. Et confestim in synagogis
praedicabat ihesum quoniam hic est filius dei. Stupebant
autem omnes qui audiebant eum et dicebant. Nonne hic est
qui expugnabat in hierusalem eos qui invocabant nomen
istud. Et ad hoc huc venerat ut vinctos illos duceret ad
principes sacerdotum. Saulus autem magis convalescebat
et confundebat iudaeos qui habitabant damasci adfirmans
hunc esse christum. Et cum impleti essent dies multi
consilium fecerunt iudaei ut interficerent eum. Notae autem
factae sunt saulo insidiae eorum. Custodiebant autem et
portas die ac nocte ut eum interficerent. Accipientes autem
discipuli eius nocte per murum demiserunt eum submittentes
in sporta. Cum autem venisset hierusalem temptabat se
iungere discipulis. Et omnes timebant eum non credentes
quia esset discipulus. Barnabas autem adsumens eum
adduxit ad apostolos. Et narravit illis quomodo vidisset
dominum in via et quia locutus esset ei. et quomodo in
damasco fiducialiter egisset in nomine ihesu. Et erat cum
illis intrans et exiens in hierusalem. Fiducialiter agens in
nomine domini ihesu. Loquebatur quoque et disputabat
cum gentibus. Illi autem quaerebant interficere eum. Quod
cognito fratres deduxerunt eum caesaream et dimiserunt
illum tarsum. Ecclesiae quidem per totam iudaeam et
galilaeam et samariam habebant pacem aedificatae ambulantes
in timore domini et consolatione spiritus sancti
replebantur. Factum est autem petrum cum circumiret
omnes transire ad sanctos qui habitabant lyddae. Invenit
autem ibi quendam hominem nomine aeneam octo annis
iacentem in lectulo qui paralyticus erat. Et ait illi petrus.
Aenea sanat te dominus ihesus christus. surge et sterne
tibi. Et confestim surrexit. Et viderunt eum omnes qui
habitabant lyddae et saronae qui conversi sunt ad dominum.
In ioppe autem quaedam discipula nomine tabitha quae
interpretata dicitur dorcas. haec plena erat bonis operibus
et eleemosynis quae faciebat. Factum est autem in diebus
illis infirmatam eam mori. Quam cum lavissent posuerunt
in cenaculo. Cum autem prope esset lydda ioppe discipuli
audientes quia petrus esset in ea miserunt duos viros ad
eum rogantes ne pigritetur usque ad se pertransire. Exurgens
autem petrus venit cum illis. Quo cum venisset duxerunt
eum in cenaculum. Et circumsteterunt illum omnes viduae
flentes et ostendentes tunicas et vestimenta quae faciebat
illis dorcas. Eiectis autem foras omnibus petrus positis
genibus orabat. Et conversus ad corpus dixit. Tabitha
surge. Quae aperuit oculos suos. et videns petrum erexit
se. Dans autem illi manum adlevavit eam. Et cum vocasset
sanctos et viduas adstitit illis viva. Quod notum factum
est per universam ioppen. Et credidit multi in domino.
Factum est autem ut moraretur dies multos ioppe apud
quendam simonem coriarium. Erat autem vir quidam in
caesarea nomine cornelius centurio cohortis quae dicitur
italica. religiosus ac timens deum cum omni domo sua
faciens eleemosynas multas plebi et deprecans deum semper.
Hic vidit in visu manifeste quasi hora diei nona angelum
dei introeuntem ad se et dicentem sibi. Cornelius. Intuitus
autem illi timore correptus dixit. Quid est domine. Dixit
autem illi. Orationes tuae et eleemosynae tuae ascenderunt
in memoriam ante deum. Et nunc mitte viros in ioppen et
accersi simonem quendam qui cognominatur petrus. Hic
hospitatur apud quendam simonem coriarium cuius est
domus iuxta mare. Hic dicet tibi quae te oporteat facere.
Et cum recessisset angelus qui loquebatur cornelio vocatis
duobus domesticis et milite timorato ex his qui illi
deserviebant. et narrans omnia eis misit illos ioppen.
Sequenti autem die illis iter facientibus et adpropinquante
civitati ascendit petrus in superiora ut oraret circa horam
sextam. Et cum esset esuriens gustare voluit. Parantibus
autem illis excidit super eum mentis excessus. Et videt
caelum apertum et descendens vas quoddam velut linteum
magnum quattuor initiis demitti de caelo in terram. In
quo erant omnia quadrupedia terrae et bestiae et reptilia
et volucres caeli. Et facta est vox ad eum. Surge petre
occide et manduca. Ait petrus. Absit domine quoniam
nunquam manducavi omne commune et immundum. Et vox
rursum secundo ad eum. Quae deus purificavit tu ne
communes. Hoc autem factum est per ter. Et statim receptum
est vas illud in caelum. Et dum intra se haesitaret petrus
quidnam esset visio quam vidisset. ecce viri tres qui missi
fuerant a cornelio interrogantes domum simonis adstiterunt
ante ostium. Et vocantes interrogabant si hospitatur ibi
simon qui cognominatur petrus. Petro autem cogitante de
visione dixit spiritus ei. Ecce viri tres quaerunt te. Sed
surgens descende et vade cum eis nihil haesitans quia ego
misi eos. Descendens autem petrus ad viros dixit. Ecce ego
sum quem quaeritis. quae causa est propter quam venistis.
Illi autem dixerunt. Cornelius centurio vir iustus et timens
deum testimonium habens ab universa gente iudaeorum
responsum accepit ab angelo sancto accersire te in domum
suam et audire verba a te. Introductis ergo eis hospitio
recepit. Die autem alia surgens petrus abiit cum illis et
quidam de fratribus ioppe abierunt cum eo. Et alia die
introivit caesaream. Cornelius autem exspectabat illos
convocata cognatione sua et amicis maximis. Et cum introisset
petrus occurrit ei cornelius et procidens ad pedes eius
adoravit. Petrus autem adlevavit eum dicens. Surge et ego
ipse homo sum. Et loquens cum illo intravit et invenit
multos qui convenerant. Dixitque ad illos. Vos scitis
quemadmodum nefas sit viro iudaeo adplicare se uni de
gente alterius aut accedere ad hominem alienigenam. Et
mihi ostendit deus neminem communem aut immundum
dicere hominem. Propter quod sine dubitatione veniens
accersitus sum. Interrogo ergo quam ob causam accersistis
me. Et cornelius dixit. Ab hora nona usque ad horam hanc
eram orans in domo mea hora nona. et ecce vir stetit ante
me in veste candida et ait. Cornelius exaudita est oratio
tua et eleemosynae tuae memorabiles factae sunt in conspectu
dei. Mitte ergo in ioppen et accersi simonem qui cognominatur
petrus. Hic hospitatur in domo simonis coriarii
iuxta mare. Qui cum venerit loquetur tibi. Et confestim
misi ad te. et tu bene fecisti veniens. Nunc ergo omnes nos
in conspectu dei adsumus audire omnia quae tibi praecepta
sunt a deo. Aperiens autem petrus os suum dixit. In veritate
comperio quia non est personarum acceptor deus. sed in
omni gente qui timet eum et operatur iustitiam acceptus
illi est. Verbum misit filiis israhel annuntians pacem per
ihesum christum. hic est omnium dominus. Vos scitis quod
factum est verbum per universam iudaeam incipiens a
galilaea post baptismum quod praedicavit iohannes. Ihesum
a nazareth quomodo unxit eum deus spiritu sancto et virtute
qui pertransiit benefaciendo et sanando omnes oppressos
a diabolo. quoniam deus erat cum illo. Et nos testes sumus
omnium quae fecit in regione iudaeorum et hierusalem.
quem occiderunt suspendentes in ligno. Hunc deus suscitavit
tertia die et dedit eum manifestum fieri non omni populo
sed testibus praeordinatis a deo nobis qui manducavimus
et bibimus cum illo postquam resurrexit a mortuis. Et
praecepit nobis praedicare populo et testificari quia ipse
est qui constitutus est a deo iudex vivorum et mortuorum.
Huic omnes prophetae testimonium perhibent remissionem
peccatorum accipere per nomen eius omnes qui credunt in
eum. Adhuc loquente petro verba haec cecidit spiritus
sanctus super omnes qui audiebant verbum. Et obstupuerunt
qui ex circumcisione fideles fuerant qui venerant cum petro
quia et in nationes gratia spiritus sancti effusa est. Audiebant
enim illos loquentes linguis et magnificantes deum.
Tunc respondit petrus. Numquid aquam quis prohibere
potest ut non baptizentur hi qui spiritum sanctum sicut et
nos acceperunt. Et iussit eos in nomine domini baptizari.
Tunc rogaverunt eum ut maneret apud eos aliquot diebus.

Audierunt autem apostoli et fratres qui erant per iudaeam
quia et gentes receperunt verbum dei. Et cum ascendisset
petrus hierusalem disceptabant adversus illum qui ex
circumcisione erant dicentes. Quare introisti ad viros
praeputium habentes et manducasti cum illis. Incipiens
autem petrus exponebat illis ordinem dicens. Ego eram in
civitate ioppe orans et vidi in mente mea visionem. Descendit
vas quoddam velut linteum magnum quattuor initiis
demitti de caelo. et venit usque ad me. In quod intuens
adtendebam et vidi quadrupedia terrae et bestias et reptilia
et volucres caeli. Audivi autem et vocem dicentem mihi.
Surge petre occide et manduca. Dixi autem. Absit domine
quia nihil commune aut immundum introivit

vigna. qm̃ diffinitur cõtrana. Quic
quid itaq; de sempitna et incõmu
tabili gla patris pla possiunt cor
da papę. hoc simul et de filio. et de
spũ scõ inseparabiliter intelligunt.
Ideo cum hanc beatam trinitatẽ
unum cõfitemur dñm. qua ulla ẽ
ibi diuisitas. Sicut ergo detestam̃
arianos. qui inẽ patrẽ et filium
uolunt ee distantiam: ita mta
ecdomanos. patrem et filium tribuãt eẽsi
tatẽ: spm scm m. inferiorẽ putãt
ee natura. hũ uo nõ cõsidzant se
ullam inde blasphemiam. que ne
q; in psenti seculo. neq; in futuro sit
remittenda iudicõ. dicente dño. Q
cuiq; dixerit uerbum cõtra filiũ hois.
remittetur ei. Qui aũ dixit spm scm
nõ remitte ei neq; in hoc scło neq; in futuro.
Quanes g̃ hac ipietate sine uenia ẽ q q
dixerit ale cũ p̃ spm̃ peccat. ostũ ẽ itaq; peccat
ad idlgẽtes eos edũ q̃ p̃ocinatũ s nõ hõ
-nocatũ ab ipo et spm̃ e uocato pris. ab
ipo s. ita me pẽtentiã ab ipo gemit̃ supplicatiõnẽ p
ubet nisi ab ipo. aũ equalem ei pẽ
et filio omnipotẽtiam apls diat.
Diuisiones gtãr sunt. idem aũt spe
bis dilectissimi. alis q̃ documẽtis
quib; inimicabat̃ diuum eloquiũ
cusear auctoritas. adueniã cõm pẽt
costrs. unanimit̃ incatemur. et ultã
tis in honore spe scã. p quem omnis
catholica sanctificatur ecclia. omnẽ ran
onalis imbuitur anima.

De scã trinitate. Cap

Inuocato deum uerum unum in trĩ
nitate et trinitate trem in unitate te ue
nite adoremus. Verum destos es
unus omnipotens pater et filius et
spe scs. p dne doctr. a Se unum in sub
stantia trinitatem inpsonis confitem
p ecclam. a Se semper idem et unum
cam p. ab hinc

Ecclo. i. Ser intelligę pfitem̃ p dñi
pianam fidem nom ac uerbis
testamẽ pandit ar trinitas. si
quamuis nom̃ xpi in se cõmunicetur
instrumentum. eiq; sęp designatur
aduentum. quem credimus p ar
tum uirginis tam reuenisse tame
in orbem terr. ab ipius saluatoris
nri mirabili manasse phatur abue
ru. hec aũt religio mã. que uocat
xpiana atq; catholica. his nititur
fundamẽtis principaliter et cõ asse
ris. idẽ aute mundi cõstitutio nẽ
ante omne uidetur qđ retinere po
test rẽpons uocabulum. patris et
filii et spe sci esse substantiam

Benedic nos deus. deus noster be
benedicat nos deus et metuant eum
omnes fines

Datum de diuersis
sentencie per quã ali
sint iudicia et
case illius deo gra

missa tur nñ et benedicat nos deus. Et in em

Patrem utaq; cõfitemur hẽe filium. q̃
substantia sua genitum. et sibi
nora creatione coeternum. Quẽ cre
nus cõfitet fides. ut non sint duo
qui pater ẽ. neq; aliq̃ patrem et fi
lium. neq; sursum in infinitum hũa
nus animus cogitare. diuinam pro
genitem. neq; filiũ in cadẽ nata q̃ pri
us coeternus ẽ aliq̃n ficti patrem. ne
que sursum in infinitum diuina pgẽi
es intendere. sciñs nõ spiñ. neq; prẽ
ce. neq; filium. utpote in manata
nec genitũ. nec gniante. sz apte pce
dentem. et filio. Tu aũt dñe mi

℟ benedictus dominus deus israel qui facis

mirabilia solus et benedictum nomen

maiestatis eius in eternum. ℟ Repleatur

batur maiestate eius omnis terra fiat

Qui sit ẽ pcessionis mo
dus. fiat. et benedicam
sciliꝯ spc sanctum a patre et filio. ita ñ
possumus euidenter dicere. quẽ ad
modum generationem filii et patris
substantia. non cum pot humanus animus estimare. Nec aũt ut
credantur. nouus ac noua informat
ignorantia. Sz quia grauiter nos ad
religionis nre multa diuisa et ipsum
genus atq; uetera dicam carnaliter
sentientes. nouella uocum sunt ut arri
ant filium dñi. et nouam
tñ pse et multiplicatur et [illegible] substã

tiam patris cõfitemur. Sabellium q̃q
non tres substãtias. sed personas. sz unam ani
sumtransmarc. eidemq; patrẽ et qui
filius ẽ. eundemq; spm scm et qui pr
ẽ et filius. ac p hoc mutantur una
et personam. sub uocabulorum duũ
tat signatam.

℟ Quis deus magnus sicut deus noster tu

es deus qui facis mirabi lia. Notam fecisti

ti uirtutem tuam. redemisti in brachio tuo

populum tuum. Tu es. Gloria patri et filio et

Manichei quoq; nus
qui duos prumpsit spiritum sanctum. tertium
a sibi uicina et aduersa fingentes. scilicet
bonum deum et malum diabolum. et ab eo bono
cuncta bona. malo uero et diabolo om
nia peruersa mala. non unigenitum et
dant filium. et deum. indignum et ca
dicam sed deum filium habere de
natum. nichilominus. tamen carnaliter. quia haec generatio du
orum cõmixtione peragitur. Illut quoq;
indignum et intellectum humano sensui
applicant. Quae res facit eos nec ac
cipere testamentum. nec integro no
uum. Nam sicut omnino error eo
non recipit illud. ita et integre gene
rationem filii non amittit. ne humano
corpore polluta uideatur deus fuisse

manum

℟ Benedicamus et adoremus

et laudamus eum

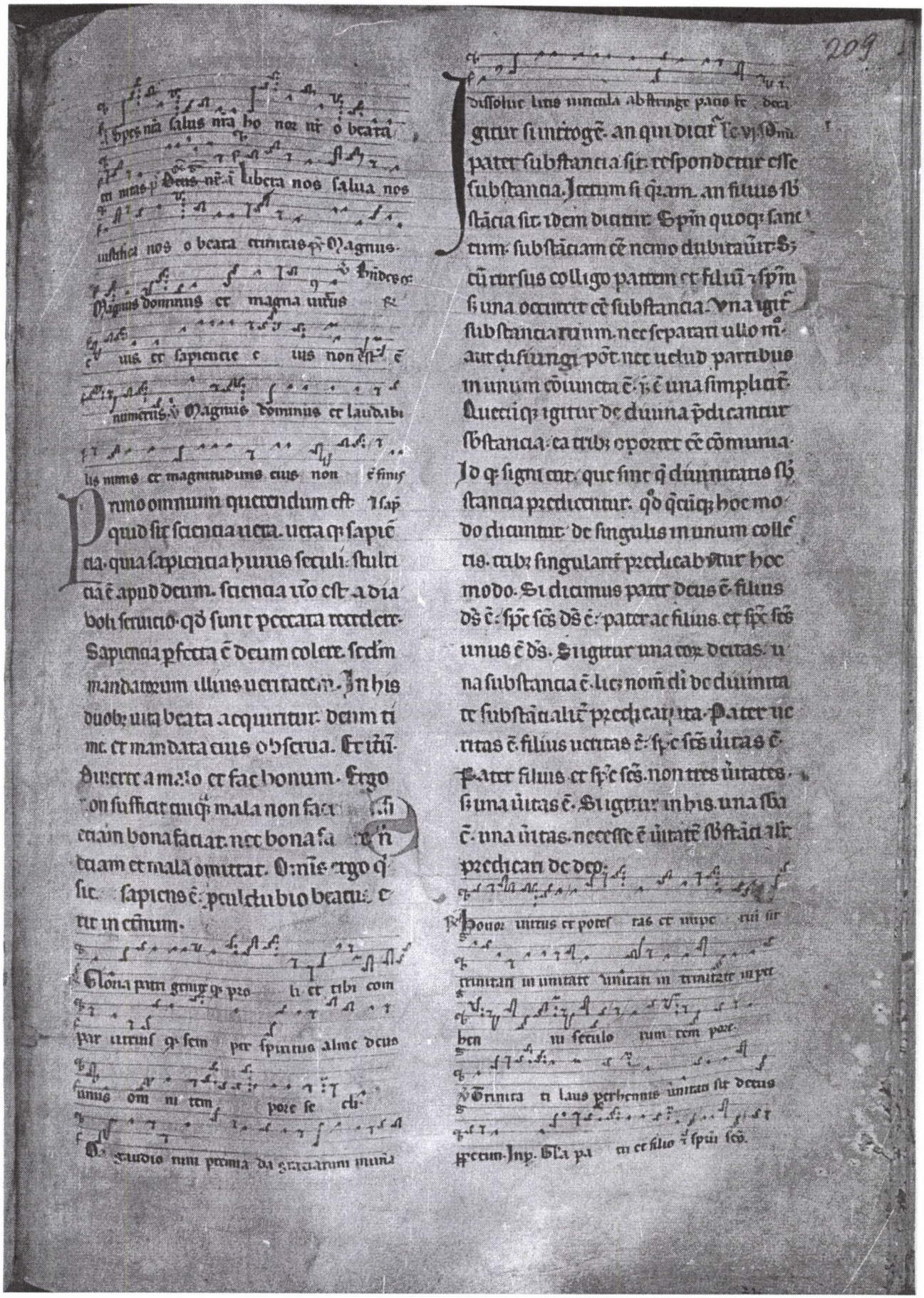

In illo t. dix. d. suis.
Cum uenerit paracletus quē ego mittam uobis a patre spm̃ ueritatis qui a patre procedit. ille testimoniū phibebit de me. et uos testimoniū phibebitis. quia ab initio mecū estis. Omel. ven. dō pbr. dō ead. lc.

Dominus ihc xpc in sermone q̄ audistis. aut apostolis suis. Cum uenit paracletus quē ego mittam uobis a pre spm̃ ueritatis qui a patre procedit. Aduenies de celo spc̃s sup aplos. sicut eis p̄miserat dominus. testimonium phibuit de domino. sp cor eorū illuxit aspirans omia q̄ de illo erant scripta mortalibus sciē da. clara luce reuelauit omia que d̄ mysteria nobis ac fidei illius. xpc spc̃s discipulis reserauit. et non solum illis. sed et omnibus qui p̄dicationem eorum credituri sunt in d̄nm. Ille inquit testimoniū phibebit de me. Ac si diceret. Ille ei aduenit. fiducialit absq; ullo pauore testimoniū de mundo uos phibere facit. et non solū uos. sed et oēs qui fideliter uerba mea suscipient. et uolūtatem meam ad ip̄lēdōne mādatorū meorū conantur p̄ficere. q̄ndem spc̃ caritatis mee. in abunde p̄fundit illos. et cor eorū scā illustrat sapiencia. et ad docēda uerba mandatorū meorū sublimiter accēdit. Hoc inquit locutus sum uobis. ut non scandalizemini. absq; synagogis facient uos. Eu rant nanq; plus magis fumum discipulis p̄secutionē p̄dicent. quominus hos uenientes potuisset scandalizare. quia solet numerum letalis ferri ad

usa. q̄ possunt ante p̄nosa. ā.

Gaudeamus pater ē gra na ueritus cōmunicatio spc̃s o beata trinitas p̄ dō und. ā. Ueritas ē pater ueritas filius ueritas est spc̃s sanctus o beata trinitas p̄ voce mea. ā. Una igitur pater ē logos paracletus q̄ substancia ē o beata trinitas. ℟. Ut paracletus. Omel. Cum uen. ℣ Domin. r. ℣ Et magna ure ei. ℟ Magnus do. ur. ℟ Sume trinita ri simplici deo una diuinitas equalis gla eqterna ma testas patri pyligi scō q̄ flamini qui totum subdit suis or bem le gibus. ℣ Presbr nobis gratiam deitas beata pa tris ac nati parte q̄ spiritus al mi. Qui tecū.

Sequentia. S. uenit hora. ut omnis qui interficit uos. arbitretur obsequium se p̄stare deo. Arbitrabant enim obsequium se p̄stare deo uidelicet q̄d discipulos xpi p̄sequebantur usq; ad mortem. sin cassum se deo patri placere estimant. quia ei uenerit hora eorum reminiscamini. quia ego dixi uobis. Quasi diceret. Ego p̄ uita uestra ac salute moriturus sum. meo q; sanguine uos redēpturus. et eterna uobis p̄mia post tribulacōnes daturus sum. Quibus ūbis apte cōgruit. q̄d alibi autem tribulacōnibus uris uob sēp aduersus

In mundo pressuram habebitis. sed cōfidi
te. quia ego uici mundum. ita uide
bis tribulationes istius mundi. et ar
tas angustias uincere debebo. Ipse enī
legitime p̄mouit cuius legitime cer
taminibus p̄misit dicēs. Beati qui pse
cutionem patiuntur p̄pter iustitiam.
quōm ipsorum est regnum celorum. Ad ex
emplum igitur nos beatorum apl̄orū
quōrum domino largiente possumus.
uitam nr̄am mores q; aptare necesse est
quia eternitatis gaudia una cū ipsis
dño miserante capimus possidere. Nec
dubitādum. qđ quorum nunc uestī
gia sequimur. ad eor in futuro sumus
premia perciturri. Qua p̄pter p̄scitemus
in doctrina eorū. et distendo uidelicet
et opib; extendendo. que dēcētē oracōnib;
meditamus assiduis. dominica panis
cōmunicatione digni sanctamus eius
dem. unanimiter in fide recta. et spe fir
ma. ac caritate sincera p̄sistamus. pa
nem indigenti. primo. uel quicquid
ualemus pie consolationis porrigamus.
simplicitatem cordis. in omnib; teneamus
qđ est sola intentione retributionis eter
ne bona operari.

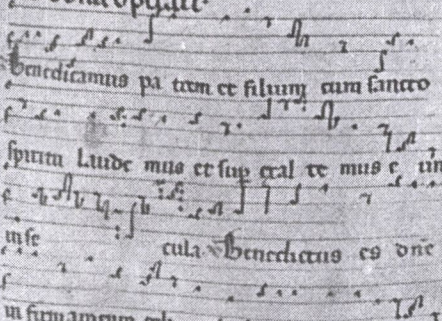

Exultemus itaq; dilectis
simi gaudio spiritali. et digna xpō
dñi gratiarum actione letantes. liberos

cordis oculos ad illam altitudinē in q̄
xp̄e est engamus. sursum uocatos animos
desiderata terrena non deprimant. ad terrena
prelatos. pritura non occupēt. Ad hanc
enim nos deuotionem beatissimus apl̄s
petrus incitat. et sedin illam dilectionē
quam pascendis xp̄i ouib; trina dñi
amoris p̄fessione concepit. obsecrans
dicat. Rogō obsecro uos. tanq̄ aduenas
et pegrinos. abstinere uos a carnalib;
desideriis. que militant aduersus ani
mam. Cui aūt nisi diabolo carnales
militant uoluptates. qui animas ad
supna tendentes. corruptibilium bo
norum delectationib; obligare. et ab
illis sedib; de quib; ipse erat dic gaud;
obducere. Contra cuius insidias. sapi
enter debet fidelis quisq; uigilare ur
inimicum suum de eo qđ rēptatur. p̄
sit cl ūdere. Nichil aūt est malicius di
lectissimi. contra diaboli dolos. q̄m be
nignitas mīe et largitas caritatis p
quam omne peccatum. aut declinat
aut uincitur. Sz huius uirtutis subli
mitas. non prius apprehenditur. nisi
illō q̄ ei adiūtorium subueniat. Quid
aūt est tam inimicum mīe et opib; cari
tatis q̄ auaritia. de cuius radice om
nium malorum germen egrit. Re
sistamus ergo dilectissimi. huic morbo
tam pestifero. et caritatem fine qua
nulla uirtus pōt nitere. sectemur ut
p̄ hanc quam ad nos xp̄e descendit di
lectionis uiam eandem nos ad ipm̄ po
simus ascendere. cui est cū deo p. et
et spū scō honor. in secula seculorum

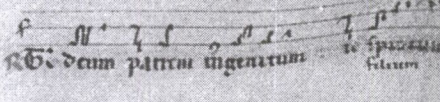

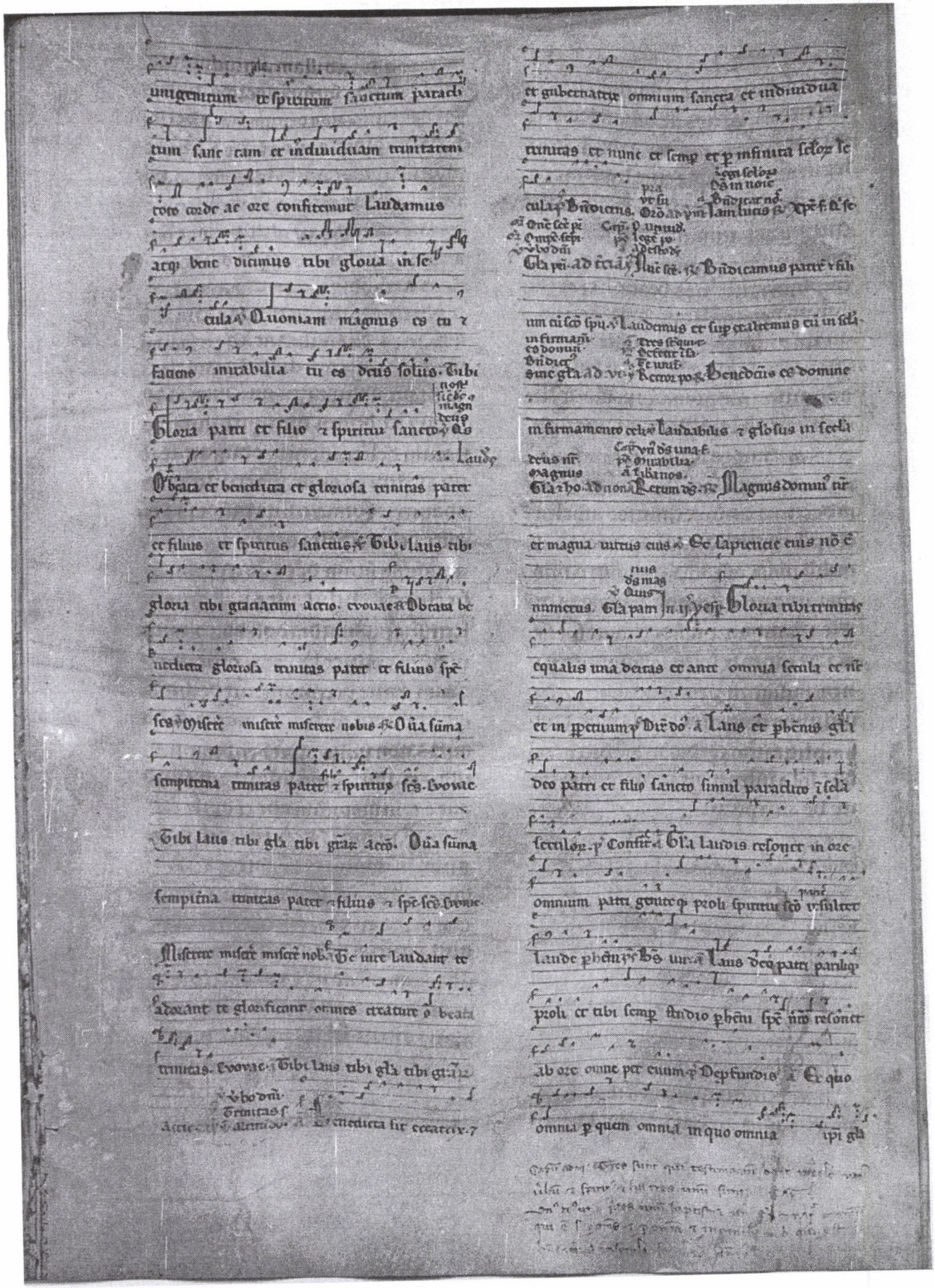

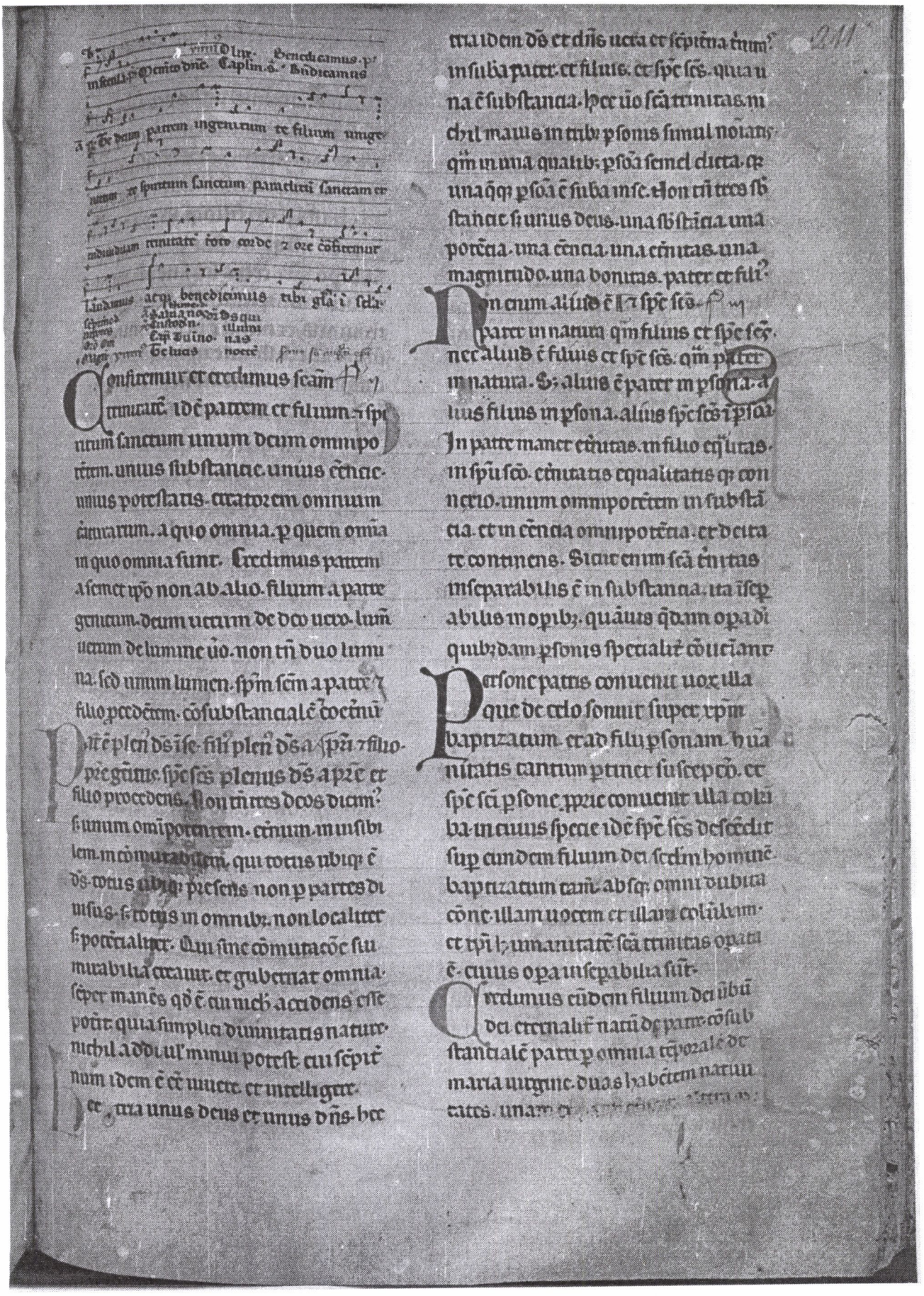

Confitemur et credimus scam trinitatem. idem patrem et filium et spiritum sanctum unum deum omnipotentem. unius substancie. unius essencie. unius potestatis. creatorem omnium creaturarum. a quo omnia. per quem omnia in quo omnia sunt. Credimus patrem a semet ipso non ab alio. filium a patre genitum. deum uerum de deo uero. lumen uerum de lumine uero. non tamen duo lumina. sed unum lumen. spiritum sanctum a patre et filio procedentem. consubstancialem et coeternum.

Pater est plenus deus in se. filius plenus deus a patre et filio. pater genitus. spiritus sanctus plenus deus a patre et filio procedens. Non tamen tres deos dicimus. sed unum omnipotentem. eternum. inuisibilem. incommutabilem. qui totus ubique est deus. totus ubique presens non per partes diuisus. sed totus in omnibus. non localiter sed potencialiter. Qui sine commutacione sui mirabilia creauit. et gubernat omnia. semper manens quod est. cui nichil accidens esse potest. quia simplici diuinitatis nature. nichil addi uel minui potest. cui sempiternum idem est esse uiuere. et intelligere.

Hec tria unus deus et unus dominus. hec tria idem deus et dominus uera et sempiterna trinitas. in substancia pater. et filius. et spiritus sanctus. quia una est substancia. Hec uero sancta trinitas. nichil maius in tribus personis simul nominatis quam in una qualibet persona semel dicta. quia unaquaque persona est substancia in se. Non tamen tres substancie sed unus deus. una substancia. una potencia. una essencia. una eternitas. una magnitudo. una bonitas. pater et filius.

Non enim aliud est pater in natura quam filius et spiritus sanctus. nec aliud est filius et spiritus sanctus. quam pater in natura. Sed aliud est pater in persona. aliud filius in persona. aliud spiritus sanctus in persona. In patre manet eternitas. in filio equalitas. in spiritu sancto. eternitatis equalitatis que connexio. unum omnipotentem in substancia. et in essencia omnipotencia. et deitate continens. Sicut enim sancta trinitas inseparabilis est in substancia. ita inseparabilis in operibus. quamuis quedam opera dei quibusdam personis specialiter conueniant.

Persone patris conuenit uox illa que de celo sonuit super xpm baptizatum. et ad filii personam humanitatis tantum pertinet susceptio. et spiritus sancti persone proprie conuenit illa columba. in cuius specie idem spiritus sanctus descendit super eundem filium dei secundum hominem baptizatum tamen absque omni dubitacione. illam uocem et illam columbam. et tamen humanitatem sancta trinitas operata est. cuius opera inseparabilia sunt.

Credimus eundem filium dei uerbum dei eternaliter natum de patre consubstancialem patri per omnia temporalem de maria uirgine. duas habentem natiuitates. unam [illegible]

et matre tēporalem. Aut etiam filius
dei siue carnis susceptōne cōceptus est
et carnis siue natiuitate natus ē. Dei
uerum cōfitemur conceptum. et dei
uerum natum. eūdem uerū deum et
uerum hominem ih̄m xp̄m unum filiū
di unigenitum. p̄p̄rium et p̄fectum i du
ab; naturis in unius p̄sone singulari
tate inpassibilē et passibile et immorta
lem et mortalem. crucifixum et sepultum
tate nr̄a. eūdem q; sēper uiuentem in ū
Spiritum inseparabilem. et ineffabile
ueram q; trinitatem. idē patrē et filium et
spm̄ sanctum indiuiduam cōfitemur
in unitate nature. qua trinus et unus
ē deus. Trinitas nimirum per distinc
tionē p̄sonarum. unus uō p substantiā
inseparabilem deitatis. Has igitur tres
p̄sōas. patrem. filiūq; ac sp̄m sc̄m non putan
uas. ul quasi suspicabiles tantum. sed
ueras subsistētes. coeternales. coeq̄les ē
dimus et cōsubstantiales.

Alia enim p̄sona patris. alia filii. a
lia sp̄s sc̄i. Sed pater et filius et sp̄s
sc̄s non tres dij. sed unus ē deus. Etiam
pater uerus deus. uere et p̄prie pater ē.
qui genuit et se idē et sua substantia
tēporaliter et sine initio uerum filium
coeternum. consubstantialē et coequalē
sibi. et filius uerus deus uere et p̄prie
ē filius. qui ante omnia secula genitus ē
de patre tēporaliter. et absq; ullo tēpo
lum de lumine. ds̄ uerus de deo uero. Et
nūq̄ fuit pater sine filio. nec filius sine
patre. et enim sēp patrē ē. p̄ter
erat. et erit. et nūquam nō fuit pat̄
fr̄e nūquam non erat filius. Sēp enim
et filius sēper filius ē erat et erit.

pater qui genuit sibi sēper equalē filiū
sēper quidem filius qui genitus ē equal
patri. spē nāq; sc̄us. uerus deus. uere p̄p̄r
sp̄s sc̄s ē. non genitus. nec patris. s. et p
p̄re filio q; intemporaliter inseparabili
q; procedens. consubstantialis. coeter
coequalis patri filio q; Sēp ē erat et
erit. Et nūquam fuit pater. aut filius
sine spū sc̄o. nec sp̄s sc̄s sine p̄re. aut filio.
et idcirco inseparabilia fuit sēper opa
trinitatis. et nichil ē in sc̄a trinitate di
ūsum. aut dissimile ul inequale. non di
uisum naturaliter. non cōfusum p̄sōali

Quum apō patres nōs sicut
liber iudicū refert. q̄dam israelitice
tribꝰ. cuiꝰ adūsum se p̄lio decertantes
nec p̄ter cōsuetudinem ppli unius habitū
inter bellantes posse. et discretō. utri; il
la cuius iustior erat causa pugnandi.
et quēnto p dū auxilium uictoriam p̄re
sumebat signum sibi certo in sermone
cōstituit. ut quos unā armor facies cō
fundebat. secretionis uerbi distingue
sacramentum. Ad beati apli ut ego tro
cēplum sequentes eccl̄ie dei quam
aduersus michi am diabolica furoris ar
mabant. misterium simbolū tradide
runt. ut quia sub ipō xp̄i nomine credē
dum erat futura diuisitas. signaculū
simboli inter fideles p fidoq; secerne
eratlienus a fide atq; hostis appareret
eccl̄ie. aut ne q̄m baptizatus nesciret
aut ne quam hereticus corrupisset.
Credis inquit in deum patrē om̄potē
tem. Credendus sine dubio ē ds̄ pat
om̄potens. cuius uirtus sic sentitur.
ut quantitas eius et qualitas ignoret
ē enim illius et posse non discernendo

assequamur si credendo. Que aũt credere debemus. edocet nos redemptoris nri anchoritas dicens. Qui credit in me. credit non in me sed in eum qui me misit. habz uitã eñam etiam. Et alibi. Credite in deũ credite et in me. credite.

Plus ẽ fides qñ fidei oculis intuemur qñ sensus possit uidere carnalis Credis inquit in deum patrem omnipotentem. Ideo natura inascibilis in patre unigenitu ueritas. in omnipotẽte plenitudo uirtutis ostẽditur. ẽ namq; p unigenitam deitatẽ omnipotẽs et p omnipotẽtem patrẽ. Nec discutiendum. qualis sit pater. quia qlis deus sit. aut omnipotens. non potest cõprehendi. Et in hũm xpm filium dei unicam dñm nrm. Qd xps ẽ factus q filius erat. dispensacõe redẽptõnis humane qd dñs ẽ. de ppetuitate nascẽtis unicus aũt ul unigenitus annũciat et creditur quia unus ita ẽ genitus. neq; habet in natiuitate consortem. filium audis. non ut illum seu aliquo ditii putes. sed ut credas in cõplẽ filiũ magistrate deum p dixisse de deo. ut ait ipse. Ego a patre exiui. et uenio in hunc mũdũ. Qui natus ẽ de spũ scõ et maria uirgine. spm scm audis. ut partum illum mirabilẽ simul et inculpabilẽ recognoscas. celeste ẽ enim qd spẽ agit immolatum. qd spẽ operatur. Nam cũ unigenitum dei hominem fieri redẽptõnis nre necessitas flagitaret. hõ natiuitati sue priuilegium ppetuitatis impetret. ut de uirgine nasceret. Qui enim uenerat inueterata peccatis hominum renouare naturam. nouã legẽ legẽ uoluit hãc nascẽdo. Unigenitus igit dei fs ẽ filius hois. ut qui ẽt omnium mũdi creatur et redẽptor. Qui sub põtio pilato crucifixus ẽ et sepultus. Nulla nobis sit de xpi cruce cõfusio. quia habemus de ei passione uictoriam. Sicut enim sepultus dei filius non sibi sed nobis ẽ natus. ita immaculatus dei agnus non sibi sed nobis ẽ passus. Qui aũt non mirificum adũrat ẽ misterium. ubi pẽ homo pdicatur q dñs ẽ. et ubi dẽ dñs ãnunciatur. qui affigitur crucifixus. Nec inopinata ei qd pemptus ẽ aut improuisa res accidit. qui diuinitatis sue cõsilio. idcirco susceperit hominem. ut pro homine posset occidi. Supplicium aũt crucis elegit ut sublimiorem uictoriã pararet pena deiectior. et qui humiliatus bono parabatur. quasi in cõspectu mũdi. in altum sublatus occulti simul ut qui crucifixũ uidebãt. mirabilia uiderẽt crucifixi. Nam satis habuit deq; gl'iam pacatus ostẽdere. repente a solis obscuratus. terremotu rupes. saxa dissiliũt. resurrectõ mortuor. Illud aũt q̃nti ẽ testimonij. q̃ etiam pariẽ crucifixus latro. memoriam sui in celesti regno fieri a cõsorte supplicij pcabatur. hinc ẽ kñi. qd illusiões et opbria q̃ ptulit xps. crucem mortẽq; eius non suspiremus igit musicamus. sed cõtinuis laudibz celebramus. Sepultus ẽ aũt dñs. ut cõsequens erat. ut qui mortuus fuerat. acciperet sepulturam. Sepultus ẽ dñs. ut ad cõsolationem sepultor. benedictõm corporis eius et ita se sepeliret. sepultus ẽ. ut qui uere mortuus credebatur. uere credet se a mortuis resurrexisse. Vij

Tertia inquit die resurrexit a mortuis

Si credidisti de ipō qō dedecoris ē. cr
de qō gl̄ie ē. Si credidisti qō mortis ē
crede qō uite ē. Sicut enim in passiōe
mīstrum pietatis ē ita mīrū recti
one operatio potestatis. ut aut ipē. Po
testatem habeo ponendi aiam meam
et potestatē habeo iterum sūmdi
cam. Quomō itaq; non ulla subuerb
at uita post mortē cui mors non fuit
cōdicō si potestas. Nec magnum sa
ne ē si dicamus. potuit ipē resurgere
cū impossibile fuerit ut auctor uite nō
reduceret ad uitam. Aut quomō potat
inferni legibus detineri. qui id circo ē
mortuus. ut mors amitteret potestatē
Nichil ergo ultra de eius passionibꝰ
cōfundamur. nichil de eius morte tre
pidemus. cui et resurgēdi potestas e
rat. et natura uiuendi. Cuius autem
clemēcie ē illum non credere resurrexi
se. ad cuius preceptum de tumulo se
pultus emerserit. Ascendit ī celū. Decet
bat siquis talis gl̄a hoīē q̄ de uirgine nasce
batur. si impossibile fuit eum celū ascēdere cui possibile
fuit inferos triumphare. Et necesse erat
ut qui ad mortē de regno uenīat post
mortē rediret ad regnum. Fuit in hoc
Rmī salutaris. et incōprehensa mīa bꝰ
humanis inter celū et tram cōmunio
ut sic tra dei filiū se suscepisse letata est
ita celum filium hominis se accepisse
gauderet. ut cantarū ē p.pphām. letēt
celi et exultet tra. nam sicut manifestū
ē terram exultare de dei ita dubiū nō
ē celum gaudere de homine.

Sedet ad dexterā patris. Quo sedet
xp̄c. uicturo munus ē. Qō ad dexte
ram patris sedet diuinitatis ē primogēi
ti indiscrete cōsortiū assumptis. Et bene
ad dexterā patris annuntiat̄ sedēs in q̄
nichil uoluntatis sue diabolus qui ꝑ
tus ē sinistre inuenit. Inde uenturus ē iu
dicare uiuos et mortuos. Necesse ē fōres.
ut hominum genus ille discutiat qui
creauit. et ipē iudicet qui redemit. ītiq;
ē. ut omnipotens dñs. mortales suos
quos diuinitatis uirtute formauit. pa
tris pietate saluauit. iudicis examina
tione discernat. Nam quid ē potest
et cum apud deum quā ut quoꝝ in
seculo fuit uita dubia. cor̄ post hoc se
culum merita distinguantur. Vbi au
tem iudicanti referuntur uiui. ac mor
tui. ut omnium hominum ē apō deū
cura credatur. et in spīm sanctum. Vt ē
Rmī in offensa regula uiuendi. ut q̄
unum nomē ē. non sit cor̄ diuisa cōfessiō.
et quum celo apō se unū suū a nob nō
separetur interim. Nam sicut diuini
tati nichil de creaturis equari potest.
ita omnem diuisionē et inequalitatē
natura diuinitatis excludit. Secūm ē
euangelicam ūitatē. sic ē filius a patre
creuit. ita et spūs scūs a patre procedu
et sicut unigenitus filius dei ē. ita et spūs
scūs dei ē. et sicut patre cui uult misereꝝ
et filius cui uult patrē reuelat. ita spūs
scūs. et inspirare legitur cui uult. et dona
celestium grārum diuidere pr̄ uult. Quo
modo ergo non unū ē cū patre filioq; ē
credendus ē spūs. cui eque adiacere posse q̄
uult. Scām ecclīam. Vere scā ē ecclia cō
fidenda. p quam et sēificatio ē data mor
talibꝰ et creatē credēcū numero. omī
um bene linguis in dei laudes sanctoꝝ
mundus exultat. scā ē ecclia. qua bap

tissimi sacramẽto peccatorum cõtagione. ꝺ
ẽta ẽanum in colas transmutat ad celum.
Remissionem peccatoꝝ. credenda ẽ pa
que fẽs. peccatorum remissio. quia
hoc unũm ẽ rem celum. qꝺ hominum
genus a sentẽtia ꝑpetue mortis absoluit.
Ivarco altissimus unigenitus dignat
carnem assumẽe. ut eum qui crimina sua
cuadẽ et peccata non potat. indulgẽtia
facit inocẽtem. et deo immaculatus occi
sus ẽ agnus. ut eius cruore. humanam ge
nens macula tergẽtur. Vnde fẽs. ꝑ fũ
ditate mistũ. ut dete altitudine sacra
menta. ubi mors redditur uitam. et peccã
cũ sordes. sanguine sunt innocẽtis ablu
te. hec aũt remissio. non tr ad peccatũ
nutrit. f. ãmoneꝫ. ut peccare iam metuas.
quia intelligis sine ueneua non potuisse
saluari. Bonitas enim dei. indulgẽtie
sue munera. non nos armat ad culpam.
s. absolutat ad gl'am. Carnis resurrectiõ ẽ
hec religionis nr̃e finis. hec sũma credẽ
di ẽ. et cruda quis credens deo possit ꝺ
resurrectiõne dubitare. cũ manifestum
sit hanc sol̃ cãm fuisse nascẽdi. Que
enim alia rõ. que ue utilitas erat. ut ꝑ
tuus carnem dignaretur. nisi ut carnẽ
ꝑpetuitate ꝺonaret. Que gl'a ẽt di filiũ
crucẽ non resurgere. morti ẽ expẽte. ꝑpe
sepulturã. nisi uitam mortalib; ꝑstituit
surrectiõne conferre. Posse aũt hoc fieri
facit diuinitas fidem. cui totum quod
uult. posse subsistit. Denique ut in dubi
ta resurgẽdi crẽpla capiamus. ipe hic m
mũꝺ. amissa. receptaq; decoris spẽ. occi
ꝺit. et resurgit. Documentum nimirum
future resurrectionis accipimus. cũ cõ
mendata sulcis frumẽta. in stipula sua
redeunt. et renouatis frondibus. solita gr
(memoz.)
li reuiuiscũt. cũa cruda q̃ cita pdunt aut
s mine. aut in radicẽ. multiplicata red
duntur. Que aũt dura a mortis ẽ non e
dere reformari homine. cũ oĩa q̃ facta
sũt reparentur. Hoc ẽ k̃m simbolũ. cui
signaculo sicut in primordio dictũ est.
fideles ab infidelibus secernuntur. hoc
ẽ simbolum. cunus ũitas. unumquẽq;
credentem efficit xp̃ianum. hoc ẽ symbo
lum. qꝺ et uiuẽtes sãctificat. et mortuos
reducit ad uitam.

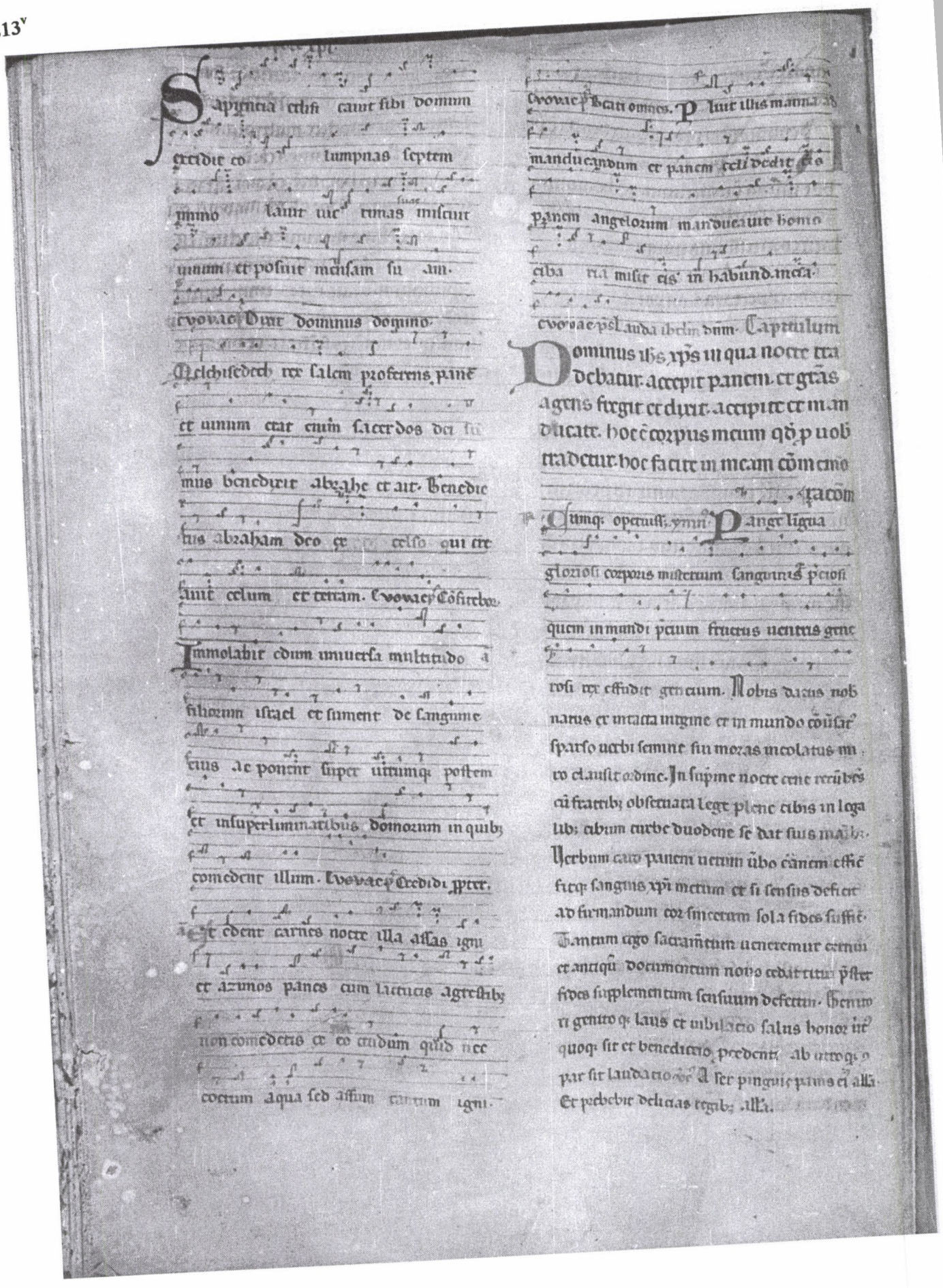

Angelicum esca nutri usti populum tuū
et paratum panem de celo presbitis illis
sine labore omne delectamentum in se hab
tem et omnis saporis suauitatem substan
tiam enim tuam et dulcedinem tuam
quam in filios habes ostendebas. Qvovae.

Deus qui nob sub sacramento Collec
mirabili passionis tue memoriam reliquisti tribue qs: ita nos cor
poris et sanguinis tui sacra mysteria
uenerari: ut redemptionis tue fructum in nobis iugiter sentiamus. Qui
uiuis et regnas deus In unitate eiusdem

Venite comedite panem meum. et bibite
uinum qd miscui uobis. Venite ymni

Sacris sollempniis iuncta gaudia. et
et pereant que sonent preconia recedant
uetera noua fiant omnia corda uoces et
opera resplendet ecclesia nouissima qua sperat
spe creditur agnum et sanguinem dedisse fratribus
unctu legitima priscis indulta patribus
Post agnum typicum expletis
epulis corpus dominicum datum discipulis sic
totum omnibus qd totum singulis eius fatem
manibus Dedit fragilibus corporis fermentum
dedit et tristibus sanguinis poculum. dicens ac
cipite qd cuncti nascimini omnes et ex eo bibite
Sic sacrificium istud instituit cui officium

committi uoluit solis presbiteris quibus sic cōgru
it ut sumant et dent ceteris. Panis angelicus
fit panis hominum dat panis celestis figuris
terminum o res mirabilis manducat dñm
pauper seruus et humilis. Te trina deitas
unaq; poscimus sic nos tuisitas sicut te colu
mus p tuas semitas duc nos quo tendimus
ad lucem quam inhabitas. Amē.

Numquid poterit deus parare mensam in deser
to ecce petram percussit et fluxerunt aque et torrentes
inundauerunt numquid et panem poterit dare aut para
bit mensam populo suo. Qvovaepē Confirma hoc

Parasti in conspectu meo mensam aduersus
eos qui tribulant me impinguasti in oleo ca
put meum et calix meus inebrians quam
preclarus est. Qvovaepē Exaudiat te dō.

De fructu operum tuorum satiabor dne ea
ut educas panem de terra et uinum lēti
ficet cor hominis ut exhilaret faciem in oleo
et panis cor hominis confirmet. Qvovae.

Deus deus meus respice. Periere quoniam
conturbati alla et pane celi saturasti eos alle.

Dominus ihs ad nuptias hodie pri
paterne maiestatis migrauimus.
celebrato cum discipulis typico pas
cha qd dn̄i memoriale eis cōmendare

uolens sub specie panis et uini corp̃
et sanguinem suum eis tradidit ut
ostenderet legis ueteris sacramenta
inter que p̃apuum erat agni paschal
sacrificium in morte sua terminari;
ac legis noue sacramenta substituit:
in quibus creditur misterium cuctā
tisse. liquido etiam apparet quan
do primo acceperunt discipuli corp̃
et sanguinem dñi. non eos accepisse
iterum. Quumquam tamen ppter
ea caluiniandum sit minuisse eccliam
qđ a iciunis semper accipitur. Hoc
enim placuit spū sco. ut in honore
tanti sacramenti prius in os xpiani
dominicū corpus intraret qm̃ cetera
cibi. Nam ideo per uniuersum mos
iste seruatur. Accepto enim qua post
cibos dñs dedit ppter ea pransi aut
cenati ad illud sacramentum accipi
endum conuenire debent. aut sicut
docebant quos apls arguit et cōdem
nasse suis ista misterio. Nam qđ sal
uator quo uehemēcius cōmendaret
misterii ullius altitudinē. ultimum
hoc uoluit infigere cordibus et memorie
discipulorum. a quibus ad passionem
digressurus erat. Et ideo non precep
quo deinceps ordine sumeretur
p quos ecclam dispositurus erat ser
uaret hunc locum. Hymnus sacramēti
figuraliter cessit. qui manna pluit dns pa
tribus in deserto. qui cotidiano cibo pa
scebantur alimento. Vnde dicitur. pa
nem angelorum manducauit ho. Sed
tñ panem illum qui manducauerunt
omnes in deserto mortui sunt. Ista āt
esca quam accipitis iste panis unus
qui de celo descendit uite eterne substā
tiam ministrat. et quicūq; hunc panē
manducauerit non morietur in etnū
quia corpus xpi est

Quia nobis discipulis accepit ihs
panem et benedixit ac fregit dedit q; illis
et ait accipite et comedite hoc
est enim corpus meum quod accipietis
et calicem gratias egit et dedit illis
dicens bibite ex hoc omnes hic
est sanguis meus noui testamenti qui
pro multis effundetur in remissionem pec
catorum.

Considera utrum hec
prestantior sit panis Gregorius Ori
angelorum an caro xpi que unq; corp̃
uere. Manna illud de celo hoc super
celum. illud celi. hoc dñi celorum. Illud
corruptioni obnoxium. si in diem al
terum seruaretur. hoc alienum ab
omni corruptione. Quicūq; religiose ea
dunt. corruptionem sentire non potest.
Illius aqua de petra fluxit. huius sanguis
et xpi. Illos ad horam saciauit aq
et sanguis diluit in etnum. Judeus
bibit et sitit. tu cū bibis sitire non po
teris. et illud in umbra. hoc in ueritate.
Et illud qđ minoris umbra est quanto
illud est cuius umbram minoris. Illud
quidem umbra est. quod apostoli sci est. Bibe
bant aut de spūali. consequenti eos petra.

Petra aũt erat xp̃s. S; non unplurib⁹ cor cõplacuit ẽ deo: Nam p figura sunt in veteri. Hec aũt facta sũt in figura nr̃a. Cognouisti pocula. Pocula enim ẽ lux q̃m umbra ueritas. q̃m figura corpus auctoris. q̃m manna de celo forte dies. aliud in deo: Quamuis igit̃ unumq; exemplis ut probemus. hoc non ẽ. qđ natura formauit. sed qđ benedictio cõsecrauit. maior enim ẽ uis benedictionis q̃m nature. q; benedictione etiam natura ipa mutatur. Vñ uirgam tenebat moises. piscis erat facta ẽ serpens. Rursus apprehendit caudem serpentis. et in uirgę naturã reuũt. Videns ergo ppl's gr̃a bis mutata naturam ẽ. et serpentis et uirge. Turbant egipti flumina puro meatu aquarum. subito de fontibus uenis. sanguis cepit erupere. non erat potus in fluuius. Rursus ad ppl's pces. eadem fluminum cessauit. aquarum natura remeauit. arridusus in die erat ppl's ebreorum. Hinc egiptus uallatus inde mare conclusus. Virgam leuauit moyses. separatur sc aqua. et in muros speciẽ se congellauit. atq; inter undas uia pedestris apparuit. Jordanis retrorsum cõuersus contra naturam in sui fontis recessit principium. Nõne claret naturam ut maritimorum fluctuũ. ul cursus fluuialis ẽ mutatam. Stabat ppl's petram. tetigit moyses petram. et aqua de petra fluxit. Sũ quid non potẽ natura opata ẽ gr̃a. ut aquam moueret petra. quam non habebat natura.

Serpens panem gr̃as egit [illegible] et fregit

[illegible] et dedit discipulis suis dicens hoc ẽ corpus meum qđ pro uobis tradetur. Hoc facite in meam commemorationem. Similiter et calicem postquam cenatum dicens hic ẽ calix nouũ testamentum in meo sanguine qui p uobis fundet̃. Marath fluuius amarissimus bibi erat. ut sitiens ppl's bibere non posset. Moyses misit lignum in aq̃ et amaritudinem suam aqua in natura deposuit. quam infusa subito gratia cõperauit. Sub chyseo ppl's unus et filius ppl's arũ excussum ẽ ferrũ de secure. et statim innatum ẽ. Rogatur heliseum qui amisserat ferrum. Misit etiam heliseus lignum in aq̃. et ferrum natauit. Vtq; etiam hoc pter naturam factũ cognouimus. Grauior ẽ enim ferri spes. q̃m aque liquor. Adiuuamus igitur maiorem ẽ graciam q̃m naturam. et adhuc cũ ppheta benedictionis numinamus gr̃am. Qđ si tantum ualuit humana benedictio. ut naturam cõuerteret. quid dicamus de ipa cõsecratione diuina. ubi ipa uba dñi saluatoris operantur. Nam sacramentum istud q̃ accipis. sermone cõficitur. qđ si tm̃ ualuit sermo helye. ut ignem de celo deponeret. non ualebit xp̃i sermo. ut species mutet elementorum. De operibus mundi operibus legisti. q; xp̃s dixit et facta sũt. ipse

mandauit et facta sunt. Sermo igi
tur qui potuit ex nichilo facere quod non
erat. non potuit in id mutare quod non
erat. Non enim minus dare quam mu
tare nouas naturas rebus. Sed quid
cuius argumentis utimur. suis utamur
eloquiis. incarnationis quoque astruamus
misterium ueritate. Numquid naturae usus
prestitit ei dominus ihesus christus ex maria nasce
retur. Si ordinem quaerimus uiro mixta
femina generare consueuerat. Liquet quod
quod praeter naturae ordinem uirgo genuit
Et hoc quod confitemur corpus et uirgi
ne. Quid hic quaeris naturae ordinem
in christi corpore. qui praeter naturam fac
tus est dominus ihesus partus et uirgine.
Vera namque caro christi quae crucifixa quae sepul
ta est. Vere igitur illius carnis sacramentum est
Hoc docuit dominus noster ihesus. hoc est corpus
meum. Ante benedictionem uerborum
celestium. alia species nominatur postquam
consecrationem corpus significatur.
Ipse dicit sanguinem suum. ante con
secrationem aliud dicitur. Post con
secrationem sanguis christi nuncupatur.
Tu dicis amen. hoc est uerum. Quod ser
mo sonat affectus fateatur.

Cum duceret eos discipulis accepit ihesus pa
nem et benedicens fregit et dedit illis
et ait sumite hoc est corpus meum et accep
to calice gratias agens dedit illis et
biberunt ex eo omnes et ait illis hic est
sanguis meus noui testamenti qui pro mul
tis effundetur. et biberunt in ipso nocturno

Sacerdos mundam de ligno scribum et in aura
bis eam auro purissimo et pones super eam
panes propositionis in conspectu meo semper
Exurge quare obdormis domine. Sacerdotes sancti
erunt deo suo et non polluent nomen eius
incensum enim domini et panes deo esse
runt et ideo sancti erunt. Exurge quare obdormis
Tacet dominus generationem omnibus
populis in monte syon. confitemini domino quoniam
confitemini undemini pinguium medullatorum
undemini defecerit. Exurge quare obdormis domine.

Edamus illos et adipe fruamur alia. Sed panis
panis in altari usitatus. Ve. uis
Panis uerba sacramentorum. Vbi ac
cessit consecratio. de pane fit caro christi
Quomodo autem potest qui panis est
et corpus christi. Consecratio igitur quibus
uerbis. et cuius sermonibus est dicitur ihesus
Iam per reliqua quae dicatur laus
deo offertur. oratione petitur. pro populo
pro regibus pro ceteris. Vbi autem sacramentum
conficitur. iam non suis sermonibus

sacerdos. si utitur sermonibus xpi. Ergo
sermo xpi hoc conficit sacramentum. Quis
sermo xpi? Hic nempe quo facta sunt omnia
celum. terra. maria. Vides ergo quam opa-
torius sit sermo xpi. Si ergo tanta vis
est in sermone domini nostri ihesu xpi. ut incip
et esse quod non erat. quanto magis operatori
est. ut sint que erant. et in aliud convertantur.
Et sic quod erat panis ante consecrationem.
iam corpus xpi post consecrationem est.
quia sermo xpi creaturam mutat. et sic ex
pane fit corpus xpi. Et vinum cum aqua
in calice mixtum. fit sanguis consecra-
tione verbi celestis. Sed forte dicis speciem
sanguinis non video. sed habet similitu-
dinem. Sicut enim mortis similitudi-
nem assumpsisti. ita etiam xpi similitu-
dinem sanguinis bibis. ut nullus hor-
ror cruoris sit. et pretium tamen operetur re-
dempcionis. Didicisti quia corpus ac-
cipis xpi. vis scire quia verbis celestibus
consecratur. accipe que sunt verba.
Dicit sacerdos. fac nobis inquit hanc
oblacionem ascriptam. racionabilem
et cetera. Inde omnia illa euangeliste sunt
usque ad accipite. siue corpus siue san-
guinem. inde verba xpi sunt. Accipite
et bibite ex hoc omnes. hic est enim sanguis
meus. inde. Qui pridie quam pateretur. ac-
cepit inquit in sanctis manibus panem
Antequam consecretur panis est. Vbi autem
verba xpi accesserint. corpus xpi est.
Deinde audi dicentem. Accipite. et
edite ex hoc omnes. hoc est enim corpus
meum. Et ante verba xpi. Calix est vino
et aqua plenus. Vbi autem verba xpi op-

ata fuerint. ibi sanguis efficitur qui
plebem redemit. Ergo vide quam potens
est sermo xpi universa convertere. Deinde
ipse xps testificatur quod corpus suum
et sanguinem suum accipiamus. de
cuius fide et testificatione dubitare
non debemus. Tu autem.

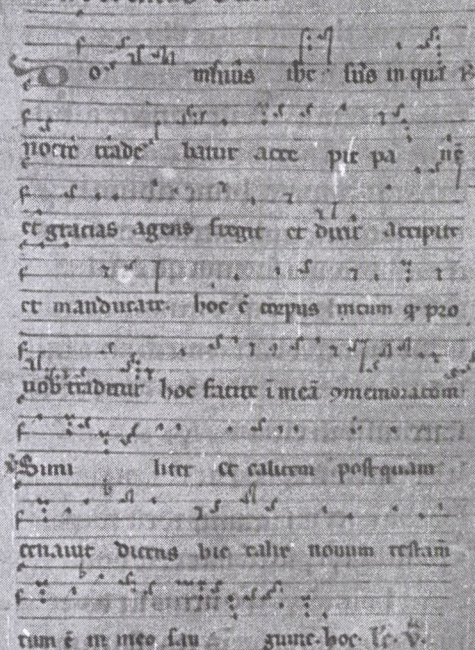
Dominus ihesus in qua re-
nocte tradebatur accepit panem
et gratias agens fregit et dixit accipite
et manducate. hoc est corpus meum quod pro
vobis traditur hoc facite in meam commemoracionem
Similiter et calicem postquam
cenavit dicens hic calix novum testamen-
tum est in meo sanguine. hoc. Luc. v.

Xpe panis est de quo qui manducat. vivit
in eternum. De quo ipsemet dixit. Et
panis quem ego dabo caro mea est pro
mundi vita. Determinat quomodo sit
panis. non solum secundum verbum quo
vivunt omnia. sed secundum carnem as-
sumptam pro mundi vita. Humana
enim caro que erat peccato mortua
carni munde unita incorporata. vi-
num cum illa effecta. vivit de spiritu
eius. sicut vivit corpus de suo spiritu.
Corpus et sanguinem xpi dicimus
illud. quod ex fructibus terre acceptum.

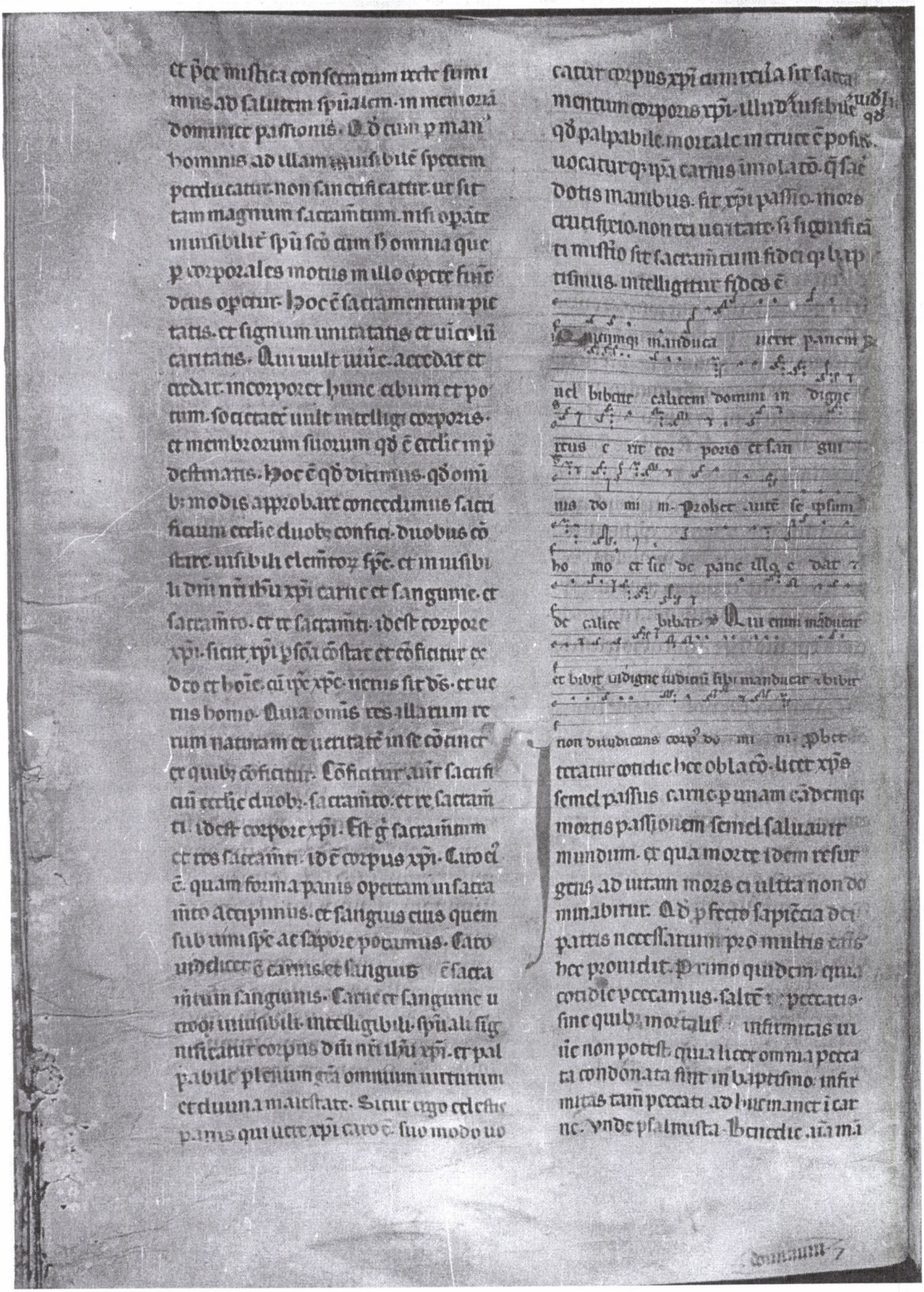

et p̄c̄ mystica consecratum recte sumi
mus ad salutem spūalem in memoriā
dominice passionis. Q. d̄ cum p̄ man'
hominis ad ullam rem visibilē speciem
perducatur non sanctificatur ut sit
tam magnum sacrām tum. nisi opāte
invisibilē spū sc̄o cum h̄ omnia que
p̄ corporales motus multo opere fiūt
deus operatur. Hoc ē sacramentum pie
tatis. et signum unitatis et vinculū
caritatis. Qui vult vivere accedat et
credat. incorporet hunc cibum et po
tum. sc̄a tatē unit intelligi corporis
et membrorum suorum qd̄ ē eccl̄ie p̄
destinatus. Hoc ē qd̄ dicimus. qd̄ omi
b⁹ modis approbare concedimus sacri
ficium eccl̄ie duob⁹ confici. duobus c̄o
stare. visibili elemēto⁹ spē. et invisibi
li dñi nr̄i ih̄u xp̄i carne et sanguine. et
sacrām̄to. et re sacrām̄ti. idest corpore
xp̄i. sicut xp̄i p̄sōa c̄o stat et c̄o ficitur et
deo et hoīe. aīa ipe xp̄c. verus sit d̄s. et ve
rus homo. Qua omīs res illarum re
rum naturam et veritatē in se c̄o tinet
et quib⁹ c̄o ficitur. C̄o ficitur aūt sacrifi
ciū eccl̄ie duob⁹. sacrām̄to. et re sacrām̄
ti. idest corpore xp̄i. Est g̃ sacrām̄m
et res sacrām̄ti. id ē corpus xp̄i. Cuius c̄
ē. quam formā panis operatam in sacra
mēto accipimus. et sanguis eius quem
sub unius spē ac sapore potamus. Cato
unde dicet ē carnis et sanguis ē sacra
mentum sanguinis. Carne et sanguine u
troq; invisibili. intelligibili. spūali sig
nificatur corpus dñi nr̄i ih̄u xp̄i. et pal
pabile plenum gr̄a omnium virtutum
et diuina maiestate. Sicut ergo eccl̄ius
panis qui vere xp̄i caro ē. suo modo vo
catur corpus xp̄i cum vera sit sacra
mentum corporis xp̄i. illud visibile
qd̄ palpabile. mortale in cruce ē posi
tum. vocatur q; xp̄i carnis immolatio. q̄ sac
dotis manibus. fit xp̄i passio. mors
crucifixio. non re vera tate. sed significā
ti missio fit sacrām̄tum fideliq; bap
tismus. intelligitur fides ē

[illegible] manducat vere panem
et bibat salutem domini in digne
rus e nr̄ corpis et san gui
nis do mi m. probet autē se ipsum
ho mo et sic de pane illo e dat et
de calice bibat. Q. nu enim māducat
et bibit indigne iudiciū sibi manducat et bibit
non diudicans corp̄ do mi m. pbet
tetatur quidē hec oblatio. licet xp̄s
semel passus carnis p unam eādemq;
mortis passionem semel saluauit
mundum. et qua morte idem resur
gens ad ultima mors ei ultra non do
minabitur. Q. d̄ p fecto sapiētia dei
patris necessarium pro multis cau
sis hec prouidit. Primo quidem. qua
quidie peccamus. salte venialib⁹
sine quib⁹ mortalis infirmitas nu
lle non potest. quia licet omnia pecca
ta condonata sint in baptismo. infir
mitas tamen peccati ad huc manet in car
ne. Vnde psalmista. Benedic aīa mea

dominum

dominum. qui pro nobis datur omnibus
iniquitatibus tuis qui sanat omnes
infirmitates tuas. Et ideo quia co
tidie labimur. cotidie xps pro nob
is offertur immolatur. et passio xpi in
mysterio traditur. ut qui semel mo
riendo mortem uicerat. cotidie re
demptorum pascat hec corporis
et sanguinis. peccata ut
lauet. unde oramus. dimitte nobis
debita nra. Qua si dicerem q̃ pec
catum non habemus. ipi nos se
ducimus. et ueritas in nobis non ẽ
Iteratur etiam hoc misterium et ob
cõmemorationem passionis xpi. sic
ipe ait. hoc quotiescũq; egritis in
meam cõmemorationem facietis. Quo
tiescumq; hunc panem sumitis.
et bibitis hunc calicẽ. mortem dñi
annũciabitis donec ueniat. sic ita
q; sic accipiendum ẽ: donec xpi mors
ueniat. quia iam ultra non morietur
et donec ipe dns ad iudicium ueni
at. Interdum aũt sep mors ẽ xpi per
seculi uitam postis nunciauda. ut di
cant qua caritate dilexit suos. qui p
eis mori dignatus ẽ. Cui omnes uicẽ de
bemus rependere caritatis. qua ab
nos prior dilexit. cum cernimus gehẽne
filii. ut diligeremus eum a morte li
berati. Qua morte dñi liberati sumus.
huius rei memores. in edendo carnẽ
et potando sanguinem eius q̃ pro
nobis oblata sunt significamus. et

Calix benedictionis cui benedici
mus nonne cõmunicatio sanguinis

est et pa nis quem frangimus
nonne participatio corpo ris
domini est. Quoniam unus panis et
unum corpus multi sumus. nam omnes
de uno pane et de uno calice participa
mur. Gloria patri et filio et spiri
tui sancto. Post tertio nocturno

Calix mane hebdomadarum et libamina
et posuit super petram offerens domino
qui facit mirabilia cum ascenderet flamma
altaris in celum angelus domini para
in flamma ascendit. Invocavit de decer
tate quasi oliua gloria eius et odor eius
ut libani conflorescant sedentes in umbra
eius uuerit tritico. Invocavit fluuium delica
tum. Quid enim bonum eius ẽ et quid pul
chrum eius nisi frumentum electo et
et uinum germinans uirgines. Inclinavi
Panis frugum ut ollis [illegible]

Dixit ihc̄ ꝺ̄ xp̄s
discipulis suis. et turbis iudeorum
Amen amen dico uobis. nisi māducaueritis carnem filii hominis et bibitis
eius sāguinē non habebitis uitam in
uobis. Et reliqua

Quomodo quidē dicit
et quisnam modus sit manducandi istum panem ignoratis. Verūptm
nisi manducaueritis carnem filii hois
et bibitis eius sanguinem non habebitis uitam in uobis. Hec utiq; non
audiebāt: sed inuicē sibi loquebantur.
Vñ nec uitam istam intelligēres. et de
hac futurā securus adiungit. Qui
manducat meam carnem. et bibit meum sanguinē habet uitam eternā.
Hanc ergo non habet qui istum panē
non manducat. nec istum sanguinem
bibit. Nam tp̄ale alam uitam sine illo
uitā q̄ hominēs in hoc seculo qui non
sunt in tp̄e eius p̄fidem habere p̄sūcēnam aūt numq̄ que sās promittit.
Ne aūt putaret sic mistico cibo et potu
eius q̄ quasi aliter sumunt et spūali
non intelligēs ifd promitti inutilē cēnā
ut qui cā sumant: tam nec corpore mo
reretur. huic cogitationi ē dignatus
occurrere. Nam cū dixisset qui manducat meam carnē et bibit meum sāguinem habet uitam eternam. Continuo subiecit et dixit. Et ego resuscitabo eū
in nouissimo die. ut habeat uitam eternā
scīm spīm etiam in reque. que scō
spē suscep. Qd aūt ad corpus attinet
nec eos uita eterna fraudabitur in re
surrectione mortuor in nouissimo die
Caro enim mea uere ē cibus. et sāguis
meus uere ē potus. Cū enim cibo et po
tui appetant homines. ut non esuriant neq; sitiant: hoc ue non p̄stat
ullus cibus et potus qui eos a quibus su
mitur immortales et incorruptibiles
facit. idē societas tp̄orum sanctorū ubi par erit et unitas plena atq; per
fecta. Tp̄ē ea quippe sicut etiam ānī
nos hoc intelligentibus deus dñs
nr̄ ihc̄s xp̄s corpus et sanguinem suū
in eis rebus cōmendauit. que ad u
num aliquid redigūntur. Et multis uuis q̄ granis panis cōficitur
et ex multis racemis uinum cōfluit. Deinq; iam exponit. quomodo
id fiat qđ loquatur. et quid sit manducare corpus eius et sanguinē bibere. Et qui manducat carnem meā
et bibit meum sanguinem. in me ma
net. et ego in eo dicit dominus. hoc
ē ergo manducare illam escam. et illum bibere potum. in tpe manere. et illum manentem in se habere. ac p̄hoc
qui non manet in tpe. et in quo nō
manet xp̄c; procul dubio non mānducat spūaliter eius carnem. licet carnaliter et uisibiliter p̄mat dentib; sacramenta corporis et sanguinis xp̄i. sed
magis contra reū sacramentum ad iudicium sibi manducat et bibit. qui īmūdus p̄sumpsit ad xp̄i accedere sacramenta. qui alitē non digne sumit. ñ qui mūdus ē. De quib; dicitur. Beati mūdo
corde. q̄m ipi deum uidebunt. &

Ego sum panis uiuus qui de celo descendi. Non sicut patres uestri
manducauerunt manna et mortui sunt. qui

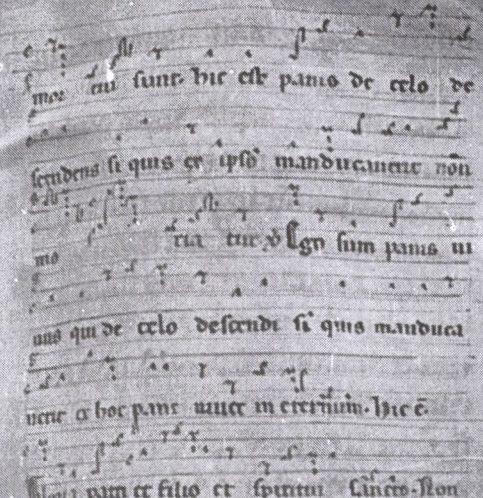

hoc eu sunt hic est panis de celo de
scendens si quis ex ipso manducauerit non
mo ria tur ego sum panis u
uus qui de celo descendi si quis manduca
uerit ex hoc pane uiuet in eternum hic ē.
Gloria patri et filio et spiritui scō sicut

Sicut me misit inquit uiuens
pater et ego uiuo ꝓpt patrem. et q̄
manducat me. et ipe viuet ꝓpter me
Non enim filius participatione pris
fit melior qui ē natus equalis. Sicut
participatōe filij p unitatem corporis
et sanguinis. quam illa manducatio
potatio ꝑ significat. efficit nos mem
bra. Vnimus ergo nos ꝓpt ipm man
ducantes cum. id est ipm accipientes u
tam eternam quam non habemus ex
nobis. Vivit aut ipe ꝓpt patrē missus
ab eo. qua semet ipm exinanuit fac
tus obediens usq; ad signum crucis
Sicut misit me uiuens pater et ego
uiuo ꝓpter patrem. Est qui manducat
me. et ipe viuet ꝓpt me. Ac si diceret.
Ego uiuo ꝓpt patrē. id est ad illum
tāquam ad maiorē referam uitā me
am. Et manendo mea fiat in qua me
misit. Vivat aut quisq; uiuat ꝓpt me par
ticipatio facit qui manducat me. Ego
itaq; humiliatus uiuo ꝓpt ꝓtem. ille
reciprocus uiuet ꝓpt me. Non de ea natura
dñi q̄ sēper ē equalis pri. sed ea in qua mi
nor ē patre filius. De qua etiam supi dñs

Sicut ꝓpt habet uitā in semet ipo. sic
dedit filio uitam habere in semet ipo.
Hic ē panis qui de celo descendit. Vt
illum manducando uiuam. quia eter
nam uitā ex illo habere possumus
Non sicut manducauerūt inquit pres
uri mānā et mortui sūt. Qui mādu
cat hunc panem uiuet in eternum. Qt
ergo illi mortui sunt ita uult intelligi
ut non uiuāt in eternum. Nam ꝑ uiuet
p fectō et hic moritur qui xpm mādu
cant. sed uiuūt in eternum. quia xp̄s ē uita
eterne significatiue. Qui manducat et bibit
hoc ē si manet et manetur. si habitat et
habitatur. si hret et non deseritur.
Hoc ergo nos docuit ut ammoniut
missus uerbis ut simus in eius corpe
sub ipo capite in membris eius edentes et
carnem eius. non relinquentes unita
tem eius. sed quia adeuant plures
non intelligendo scandalizati sūt
Non enim cogitabant hec audien
do nisi carnem qđ ipi erant. Aplis aūt
dicit et uerum dicit. Sapere secūm car
nem mors ē. Carnem suam dicit nō
dominus manducare et sapere. Sapere
secūm carnem mors ē. Cum de carne
sua dicat. qē abusē uita eterna. Ego
nec carnē debemus sapere secūm carnē
Sicut in his ūbis. Vul[illegible] audi
entes non ex inimicis sed ex discipulis
dixerunt. Durus ē hic sermo. Quis pō
test eum audire. Si discipuli duri ha
buerunt istum sermonem. quid inimi
ci. Et ideo sic optebat ut diceret qđ non
ab hominib; intelligeretur. Carnāl in
teros debet facere non auditos.

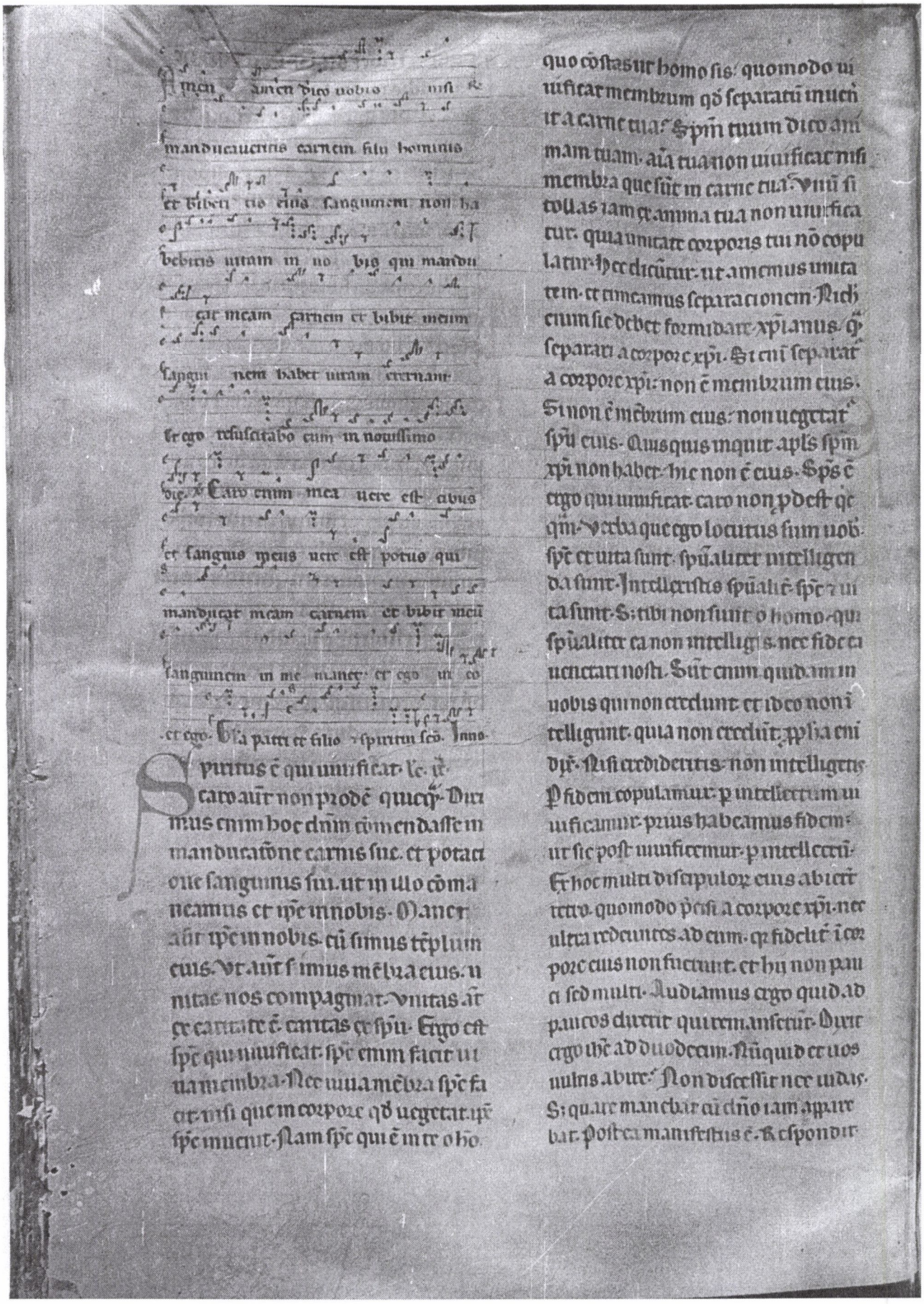

Amen amen dico uobis nisi
manducaueritis carnem filii hominis
et biberitis eius sanguinem non ha
bebitis uitam in uo bis qui mandu
cat meam carnem et bibit meum
sangui nem habet uitam eternam
Et ego resuscitabo eum in nouissimo
die. Caro enim mea uere est cibus
et sanguis meus uere est potus qui
manducat meam carnem et bibit meum
sanguinem in me manet et ego in eo
et ego. Gl'a patri et filio et spiritui sc̄o. Inno.

Spiritus ē qui uiuificat. Le. ix.
Caro aūt non prodē quicq̄. Diri
mus enim hoc dn̄m cōmendasse in
manducatōne carnis sue. et potaci
one sanguinis sui. ut in illo cōma
neamus et ipē in nobis. Manet
aūt ipē in nobis. cū simus tēplum
eius. Vt aūt simus mēbra eius. u
nitas nos compagmat. Vnitas aūt
ex caritate ē. caritas ex spū. Ergo est
spē qui uiuificat. spē enim facit ui
ua membra. Nec uiua mēbra spē fa
cit. nisi que in corpore qd̄ uegetat. ipē
spē inuenit. Nam spē qui ē in te o hō.
quo cōstas ut homo sis: quomodo ui
uificat membrum qd̄ separatū inuen
it a carne tua? Spm̄ tuum dico ani
mam tuam. aīa tua non uiuificat nisi
membra que sūt in carne tua. Vnū si
tollas iam ex anima tua non uiuifica
tur. quia unitate corporis tui nō copu
latur. Hec dicūtur. ut amemus unita
tem. et timeamus separacionem. Nich
enim sic debet formidare xp̄ianus. q̄
separari a corpore xp̄i. Si enī separat
a corpore xp̄i: non ē membrum eius.
Si non ē mēbrum eius: non uegetat
spū eius. Quisquis inquit apl's spm̄
xp̄i non habet: hic non ē eius. Sp̄s ē
ergo qui uiuificat. caro non pdest qc
qm̄. Verba que ego locutus sum uob.
spē et uita sunt. spūaliter intelligen
da sunt. Intellexistis spūalit̄. spē et ui
ta sunt. S; tibi non sunt o homo. qui
spūaliter ea non intelligis. nec fide ea
uenerari nosti. Sūt enim quidam in
uobis qui non credunt. et ideo non i
telligunt. quia non credūt. ppha enī
dixit. Nisi credideritis: non intelligetis.
P fidem copulamur. p intellectum ui
uificamur. prius habeamus fidem:
ut sic post uiuificemur. p intellectū.
Ex hoc multi discipulorum eius abierūt
retro. quomodo p̄cisi a corpore xp̄i. nec
ultra redeuntes ad eum. qr fideliter i cor
pore eius non fuerunt. et hi non pau
ci sed multi. Audiamus ergo quid ad
paucos dixerit qui remansetūt. Dixit
ergo ihē ad duodecim. Nūquid et uos
uultis abire? Non discessit nec uidas.
S; quare manebat cū dn̄o iam appare
bat. Postea manifestus ē. Respondit

.p omīb⁹ unus p multis unitas pro
unitate. Respondit (ergo) sīm on petrus.
Dñe ad quem ibimus. Respicis nos
aīe. an nobis aliquem similem tui ad
quem ibimus. Si aīe credemus ad
quem ibimus. Verbum uite ēternē habes
Videt quem admodum petrus dāte
dño creante spū scō intellexē. Vnde en
qui credidit ūla aute ēternē. Vita enī
ēterna habes. in mīstratione corpo
ris tui et sanguinis. Et nos credim⁹
et cognouimus. Credim⁹ enim ut cog
noscerem⁹. Nam si prius cognoscere
et deinde credere uellemus. Quid ar
gidimus et quid cognouimus. qm tu
es xp̄s filius dei uiui. id est qm ipa
uita ēterna es. et non das in carne
sanguine tuo. nisi qđ es.

Sicut misit me pater &
ego uiuo ppt patrem. et qui manducat
me ipe uiuet ppter me. Hic ē panis qui de
celo descendit. Non sicut patres uri man
ducauerunt manna et mortui sunt qui
manducat hunc panem uiuet in ēternū.
hec ē Gloria patri et filio et spū scō. Ipe

Grandit Jonas similitudinem in quarto noct
ungule quam habebat in manu et intrat
in fauum mellis et conterit manū suam

ad os suum et illuminata sunt oculi eius

Tvonae p Dne grandi. à Comede filium mel
quia bonum ē et fauum dulcissimum gutti
tuo mel inuenisti comede qđ sufficiat tibi.

Tvonae p Benedicite. ℣ Venite emite absq
argento et absq ulla cōmutatione uinū et
lac audite audientes me et comedite bonū
et delectabitur in crassitudine anima uestra.

Tvonae p Confitemini domino. ℣ inuocate

℣ Comedi fauum cum melle meo alibi. Bibi
uinum meum cum lacte meo alibi.

Utrum sub figura an sub ueritate hoc misticum calicis sacra
mentum fiat. Veritas aīe. Caro mea
ē cibus et sanguis meus uere ē potus
Alioquin quomodo magnum erit
panis quem ego dabo caro mea ē pro
mundi uita nisi ūa sit caro. Si qs
xp̄m fas uocari dentibus non est. Vo
luit hunc panem et unum in mīsti
terio uere carnem suam et sanguinē
suum consecratōe spūs scī potētialit
creari. et cotidie pro mundi uita mis
tice īmolari. ut sicut de uirgine p spūm
scm uera caro sine coitu creatur. ita p
eundem ex substantia panis et uini
mistice idem corpus xp̄i consecretur.

Corpus xpi et ueritas et figura e. Veri
tas: dum corpus xpi et sanguis in
uirtute spe sci. et in uirtute ipius. et
panis uiniq; subā efficit. figura uero
e. id q; exterius sentitur. Intra catho
licam ecclesiam in ministerio corporis
xpi. nichil a bono manus. nichil a
malo minus perficitur sacerdote.
quia non in merito cōsecrantis. sed in uerbo
efficitur creatoris et in uirtute spis sci.
Si enim in merito esset sacerdotis. neq
quam ad xpm pertineret. Nunc aut
sicut ipe e qui baptizat. ita ipe e qui
per spm santum hanc suam efficit car
nem. et transit uinum in sanguinē.
Vnde et sacerdos. Iube hinquit off
ri per manus angeli tui sci in subli
me altare tuum in conspectu diuine
maiestatis tue. Vt quid deferenda in
lucem deposcit. nisi ut intelligatur.
qd ista fiant in eo sacerdocio. Hanc g
oblacōnem benedictam per quam be
nedicimur. ascriptam. p quam hoies
in celo ascribuntur. Ratam. p quam
inscribi xpi esse censeamur. Racōnabi
bilem. per quam a bestiali sensu erua
mur. Acceptabilem. ut qui nobis ipis
displicemus. p hanc acceptabiles eius
unico filio simus. Nichil racionabilius
ut qr nos iam similitudinem mortis
eius in baptismo accepimus. similitudi
nem quoq; carnis et sanguinis suma
mus. ita ut ueritas non desit in sacramē
to. et ridiculum nullum fiat a pagaīs
qd cruorē occisi hominis bibamus. Cre
dendum e. qd in uerbis xpi sacramēta cō
ficiantur. Cuius enim potēcia creant
prius. eius utiq; uerbo ad melius pro
creantur. Reliqua omīa q sacerdos
dicit aut chori clerus canit. nichil
aliud qm laudes et grāciarum actōnes
sūt. aut certe obsecracōnes. et fidelium
peticiones.

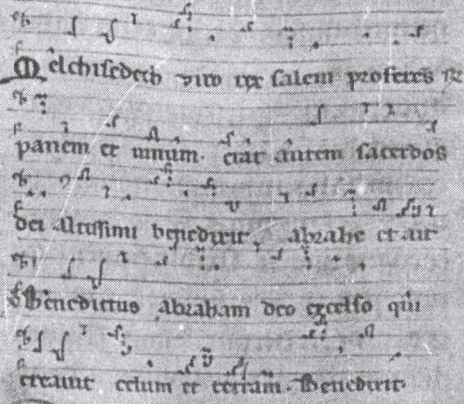

Melchisedech uiro rex salem proferes
panem et uinum. erat autem sacerdos
dei altissimi benedixit abrahe et ait
Benedictus abraham deo excelso qui
creauit celum et terram. Benedixit

Omnia quecumq; uoluit
dns. fecit in celo et in terra. Et qr
uoluit sic factum e. Ita licet figura
panis et uini uideatur. nichil tamē
aliud qm caro xpi et sanguis post cō
secracionem credenda sunt. Vnde ipa
ueritas ad discipulos. Hec inquit ca
ro mea e pro mundi uita. et ut mira
bilius loquar. non alia plane qm q
nata e de maria et passa in cruce. et
resurrexit de sepulchro. Hec inqm
ipa e. et ideo xpi e caro. que pro mū
di uita adhuc hodie offertur. et cū
digne percipitur. uita utiq; eterna in
nobis reparatur. Panem quidem
istum que sumimus in misterio illū
utiq; intelligo panem qui manu
sancti spe formatus e in utero uirgīs.
et igne passionis decoctus in aracru
cis. Panis angelorum enim factus e
hominum cibus. Vnde ipe ait. Ego
sum panis uiuus qui de celo descen
di. Et iterum. Panis que ego dabo ca

ro mee ꝓpo mũdi uita. Cotidie cuicha
ristie communionẽ accipe non laudo nec
uitupo. Omĩb: tñ dñicis diebꝫ cõican
dum orto. Si cũmẽs in affectu peccan
di ẽ. grauam magꝭ dico eucharistie per
ceptione qm̃ purificam. Et idõ quãuis
quis peccato mordeatur: peccandi tam̃
decreto nõ hãt uoluntate. et cõcepta uis
sanissimat lacrimis et oratonibꝫ. et
cõfides de dñi misericordie. accedat ad
eucharistiam intrepidus et securus
Ꝟ hoc de illo dico qui mortalia peccã
non grauant. Idẽ dicit quispiam nõ
cotidie accipiendam eucharistiam.
alius affirmat cotidie. faciat unusq;
qđ sedm fidem suam pie credit ẽ fac
endum. Neq; enim litigarũt inter se
aut quisquam eorum. sed alter ꝓponit
Zacheus et ille etenim ẽ alt eorum
gaudentur in domo sua suscepert do
minum. alter dicebat dño. dñe non
sum dignus ut intres sub tectum
meum. Ambo saluatorẽ honorificã
tes. quamuis non uno modo. am
bo peccatis miseri. ambo misericor
diam consecuti. Ad hoc ualet. qm̃ ma
na sedm ꝓpriam uoluntatẽ in ore cuiq;
sapiebat. Si quotidie sanguis xp̃i in remissionẽ peccatoꝝ
fidelium debeo illũ semp̃ accipere ut
sep̃ mihi peccata dimittantur: qui
sep̃ pro debeo semper habere mãna

Immobile hoc diuinum uniuersa mul
titudo filiorum israel et sumens de sã
guine eius ac ponens sup utrisq;

postem et in superliminaribꝫ domo
rum in quibus comedent illum. Et e
dent carnes nocte illa assas igni
et azimos panes cum lactucis agres
tibus. et sanct.

Qui sceleratę uiuunt
in ecclesia. et cõmunicare non
desinunt puranter se extra cõmunionẽ
mundari. distant nichil ad emũdatio
nem proficere sibi dicentes ꝓphe
Quid ẽ qđ dilectus meus fecit in do
mo mea scelera multa. Numquid
carnes sce auferent a te malicias tuas.
Et apls. Puer inquit se homo. et sic
de pane illo edat. et de calice bibat.
Nam iste panis ẽ qui uadit in corpus
sed panis uite eterne qui animę nostre
substantiam fulcit. Iste panis cotidi
anus ẽ. Accipe cotidie. qđ cotidie tibi
ꝓfit. Sic uiue ut cotidie merearis ac
cipere. Sancta malis possunt obesse bonis
sunt ad salutem malis ad iudicium.
Vnde apls. Qui manducat et bibit
indigne. iudicium sibi manducat et
bibit. Non quia alla res mala ẽ. sed qm̃ al
male accipit qđ bonum ẽ. Non enim
mala erat buccella que inde data ẽ
a dño. Saluatorẽ medicinalis dedit. Sed q
ille qui indignus erat accepit. ad p
nitentiam suam accepit. Non plebeat
dispensator pingues tre mensam
dñi manducare. sed eos admonere
timere. Sicut iudas cui buccellam

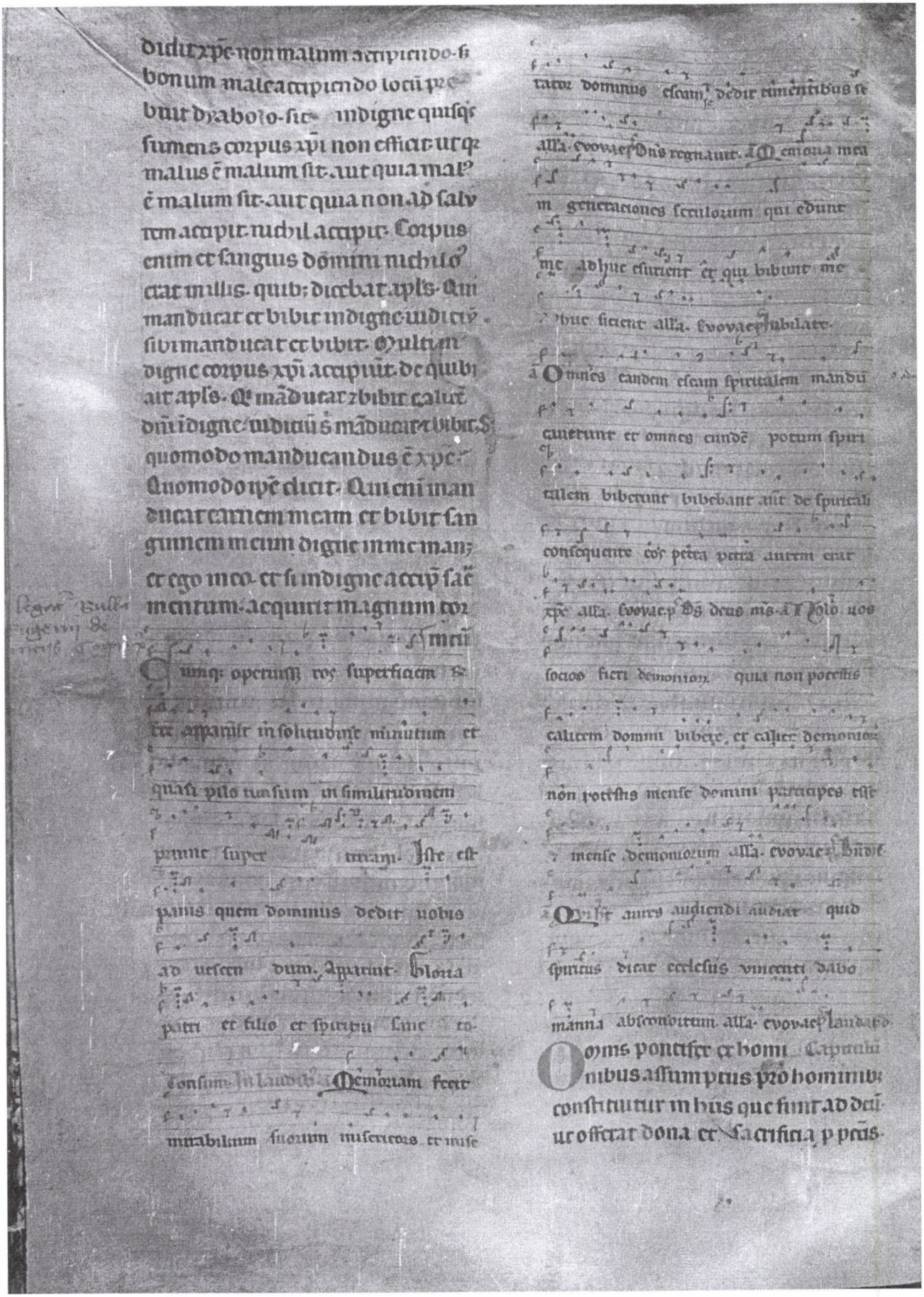

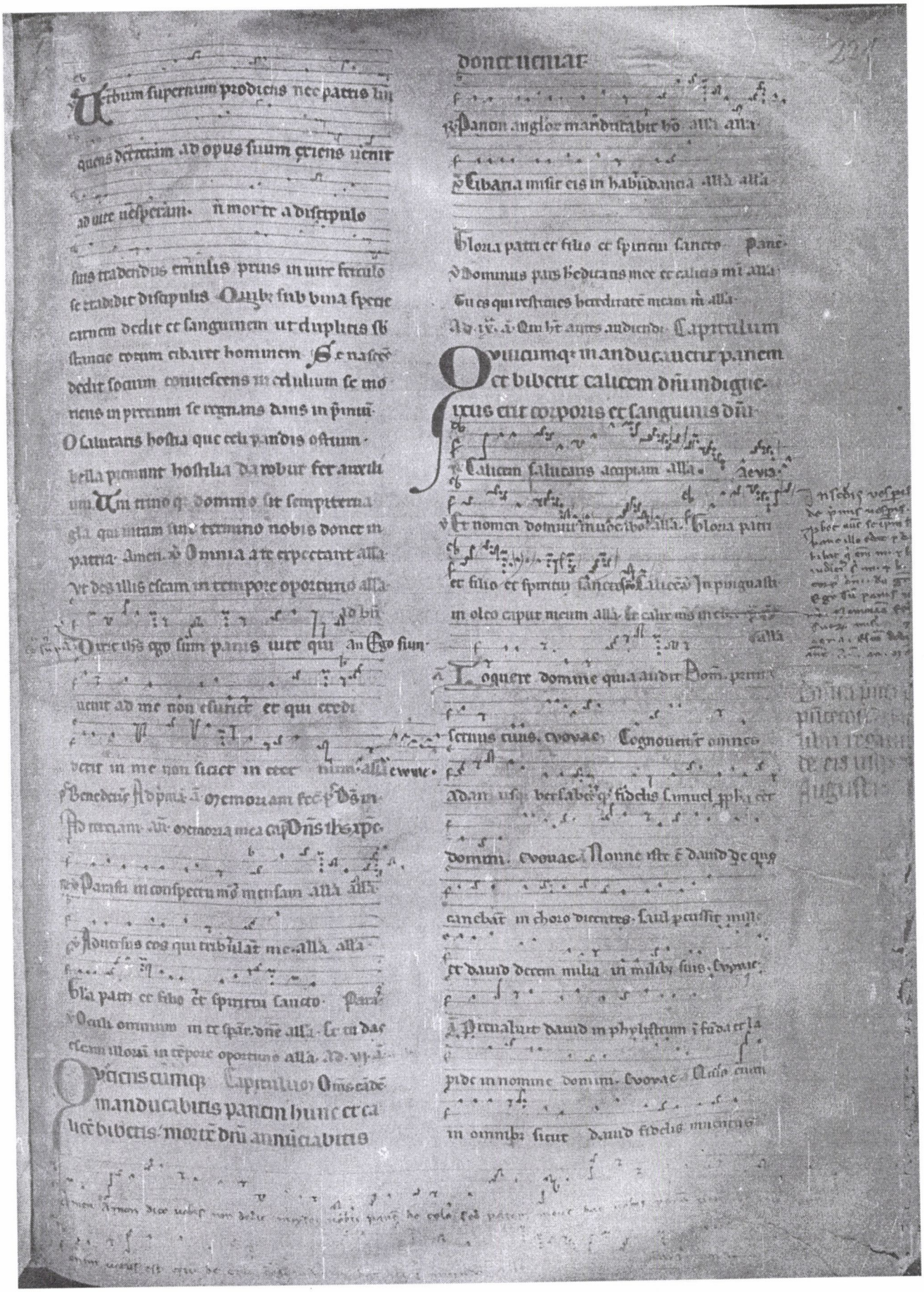

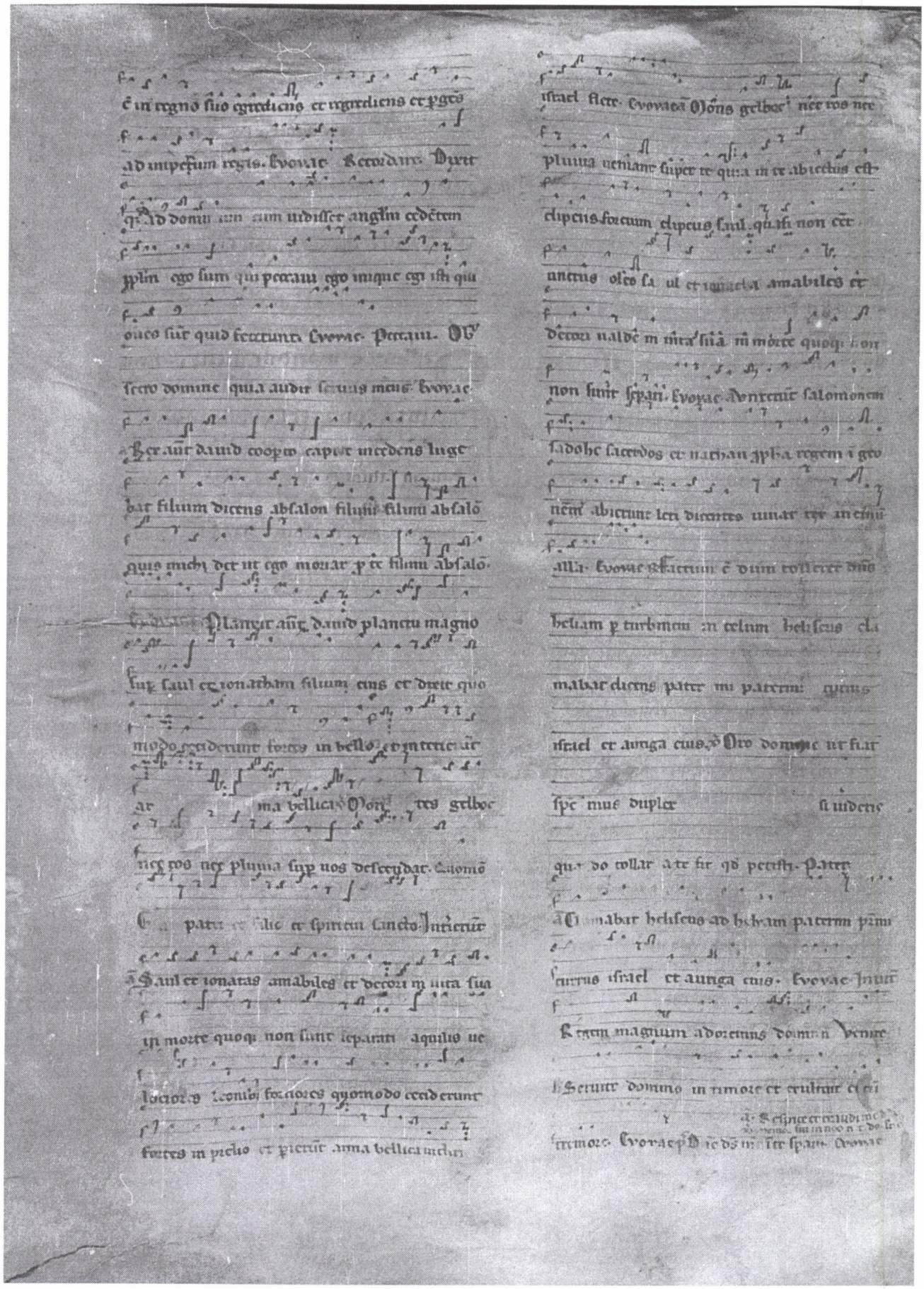

Fuit ur unus de
ramatha sophym de monte effra
yim et nom eius helchana filius Ie
roboam. filij heliu. filij chan. filij suph
effatus. et habuit duas uxores. no
men una anna. et nom secūde fenē
na fuerūt q fenēne filij. anne aūt
non erant liberi. Et ascēdebat ur ille
de ciuitate sua statutis diebus ut ado
raret et sacrificaret dño ṡcrtuū in syloe
Erant aūt ibi duo filij heli. ophni et
finees. sacerdotes dñi. Venit ergo dies
et immolauit helchana. dedit q fen
ne uxori sue. et cunctis filiis eius. et
filiabus partes. anne aūt dedit partē
unam tristis. quia annam diligebat.
Dñs aūt concluserat uuluam eius.
affligebat quoq; eam emula eius. et
uehemēter angebat. in tantum. ut ex
probraret. q conclusisset dñs uuluā ei⁹
sicq; faciebat p singulos annos. cū
ꝯ ascenderet i templum
domini. et sic pulsabat eam. Porro il
la flebat. et non capiebat cibum.

Deus omnium exaudi me et ipe respice afflictionem famule tue et
recordare mei fiuis. nec obliuiscaris ancille tue. dederis q seruę tue semen uirile.
dabo eum domino omnibus diebus
uite eius. et nouacula non ascendet sup
caput eius. Factum e aūt cum ille mul
tiplicaret preces coram domino. ut heli
observaret os eius. Porro anna loqbat
in corde suo. tantummodo labia illius mo
uebantur. et uox penitus non audiebā
tur. Estimauit igitur heli temulentam
dixitq; ei. Vsquequo ebria eris. Digere
paululum uinum quo madet. Respō
dens anna. nequaquam inquit domi
ne mi. nam mulier infelix nimis ego
sum. uinū q et omne qđ inebriare potest. non
non bibi. sed effudi animam meam in
conspectu domini. Ne reputes ancillā
tuam quasi unam de filiabus belial.
quia ex multitudine doloris mei loque
ta sum usq in presens. Tunc heli ait
ei. Vade in pace. et deus israel
det tibi petitionem tuam quam rogasti
eum. At illa dixit. inueniat an
cilla tua gratiam in oculis tuis. Et abiit
mulier in uiam suam. et comedit. nec
q ultra non fuit amplius in facie mu
tata. Surrexerunt mane et adorauerunt
coram domino. Reuersiq sunt et uene
runt ad domum suam ramatha.

Dns qui eripuit me de ore leonis et de manu

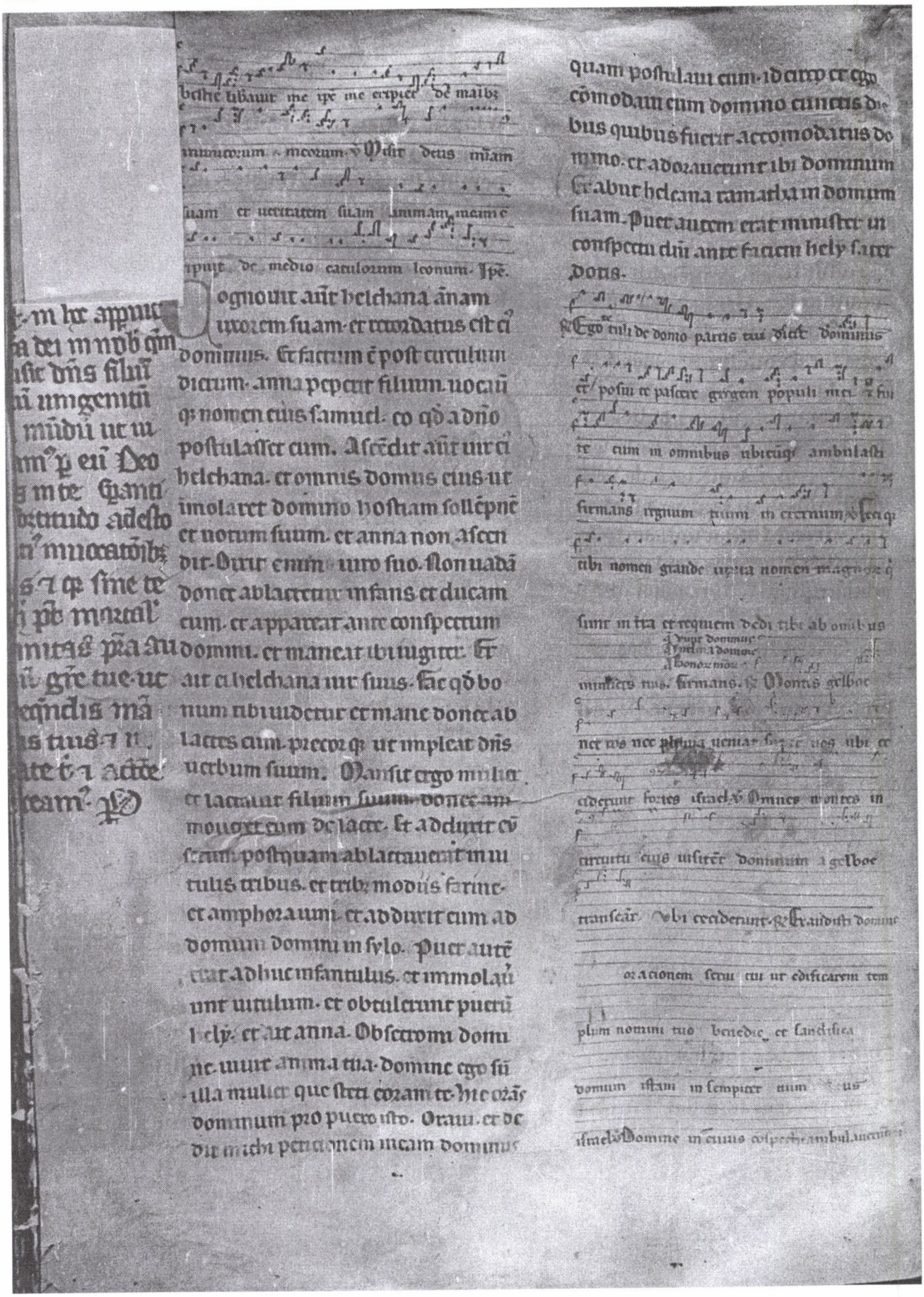

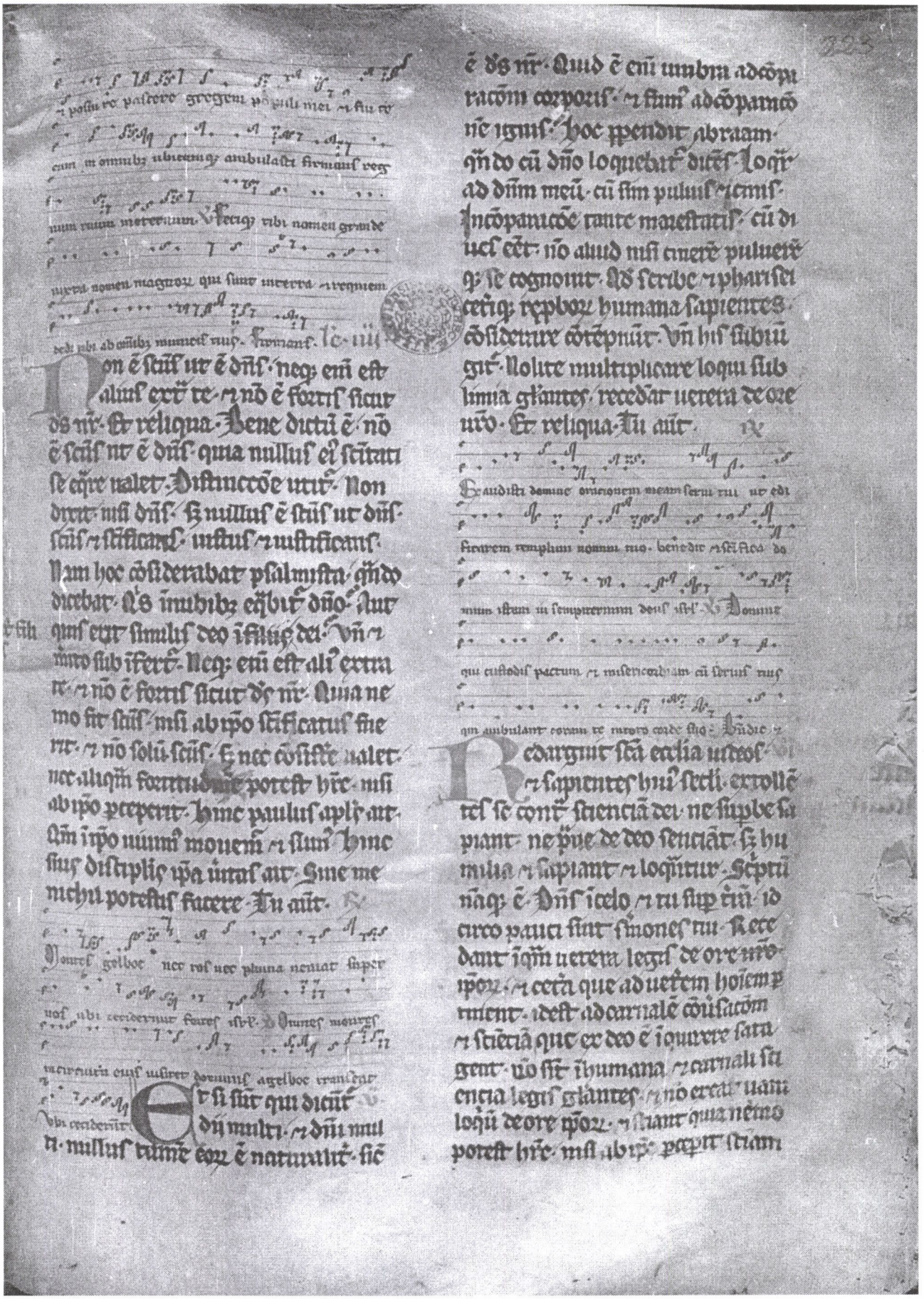

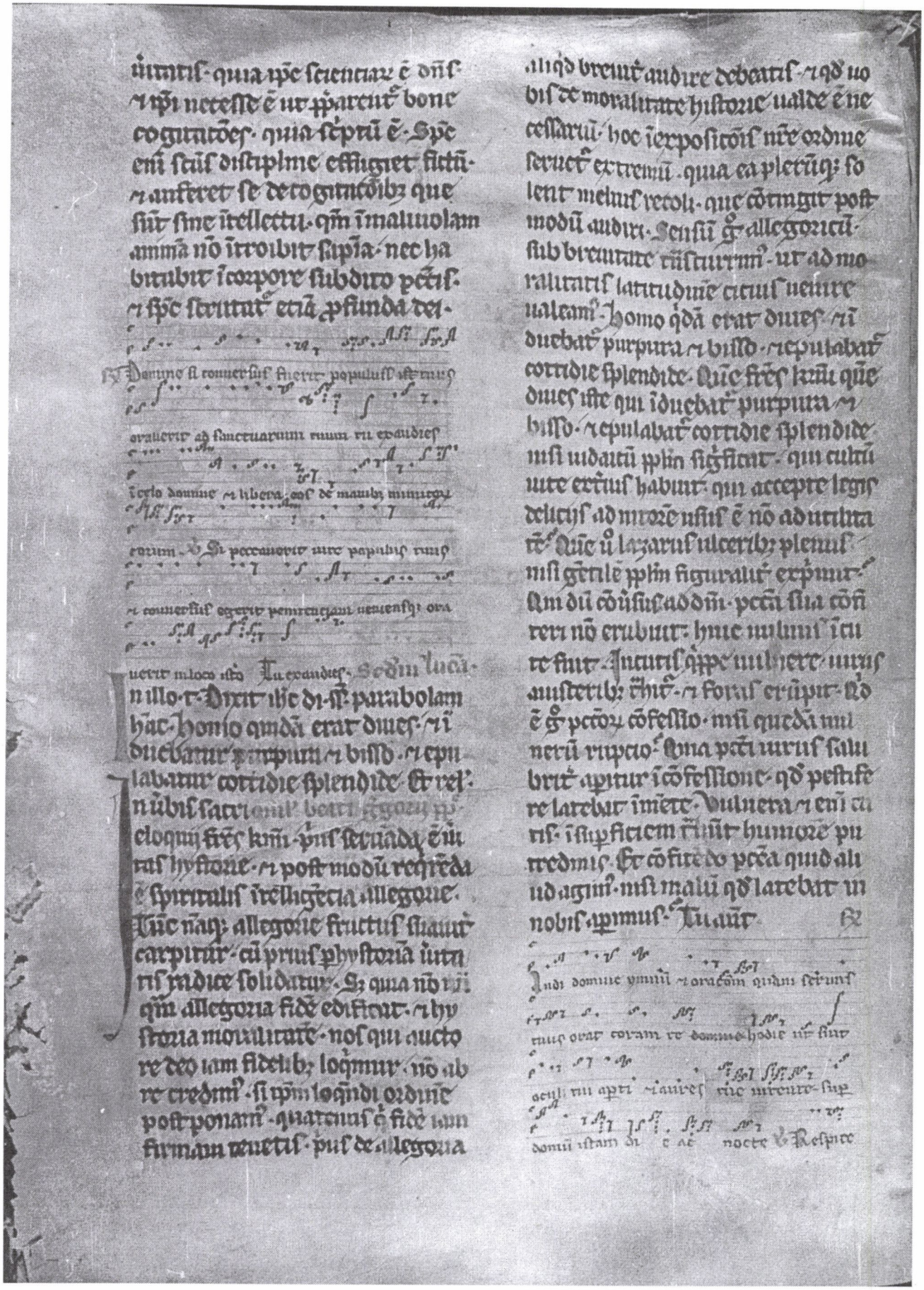

dnmne de sanctuario suo ⁊ de excelso celoꝛ

habitaculo. Sup domū. Sed lazarus vul-
uulnerat⁹
cupiebat saturari de micis que ca
debant de mensa diuitis ⁊ nemo illi
dabat· qua gentilem quoq; ad agni
tionē legis admittē· siuꝭ ille ꝓpꝫ
despiciebat· Qui dū doctrinā legis
nō ad caritatē habuit· ꝫ ad elatiōm·
ñ̄ si de acceptis opib⁹ tumuit· Et q̄a
ei ubi defluebāt de scientia· quasi
mice cadebāt de mensa· Ad cuꝰ iacē
tis pauꝑis uulnera· lingebāt canes·
Nō nūq̄m solent īsacro eloq̄o ꝓ canes
ꝓdicatoꝛes ꝛ̄telligi· Canū ⁊ eoꝝ lingua
nullum dñ curat· qua doctoꝛes scī dñ
īcōfessione pēti nos īstruūt· ñ si ul
nus mētis plungua tangit· ⁊ qua nos
loquēdo apertis erpūt· quasi tangē
do uulnera ad salutē reducit· Quia
eñ canū noīe ꝓdicatoꝛ lingua signat·
dño p psalmistā dicit· Lingua canū
tuoꝝ ex inimicis ab ipo· Et uidem q̄ppe
fidelib⁹ scī ꝓdicatoꝛes electi sūt· qui
assertione iustitie cont̄ fures latro
nesq; uenētes· magnos ꝓ dño ut ita
dicam latratus dederūt· Quo contra
de quoꝝdā reprobis· Canes muti nō
ualentes latrare· Tu aūt·

Peccata sup numerū arene maris· ⁊ multiplicata

sunt peccata mea· ⁊ nō sum dignus uidere altitudi

nē celi pro multitudine iniquitatis mee quoniam

ireritatem meam feci ⁊ malum coram te feci· Quo

uiam iniquitatem meam ego agnosco· ⁊ peccm̄ meū

224

contra me est semp· tibi soli peccaui· Et malū

Quia ꝓdicatoꝛes scī· ꝛ· ir-
pēti dāpnāt· cōfessionē ꝰ
pēti approbāt· dicētes· cōfitem
ur alt̄utrū peccā nīa· ⁊ orate pīu
ce ut saluemur· ulcera lazari canes
lingūt· Scī ⁊ eñ doctoꝛes· dū gen
tiliū cōfessiones accipiūt· meritū uul
nera saluti restituūt· Vñ ⁊ bene la
zarus int̄pretat⁹ adiutus· qua ꝑ
hūc ad etrpēm iuuat· qui ei uulne
ra plungue correpēm curāt· Potest
ecīa ꝑ linctionē eoꝝ· lata adulan
ciū lingua signari· Adulantibꝰ eñ
nulneta nīa lingere· ꝙd plerūq;
solent ecīa ꝑa mala que nos īuob
rebendim̄· ipso fauore laudare·
Contigit ꝰ ut uiq; moreret· Diues
qui īduebat purpura ⁊ byssō· sepul
tus ē īnferno· i sinū ꝰ abrahe laza
rus ab angelis deductus ē· Quid abra
he sinus· nisi secretā requiem significat
patꝝ· De qua ūtat dicit· Quiti ne
mem abortiue ⁊ occidere· ⁊ recū
bent cū abraham ⁊ ysaac ⁊ iacob·
īregno celoꝝ· filij aūt regni eiciem
tenebꝝ exteriores· Qui eñ purpuꝝ
īdutus dicit· recte regni filij uocant
qui de longinquo aduidendū lazarū
oculos leuant· quia dū ꝑdāpnatoꝝ sue
supplicia īfideles īmo sūt· fideles
quosq; diem extremi iudicij sup se
īquirere attendūt· quoꝝ post gau
dia rotepla nullatenꝰ possūt· Lon
ge ꝰ ē ꝙd cōspicuūt· q̄a illuc ꝑmitti

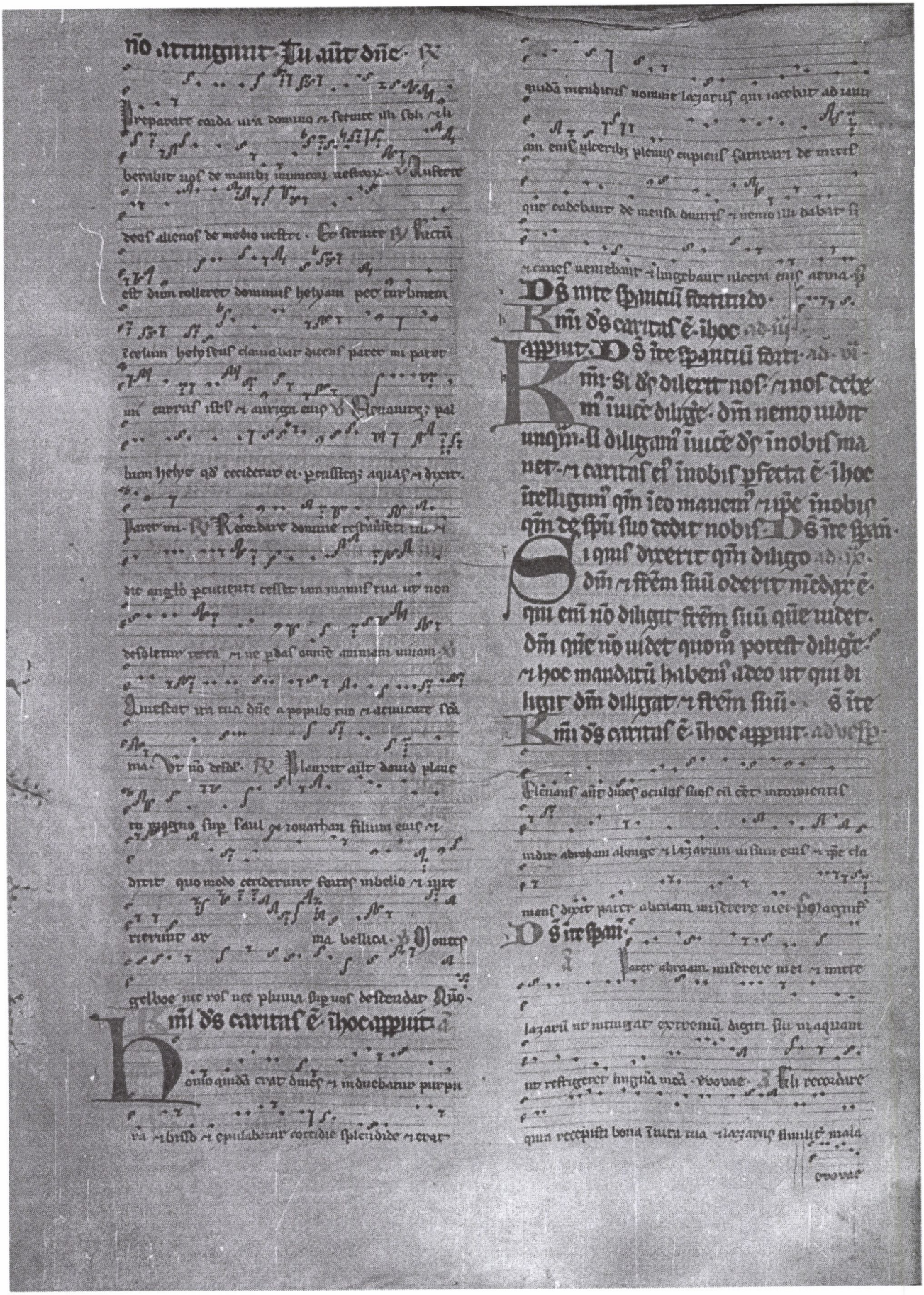

Puer aũt samuel fry · iij · lc · i
ministrabat dño coram hely ⁊
sermo dñi erat pciosus: Indieb illis
nõ erat visio manifesta. Factũ ẽ g̃ i
die qda hely iacebat in loco suo ⁊ oculi
ei caligauerũt. nec poterat videre lucẽ
dei antequã extingueret. Samuel
aũt dormiebat in templo dñi. ubi erat
archa dei. Et vocauit dñs samuel. Q̃
respondit. Ecce ego. Et cucurrit
ad hely ⁊ dixit ei. Ecce ego vocasti
enim me. Qui dixit. Nõ vocaui. Reuertere
⁊ dormi. Et abiit ⁊ dormiuit. Et ad
iecit vocare dñs samuel. Consurgẽs q̃ samuel abiit ad hely ⁊ dixit.
Ecce ego quia vocasti me. Qui respon
dit. Non vocaui te fili mi. reuertere ⁊
dormi. Porro samuel nec dũ sciebat
neq; reuelatus fuerat ei sermo dñi. ij

Et adiecit dñs ⁊ vocauit adhuc
samuel tertio. Qui cõsurgẽs abiit
ad hely ⁊ dixit. Ecce ego. quia vo
casti me. Intellexit g̃ hely quia dñs
vocaret puerũ. ⁊ ait ad samuel. Va
de ⁊ dormi. ⁊ si dormierit vocauit te
dicẽs. Loquere dñe quia audit ser
uus. Abiit g̃ samuel ⁊ dormiuit in
loco suo. Et venit dñs ⁊ stetit ⁊ vo
cauit. sicut vocauerat sto. Samuel
samuel. Et ait samuel. Loquere dñe
quia audit seruus. Et dixit dñs
ad samuel. Ecce ego facio vbũ in isrl'
qd quicũq; audierit tinnient ambe
aures ei. In die illo suscitabo ad vlti
hely. oĩa que locutus sũ sup domũ
ei. incipiam ⁊ cõplebo. Predixi enim ei
qd iudicaturus essem domũ ei in eternũ
ppt iniquitatẽ. eo q̃ nouerat indigne
agere filios suos. ⁊ nõ corripuit eos.
Idcirco iurauj domui hely. qd nõ
expietur iniquitas domus ei victimis ⁊
muneribus vsq; in eternũ. fe · iij

Surrexit aũt samuel vsq; ma
ne. Aperuitq; hostia domus dñi.
⁊ samuel timebat visionẽ hely. Vo
cauit g̃ hely samuelem ⁊ dixit. Sa
muel fili mi. Qui respondit. Ad
sũm. Et interrogauit eũ. Quis ẽ ser
mo qui locutus ẽ dñs ad te. Oro
te ne celaueris me. Hec faciat tibi dñs
⁊ hec addat. si absconderis a me ser
monẽ ex omnibus vbis que dicta sunt
tibi. Indicauit itaq; ei samuel vniuer
sos sermones. ⁊ nõ abscondit ab eo.
Et ille respondit. Dñs q̃ bonus ẽ
in oculis suis faciat. Creuit aũt sa
muel. ⁊ dñs erat cũ eo. ⁊ nõ cecidit
ex omnibus vbis eius in terrã. Et cogno
uit vniuersus isrl' a dan vsq; bersa
bee. qd fidelis inuentus samuel. ppheta
esset dñi. Et addidit
dñs ut appareret in silo. quoniam reuela
tus fuerat dñs samueli in silo. in verbo
vbũ dñi. ⁊ venit sermo samuelis vni
uersis israhel. fry · iij · lc · i ·

Et factum ẽ in diebus illis congregauerũt
philistiim in pugnam. Egressus ẽ
aũt isrl' obuiam philistiim in pugnam
in lapidem. ⁊ castrametatus ẽ iuxta lapidem
adiutorii. Porro philistiim uenerũt in
aphech. ⁊ instruxerũt aciem contra isrl'.
Inito aũt certamine fugata iacuit isrl'
philistheis. Et cesa sũt in illo certamine
passim per agros quasi quatuor milia virorũ.
⁊ reuersus ẽ populus ad castra. Dixerũtq; maio
res natu de isrl'. Quare percussit nos ho

die dñs coram philistim. Afferamus
ad nos de sylo archam federis dñi.
et veniat in medium nri. ut saluet nos
de manu inimicorum nrorum. Misit ergo
ppls in sylo. et tulerunt inde archam
federis dñi exercituum sedentis sup
cherubyn. Erantque duo filij hely cum
archa federis dñi. ophni et finees.

Cumque venisset archa federis lc. ij.
dñi in castra. vociferatus est omnis
israel clamore grandi. et psonuit terra.
Et audierunt philistim vocem clamo
ris. dixeruntque. Que nam est hec vox cla
moris magni in castris hebreorum. Et cog
noverunt quod archa dñi venisset in castra.
Timueruntque philistim dicentes. Venit
ds in castra. et ingemuerunt dicentes. Ve no
bis non enim fuit tanta exultacio heri
et nudius tercius. Ve nobis quis nos ser
vabit de manu deorum sublimium istorum.
Hij sunt dij qui percusserunt egiptum
omni plaga in deserto. Confortamini
et estote viri et philistim ne serviatis
hebreis sicut illi servierunt vobis. Con
fortamini et bellate. Pugnaverunt ergo
philistim. et cesus est israel. et fugit unus
quisque in tabernaculum suum. Et facta est pla
ga magna nimis. Et ceciderunt de israel
xxx. milia peditum. et archa dñi capta
est. Duo quoque filij hely mortui sunt.
ophni et finees. lc. iij.

Currens autem vir de beniamin ex
acie. venit in sylo in die illo scis
sa veste. et conspersus pulvere caput.
Cumque ille venisset hely sedebat sup
sellam contra viam expectans. Erat enim
cor eius pavens pro archa dñi. Vir autem
ille postquam ingressus est. nunciavit
urbi. et ululavit omnis civitas. Et au
divit hely sonitum clamoris. dixitque.
Quis est hic sonitus tumultus huius. At
ille festinavit et venit. et adnunciavit
hely. Hely autem erat. xc. et viij. annorum.
et oculi eius caligaverunt. et videre non
poterat. Et dixit ad hely. Ego sum qui
veni de prelio. et ego qui de acie fugi
hodie. Cui ille ait. Quid actum est fili mi.
Respondens autem ille qui nunciabat. fugit
inquit israel coram philistim. et ruina mag
na facta est in pplo. Insup et duo filij tui
mortui sunt ophni et finees. et archa
dei capta est. Cumque ille nominasset archam
dei. cecidit de sella retrorsum iuxta ho
stium. et fractis cervicibus mortuus est.
Senex enim erat vir et grandevus. et ipse
iudicavit israel. xl. annis. fix. iiij. l. i.

Philistim autem tulerunt archam
dei. et intulerunt eam a lapide adiu
torij in azotum. Tulerunt philistim ar
cham dei. et intulerunt eam in templum dagon.
et statuerunt eam iuxta dagon. Cumque sur
rexissent diluculo azotij altera die.
ecce dagon iacebat pronus in terra ante
archam dñi. et tulerunt dagon et re
stituerunt eum in loco suo. Rursumque ma
ne die alio consurgentes invenerunt da
gon iacentem sup faciem suam in terra coram
archa dñi. Caput autem dagon et due
palme manuum abscise erant sup limen
eius. Porro dagon truncus solus rema
serat in loco suo. Propter hanc causam
non calcant sacerdotes dagon. et omnes
qui ingrediuntur templum eius. sup limen da
gon in azoto. usque in hodiernum diem.

Aggravata autem est manus lc. ij.
dñi sup azotios. et demolitus

ē eos. Et ebullierūt mille ⁊ agri ĩme
dio regionis illi⁹ ⁊ nati sūt mures ⁊
fcā ē cōfusio mortis magna ĩ ciuitate
⁊ pcussit ĩsecretiora pte natiū azoti
⁊ finiū eiꝰ. pcussitq; eos passione quā
greci syringā uocāt. Vidētes aūt u
ri azotij hui⁹modi plagam dixerūt
Nō maneat archa dei ist'l apud nos qm
dnus ē manꝰ eius sup nos ⁊ sup dagon
dīm nr̄m. Et mittētes cōgregauerūt
oēs satrapas philistinoꝝ ad se ⁊ dixerūt
Qd faciem⁹ de archa dei ist'l. Et circum
duxerūt archam dei ist'l. Illis aūt cir
cūducentibꝫ ea. fiebat manus dn̄i sup
singlās ciuitates mr̄ fractionis magne
nimis ⁊ percutiebat uiros ⁊ mulieres
nr̄bis. a paruo usq; ad maiorē ⁊ cōpu
rescebant pmanentes extrales eoꝝ
ĩmeriūtq; gethei cōsiliū ⁊ fecerūt si
bi sedes pelliceas. Ⓘ Iserūt g̃ ar
cham dei ĩ aczaron. ℣c. iij.

Cumq; uenisset archa dei ĩ aczaron
exclamauerūt aczarenite dicētes.
Adduxerūt ad nos archam dei ist'l ut
ĩficiat nos ⁊ pplm nr̄m. Misertiq; mq;
⁊ cōgregauerūt oēs satrapas philistinoꝝ
⁊ dixerūt. Dimittite archam dei ist'l
ut reuertat ĩ locū suū ⁊ nō ĩficiat nos
cū pplo nr̄o. fiebat enī pauor mortis
ĩ singlis urbibꝫ ⁊ grauissima ualde manꝰ
dei. Viri quoq; qui mortui nō fuerant
percutiebant ĩ secretiora parte natiū
⁊ ascendebat ululatus uniuscuiusq;
ciuitatis ĩ celum. fiij. ℣c.

Erunt g̃ archa dn̄i ĩ regione phi
listinoꝝ septē mensibꝫ. Et uocā
uerūt philistiim sacerdotes ⁊ diuinos
dicētes. Quid faciem⁹ de archa dei. In
dicate nobis q̃m remittem⁹ eā ĩ locū
suū. Q̃ dixerūt. Si remittitis archā
dei ist'l. nolite dimittere eā uacuam.
sed qd debetis reddere ei p pcō. ⁊ nūc
curabimini. ⁊ scietis cur nō recedat manꝰ eius a uobis. Q̃ dixerūt. Qd est
qd̃ p debito reddere debeam⁹ ei. Respōderūtq; illi. Iuxta numerū pncipū
philistinoꝝ quinq;. Quia mures
os faciebatis. ⁊ quinq; mures aureos.
qua plaga una fuit omnibꝫ uobis
⁊ satrapis uris. Facietis q; similitudi
nē emoꝝ uoꝝ. ⁊ similitudinē mu
rium qui demolti sūt terrā. ⁊ dabitis
deo ist'l gl'am. si forte releuet ma
nū suā a uobis. ⁊ a dijs uris. ⁊ a terra
uestra. Quare grauatis ℣c. ij. Ⓢ nūn
corda uestra. sicut aggrauauit
egyptus ⁊ pharao cor suū. Nōne
postq̃m pcussit eos ierūt dimiserūt eos
⁊ abierūt. Nunc g̃ arripite ⁊ facite
plaustrū unū nouū. ⁊ duas uaccas
fetas. quibꝫ nō est ĩpositum iugū. iun
gite ĩ plaustro. ⁊ recludite uitulos
earū domi. Tolletisq; archam dn̄i
⁊ ponetis ĩ plaustro. ⁊ uasa aurea
que exsoluistis ei pro delicto pone
tis ĩ capsellam ad latus eius. ⁊ dimit
tite eam. ut uadat ⁊ aspicietis.
⁊ si quidē p uiam finiū suoꝝ ascen
derit. contra bethsamites. ipse fecit
nobis hoc malū g̃ de. Sin aūt mi
nime scietis quia nec q̃ manus
eius tetigit nos. sed casu accidit. iij.

Fecerūt g̃ illi hoc modo ⁊ tol
lentes duas uaccas. que lac
tabant uitulos. iunxerūt ad plau
strū. uitulos q; earū cōclusserunt

domi. Et posuerũ archam dei sup plaustrũ nouũ. & capsellam que habebat mures aureos & similitudinẽ anor. Iuerunt aũt i directũ uacce p uiam que ducit bethsames. & uenere uno gõiebant p gentes & mugientes. & nõ declinabãt neq; ad dexterã neq; ad sinistrã. & satpe philistinoz sequebant usq; ad terminos bethsames. Ihu aũr. fer. vii. le. i.

Bethsamites metebãt triticũ i ualle. & eleuantes oculos uiderũt archam dei. & gauisi sũt cũ uidissent. Et plaustrũ uenit iagrũ iosue bethsamite. & stetit ibi. Erat aũt ibi lapis magnus. Et cõciderũt ligna plaustri. & uaccas q; iposuerũt sup ea iholocaustũ dño. Leuite aũt deposuerũt archã dei. & capsellam que erat uxta eã. i qua erãt uasa aurea. Et posuerũt sup lapidẽ grandem. le. ij.

Uiri aũt bethsamites optulerũt holocaustã. & imolauerũt uictimas i die illa dño. Et q̃nq; satpe philistinoz uiderũt. & reuersi sũt iaccaron i die illo. Hi sũt aũt anauri quos reddiderũt philistei. p delicto dño. azotus unũ. Gaza unũ. Ascalon unũ. geth unũ. Accaron unũ. & mures aurei. secdm numerũ urbiũ philistim. q. pertinebãt. ab urbe munita usq; ad uillam que est absq; muro. & usq; ad theabel magnã. sup quã posuerũt archã dñi. que erat usq; i illa die i agro iosue bethsamites. Ihu aũt. le. iij.

Percussit aũt de uiris bethsamitis eo qd uidisset archã dñi. Et percussit de pplo. lxx. uiros. & q̃nq; milia

gentis. Luxitq; pplus qd̃ percussisset dñs plebẽ plaga magna. Et dixerũt uiri bethsamites. Quis poterit stare i cõspectu dñi dei sti huius. Et ad quẽ ascendet ab nobis. Misseruntq; nuntios ad habitatores cariathiarim dicentes. Reduxerũt philistei archã dñi. descendite & ducite eã ad uos. Uenerũt q̃ uiri cariathiarim. & reduxerũt archã dñi. & i tulerũt eã i domũ aminadab i gabaa. Eleazar aũt filiũ eius sanctificauerũt ut custodiret archam dñi. Et fcm̃ est ex quo die mãsit archa dñi i cariathiarim. multiplicati sũt dies. Erant q̃ppe iã anni uicesimi. Et requieuit omnis israhel post dñm. dom̃

Dixit aũt samuel ad uniuersam domũ israhel dicẽs. Si i toto corde uos reuertimini ad dñm. auferte deos alienos de medio uestrũ. & astaroth. p̃parate corda uestra dño. & seruite illi soli. & eruet uos de manu philistinoz. Abstulerũt q̃ filii israhel baalim & astaroth. & seruierũt dño soli. Dixit aũt samuel. Congregate uniuersum israhel i maspha. ut orem p uobis dñm. Et cõuenerũt i maspha. hauseruntq; aquã & fuderũt i cõspectu dñi. & ieiunauerũt i die illa. Et dixerũt. Nobis peccauimus dño. le. ij.

Iudicauit samuel filios israhel i maspha. & audierũt philistiim. qd̃ cõgregati essent filii israhel i maspha. & ascenderũt satpe philistinoz ad israhel. Qd̃ cũ audissent filii israhel timuerũt a facie eoz. dixerũtq; ad samuel. Ne cesses clamare p nobis ad dñm dñm nrm. ut saluet nos de manu philistinoz. Tulit aũt samuel agnum lactentẽ unũ. & obtulit holocaustũ integrũ dño. Et clamauit samuel ad dñm

pisti & eranduit eū dñs. Factū ē ꝙ cū samuel offerret holocaustū philistei⁹ init prelū cont̄ isr̄l. Intonuit aūt dñs fragore magno in die illa sup philisteos & cōterruit eos & cesi sūt a filijs isr̄l. Egressi q; uiri isr̄l de maspha⁹ persecuti sunt philisteos & percusserūt eos usq; ad locū qui erat subter bethcar. Tulit aūt samuel lapidē unū & posuit eū inter maspha & inter sen & uocauit nomē loci illi⁹ lapis adiutorij. Dixitq; huc usq; auxiliatus ē nob dñs. Et humiliati sūt philistei nec apposuerūt ultra ut uenirent in fines isr̄l. Facta ē itaq; manus dñi sup philistiim ab isr̄l. ab accaron usq; geth & fines suos liberauit q; isr̄l de manu philistinoꝝ. Erat q; pax inter isr̄l & amorreū. Iudicabat quoq; samuel isr̄l cūctis diebus uite sue. & ibat p singulos annos circuiens bethel & galgala & maspha⁹ & iudicabat isr̄l hēm. Edificauit etiā ibi altare dño. Dñe ne. Dñe exaudi. Ipse mi. Nolite timere si odit uos aliq⁹ inimicus uester. nos stim⁹ q̄m nisi lati fuim⁹ de morte aduersa. q̄m diligim⁹ ihesū. Ps. Dñs qui eripuit. Christe dc. vnus. Lux beatarum. Vespertina oratio. Cognouerūt oēs.

Sancti nōis tui dñe timore pariter & amore fac nos hēre perpetuū. q̄a nūq̄m tua gubernatione destituis quos stabilitate tue dilectionis instituis. p.

Cum uenisset dauid ad saul. locutus ē ei. non cōcidat cor cuiusq̄m in philisteo. ego seruus tuus uadā & pugnabo aduersus eum. Et ait saul ad dauid. Non uales resistere philisteo isti nec pugnare aduersus eum. q̄a puer es. hic aūt uir bellator ab adolescentia sua. Dixitq; dauid ad saul. Pascebat seruus tuus patri suo gregē & ueniebat leo uel ursus. tollebatq; gregi arietē de medio gregis & sequebar eos & percutiebam. & eruebam q; de ore eorum. Et illi cōsurgebāt aduersū me & apprehendebam mētū eorum & suffocabam. & interficiebāq; eos. Nam & leonē & ursū interfecit. ego seruus tuus. Erit q; hic philistheus hic incircūcisus. q̄si unus ex illis. q̄m maledixit exercitui dei uiuentis. Et ait dauid. Dñs qui eripuit me de manu leonis & de manu ursi. ipse liberabit me de manu philistei huius. Dixitq; aūt saul ad dauid. Vade & dñs tecū sit. Ps. Dñe q̄ oīum exaudiri. Ioh. ij.

Induit saul dauid uestimentis suis & imposuit galeā ereā sup caput eius & uestiuit eū lorica. Accinctus q; dauid gladio eius sup uestē suā cepit rēptare si armatus posset incedere. Non enī hēbat cōsuetudinē. Dixitq; dauid ad saul. Nō sum⁹ possum incedere. q̄a nec usū habeo. Et deposuit ea. Et tulit baculū q̄m habebat in manibus & elegit sibi q̄nq; limpidissimos lapides de torrente & misit eos in peram pastorum. q̄a hēbat sectū & fundā in manu tulit & pressit aduersus philistheū. Ibat aūt philistheus incedens. & appropinquās aduersus

armiger eī aute eū. Cūq; īspexiſſ
philiſteus ⁊ uidiſſ dauid. despexit
eū. Erat enī adolescens rufus ⁊ pul
cher aspectu. R Dñe qui eripuit me

Dixit philisteus ad dauid. Nū
q̄d canis ego sū q̄d tu uenisti
ad me eī baculō. Et maledixit philiste
us dauid. īdixit q; sius. Dixitq; ad dauid.
Veni ad me ⁊ dabo carnes tuas uola
tilibus cel ⁊ bestiis tre. Dixit aūt da
uid ad philisteū. Tu uenis ad me eī
gladio ⁊ hasta ⁊ clipeo. ego aūt ue
nio ad te īnoīe dñi exercituū agmi
nū israel. quib; exprobrasti hodie. ⁊ da
bit te dñs īmanu mea ⁊ percuiam
te. ⁊ auferā caput tuū a te. ⁊ da
bo cadauera castroꝝ philistiim hodie
uolatilibus cel ⁊ bestiis tre. ut sciat
oīs tra. quia ē dñs īsrl. ⁊ noīe
ūniūsa ecclia hec. quia nec īgladio
nec īhasta saluat dñs. Ipi ē enī bel
lū. ⁊ tradet uos īmanib; nr̄is. Cūq; s
surrexiſſ philisteus. ⁊ uenieret ⁊ ap
propīquaret cont̄ dauid. festinauit da
uid ⁊ cucurrit ad pugnā ex aduſo
philistei. ⁊ misit manū sua īperā
culiq; unū lapidē. ⁊ fundā iecit eu
eū ductū. ⁊ percussit philisteū īfronte
⁊ īfixus ē lapis īfronte ei. ⁊ cecidit
īfaciem suā sup̄ tra. Prevaluit dauid
adūsus philisteū. īfunda ⁊ lapide. ⁊
cussitq; philisteū īcēdit. R Ego te ruli

Procedebat philisteus ma
ne ⁊ uespe p xl. dies. ⁊ reliq.
Quadragīta dieb; quib; goliat adūsus
ppls isrl. stetisse narrat. oīe tēpus
unte ptentis. ppt denariū unū pfec
tionē. arg; mūdi q̄tuor partes. siue
q̄tuor elemēta. equib; uisibilis creatū
cōstat figurā habuisse nō dubiū ē.
Dauid aparte suo adusariū dū trēp mi
sit ē. simulq; ⁊ xpe dñs. adeo patre
adoues que pertūt dom̄ nr̄e. se destī
natū dicit. Dauid ephipotente hoc ē
trium modioꝝ mēsurā frūb; suis detu
lit. sic ⁊ xpe p nouā doctrīnā qua ecclie
sue tradidit. multiū sē trutarū caīaꝝ
credentiū cōmedauit. Dauid dece fu
mellas anseī tribuno detulit. ⁊ dñs
ihe xpe decalogū legis. pphīs mdeoꝝ
īdidit. Tu aūt.

Solus getheus psonā diabli ges
tat. qui de altitudie sue
sue sactis. pone xpe qd aute aduentū
saluatoris decurrū ē. adūsus pphīn de
dimicauit. inuna huius mūdi uelud in
valle arnullo potat supari. Eliab fr̄
dauid maior. qui īterpretat dēs mis pa
trū gestasse mdeoꝝ nō dubiū ē. qui
licet falsa opinione se dñm patre hīc
mēciant. phoc qd dñm ihm xpm filiū
ei emulati sūt. ab hereditate filioꝝ dei
degenauerūt. ⁊ pmogēita que illis iure
debebāt. obculpe mitū p̄diderūt. Da
uid leone patre ⁊ ursū necauit. ⁊
dñs ihe xpe diablin hōib; latenter īsi
diante. ⁊ amr xpm īpostrum manifestis
sime seuiente. īudicio puniturus ē.

Dauid arma saulis deposuit. VII
qa ⁊ xpe corporalia sacramēta legis
arg; carnalia bella que nō sūt īpostra
gētib; repulit. Onetu nāq; legis legimus
si carnaliter nō obseruamus. Arg; lim
pidissimos lapides de torrēte elegit.
⁊ īperā pastoralem misit. Nam xpe ē
deo uerus pastor. aīaꝝ. Vnde pastoralē

qđ lac nr nō mlli dicūt mulgẽ cōsue
uerūt· dumā sīgfīcat grām· que legi
cōiungīt· que īrelligīt ang; lapidib;
sine qua nō īplet̄ur· Dauid ruſus ⁊
pulcher fuiſſe narrat· qua de dño
nō ihu xp̄o īcarnacōis cantico· eccl̄ia
dicit· Dilectus meus candidus ⁊ rubi
cundus· electus exmilib; De cui pul
chritudine ſuprius p̄libauim· Golyas
dauid ad pugnā p̄uocauit· ſimilit̄
⁊ elatio dyabli· xp̄i humilitatē paru
pendens· ab ipo p̄ſtratus ē· Bach da
uid agolia d̄ſpectus· multū geſtauit
dūce crucis· Dauid ergo; lapidib;
unū iecit ⁊ xp̄c qui ex lege nūcabat·
ſingl̄ar porēcia p̄unitatē fidei ⁊ gām
ſuam· dyaboli ſuperbiam p̄ſtruit· fūda
m̄ eccl̄iam p̄figurauit· que p uolumi
na rep̄or· ueluti ī carcere uoluitur·

In illo· t· Dicit ihc di· ſſ· Simile eſt
ſimilitudini hanc· Homo q̄da fecit ce
nā magnā ⁊ uocauit multos· Et mit
ſeruū ſuū hora cene dicē īuitatis ut
uenirēt· quia iam parata ſūt oīa·
Et reliqua· omil' bti Gregorii p' pc

Sic diſtat· ſtēs kām mr delicias
corporis ⁊ cordis ſolet· qđ corpo
rales delicie cū nō habent· gūe iſte deſi
derū accendūt· cū habite edunt· come
dentē p̄mo īfaſtidiū p̄ſacietatē ūrunt·
Ita· cōe ſpiritales delicie cū nō hītur
īfaſtidio ſūt· cū ū hītur īdesiderio·
mitog; ut comedēte ampli eſuriāt· qđ eo
⁊ ab eſuriente ampli comedūt· In illis
appetitus placet· experiencia diſplicet·
īſtis appetitus ullis ē· experiencia magis
placet· In illis appetitus ſatietatē· ſa
tietas faſtidiū geñat· īſtis aūt appe
titus ſatietatē· ſatietas appetitū
parit· Angent eñ ſpiritales delicie
deſiderio in mēte· dū ſaciant· quia qñ
to magis earū ſapor capit· eo ampli⁹
cognoſcit· qđ amidius amet· Et idcir
co nō hītur amari nō possūt· quia eas
ſapor ignorat· Quis eñ amare ualeat
qđ ignorat· Vnde p̄ſalmiſta nos admo
net dicēs· Guſtate ⁊ uidete qm ſuauis
ē dñs· Ac ſi apte dicat· Suauitatē ei⁹
nō cognoſcitis· ſi hanc mentis guſtus
nr· ⁊ cibū ueritatis palato cordis nr̄i gre·
ditur p̄bantes ei dulcedinē amare ual
eatis· Hinc aūt delicias [illegible] ar
homo rūe amiſit· eū ī paradiſo
petimus· Vetera exit· os ueluti etne
dulcedinis clauſit· Vñ nos quoq; ibm
pegnatōis eruīpna· hinc faſtidioſi ue
rum· neſcim quid deſiderare debeam·
tantoq; ampli ſe faſtidij nr̄i morb;
exaggerat· qñto magis de eſu illi⁹ dul
cedinis animā elongat· ⁊ eo iam ei⁹as
delicias nō appetit· quo eas comedere
diu longeq; deſiderat· Faſtidio g̃ mō
rabeſcim· ⁊ longa iedie peſte fatiga
mur· ⁊ qua guſtare itus nouim⁹ pa
rām dulcedinē· amam⁹ ſoris miſeri
ſamē nr̄am· Et ſupna nos pietas
nec deſerētes ſe deſerit· Contēptas
eñ delicias ad memorie mē octos
reuocat· eaſq; nobis ꝓponit· ī p̄miſſio
ne corporē exeuntes· aīe; ut faſtidiū
nr̄m repellere debeam⁹ īuitat· Nam
homo quida fecit cenā magnā· ⁊ uo
cauit multos· Quis iſte homo ē· niſi
ille de quo p̄ph̄a dicit· ⁊ homo ē
⁊ quis cognoſcit eū· Qui fecit cenā
magnā· qua ſatietatē nobis dulcedis

iam

ĩtr̃ne ꝑparant. Q̃ uocat multos ꝫ
pauci uenũt. ꝺa nõ nũqm̃ ut̃i q̃ ei ꝑfi
dẽ subiecti sũt. ceno ei cõuiuio male
uiuendo contra dicũt. lc. ix.

Qui sit aũt seruꝰ suꝰ hora cene di
cere iumentis ut uenirẽt. Ad hora
cene. nisi finis ẽ mũdi. Inquo nunciũ nos
simꝰ. sicut iam dudũ paulus restat dicẽs.
Nos simꝰ in quos fines seculoꝝ deuenerũt.
Si g̃ hora iam cene ẽ eĩ uocanꝫ. tanto mꝰ
debemꝰ nos excusare a cõuiuio dei. quãto
ꝑmãsse iam cernimꝰ finẽ secli. Duo enĩ
pensam ꝺa melius ẽ qđ restat. eo debemꝰ
promereri ne ꝛpe grẽ qđ ꝑdito ẽ pereat.
Decreto aũt hoc cõuiuiũ dei. nõ ꝑfinditur ꝫ
cena noĩat. ꝺa post ꝑfinditur cena restat.
post cenã ũ cõuiuiũ nullũ restat. Et ꝺa
cenã dei cõuiuiũ nobis in extremo ꝑambit
rectũ fuit ut hoc nõ ꝑfinditur ꝫ cena uocat.
Si q̃ ꝑhũc suũ q̃ a patre fumihat adiu
randũ mittit. nisi ꝑdicatoꝝ ordo signat.
De q̃ indelucet ordie. q̃mꝰ nos adhuc in
ĩpigm̃ exitum. q̃mꝰ peccatoꝝ mõꝝ ponde
ribꝰ gnam. et nos tamẽ in illis diebꝰ simꝰ.
et cũ de edificatõe uñ nobis aliꝺ loquor.
hoc ẽ qđ ago. Seruꝰ eũ sũ simꝰ patris
familiaꝫ cũ uos admoneo ad cõtẽptũ setli.
iuuare nos nemo ad cenã dei. Nemo me
ꝓpẽ me hoc ĩloco ꝺspiciat. et si admirãdũ
neq̃m dignus appareo. ꝫ tamẽ magne
sũt delicie q̃s ꝓmitto. Sepe fiẽs mei ꝺ
let euenire qđ dico. ut ꝑsona potẽs famu
lũ habeat despectũ. Cũq; peũ sui fortẽ
ut̃ exteris aliqđ respondẽ mandat. nõ
despicit ꝑsona loq̃ntis seruꝰ. ꝺa seruat
in corde reuerẽcia nutrientis dñi. nec pensat
q̃ audiũt q̃m. ꝫ ꝺ ut̃ aquo audiant.
Ita g̃ fiẽs ita uos agite. et si nos ꝛesistun
digne despicitis. in mente tamẽ uñ uocãtis
dñi reuerẽcia seruate. Cõuenit fieri sim̃
patris familiaꝫ. ut uenientẽ obedire. cor ꝺa uita
distinute. atq; exitꝰ mortale finitꝺũ pel
lite. ad repellendũ nãq; finitꝺũ uitam
parata sũt omnia. Si adhuc carna
les estis. forsitan epulas carnales requiritis.
Ecce ipe carnales epule. in spiritali uobis
alimẽto cõsule sũt. ad abstergẽdũ nãq;
mentis nre finitꝺũ. in cena dei ille uobis sin
gularis agnus occisus ẽ. cap.

Rmi. nolite mirari si odit uos mũdꝰ. a

Homo quidam fecit cenam magnã. et uocauit multos. et misit

seruũ suũ hora cene dicere in mutatis ut uenirent. quia om

nia parata sunt. ꝑ Dñm. ad tertiam

Rmi. nolite mirari si odit uos mũdus.

Sancti nominis tui dñe. ad. vi.

Rmi. omnis qui odit fratrem suum homicida
ẽ. et scim̃ ꝺa omnis homicida nõ hꝫ
uitã eternã in se manentẽ. in hoc cognouim̃ ca
ritatẽ dei. q̃m ille ꝓ nobis aiam suã po
suit. et nos debemꝰ ꝓ fratribꝰ aiãs ponere. or

Sancti nominis tui dñe. ad. ix.

Rmi. q̃ habuerit substantiã huius mũdi.
et uiderit fratrem suũ necessitatẽ pati
entem. et clauserit uiscera sua abeo. quom
caritas dei manet in eo. filioli mei nõ diligã
mus uꝫbo neq; lingua sꝫ opere. et ueritate. or

Sancti nominis tui ꝺ. ad vesp.

Rmi. nolite mirari si odit uos.

Ezechiel. ouis perditas. et errantes reduxi. et pauperes ac debiles

reduxi. et claudos. compellite intrare ut impleatur domus mea. ꝛeuꝛ

Magnificẽ.

Domine fili ei ut impleat ꝛ adhuc breuis est. euange
mei nomini tui dñe- fine ij. le. i.

Quis gladiū nō hēret in manu dauid
cucurrit ꝛ stetit sup philisteū ꝛ
tulit gladiū ei⁹ ꝛ eduxit de vagina sua
ꝛ interfecit eū ꝓcidit⁹ caput ei⁹ Videntes
aūt philistiim qđ mortuus eēt fortissim⁹
eor⁹ fugierūt Et cōsurgentes uiri ꝛ israēl
ꝛ iuda uociferati sūt ꝛ ꝑsecuti sūt philis
theos usq; dū uenirēt in uallem ꝛ usq;
ad portas accaron Ceciderūt⁹ uulnerati
de philistiim in uia sarim usq; geth ꝛ usq;
accaron Et reuertentes filij israēl post quā
ꝑsecuti sūt philistheos inaserūt castra eor⁹
Assumēs aūt dauid caput philistei attu
lit illud in hierlm arma ū ei⁹ posuit in haber
nacło suo Tu aūt le. ij.

Eo aūt tpōre quo uiderat saul dauid
egredientē contra philisteū aīt ad
abner ꝓncipē militie De qua stirpe ostendi
tur hic adolescens⁹ abner Dixit⁹ ei ab
ner Vnus aīa tua rex si noui Et ait rex
Interroga tu cuius filius sit iste puer Cū⁹ re
gressus esset dauid ꝑcusso philisteo tulit
eū abner ꝛ intro duxit coram saul caput
philistei in manu sua Et ait ad eū
saul De qua ꝓgenie es adolescens⁹ Dixit
q; dauid filius famuli tui ysai bethleemite
ego sū Et factū ē cū cōplesset loqui ad saul
aīa ionathan colligata ē aīe dauid ꝛ
dilexit eū ionathan q̄si aīam suā Tulit⁹
eū saul in die illa ꝛ nō cōsensit ei ut reuer
teret in domū patris sui. le. ij.

Iniuenit aūt ionathan ꝛ dauid fedus⁹ dil
gebat enī eū quasi aīam suā Nam exspoli
auerat se ionathan tunica qua erat uesti
tus ꝛ dedit ea dauid ꝛ reliq; uestimenta sua
usq; ad gladiū ꝛ arcū suū ꝛ usq; ad
balteū Egrediebat⁹ quoq; dauid ad
omnia q̄cūq; mittebat eū saul ꝛ prudenter
se agebat Posuit⁹ saul sup uiros belli
ꝛ acceptus erat in oculis uniuersi ꝓpli ꝛ maxie
q; in cōspectu famulor⁹ saul Porro cū rediret
percussis philisteo dauid ꝛ referret ea
pur ei⁹ in hierlm egressę sunt mulieres de uni
uersis urbib⁹ israēl cantantes chorosq; du
centes in occursū saul cum tympanis
letitie ꝛ sistris ꝛ personabāt mulieres lu
dentes atq; dicebāt Percussit saul mille
ꝛ dauid decē milia Iratus ē aūt saul nimis
ꝛ displicuit in oculis eius ista sermo Dixit⁹
Dederūt dauid decē milia ꝛ mihi dederunt
mille Quid ei sup ē nisi solū regnū nō
rectius⁹ in oculis saul respiciebāt dauid ex
die illa ut de inceps. fine ij.

Post diem aūt alterum inuasit spūs dei
malus saul ꝛ ꝓphetabat in medio do
mus sue Dauid aūt psallebat manu sua
sicut ꝑ singulos dies Tenebat⁹ saul lan
ceam ꝛ misit eā putans qđ cōfigere posset
dauid cū pariete Et declinauit dauid a
facie ei⁹ sedēs ꝛ fugit saul dauid eo qđ
esset dñs cū eo ꝛ a se recessisset Amouit⁹
eū suum a se ꝛ fecit eū tribunū sup mille
uiros Et egrediebat⁹ ꝛ intrabat in cōspectu
ꝓpli in omnib⁹ quoq; in quib⁹ uisus fuit dauid prudēter
agebat ꝛ dñs erat cū eo. le. ij.

Uidit itaq; saul qđ prudens esset
nimis ꝛ cepit cauere eū Omnis
aūt israēl ꝛ iuda diligebat dauid ipse
enī egrediebat ante eos Dixit aūt saul
ad dauid Ecce filia mea maior merob
ꝑam ei dabo uxorē tantū mō esto
mihi fortis ꝛ preliare bella dñi Saul
aūt reputabat dicēs Nō sit manus mea

ieo· ſi ſit ſup illū manꝰ philiſteoꝝ· Dixit
aũt dauid ad ſaul· Quis ego ſũ aut que
ẽ uita mea· aut cognacio patris mei ĩ iſrl·
ut fiam gener regis· Factũ ẽ aũt tẽp⁹
eũ deberet dari merob filia saul dauid·
data ẽ adrihel molathite uxor· Dilexit
aũt michol filiam saul alã dauid· Et
nũciatũ ẽ saul· ⁊ placuit ei· Dixitq; sa
ul· Dabo eam illi· ut fiat ei ĩ ſcandalũ·
⁊ ſit sup eũ manꝰ philiſtinoꝝ·

Dixit g̃ saul ad dauid· In duabꝫ re
bꝰ gener mꝰ eris hodie· Et mãda
uit saul ſeruis ſuis· Loq̃mini ad dauid
clam me dicẽtes· Ecce placet regi· ⁊ oĩs ſer
ui eius diligũt te· nũc g̃ gener regis· Et
locuti ſũt ſeruꝰ saul ĩ aurib⁹ dauid· oĩa
ũba hec· Et ait dauid· Nũ parũ uob̃ uidet̃
generũ cẽ regis· Ego aũt ſũ uir paup⁹
⁊ remiſs· Et renũciauerũt saul dicentes·
Huiuſcemodi ũba locutus ẽ dauid· Dixit
aũt saul· Sic loq̃mini ad dauid· Nõ ĩſt rex
necesse ſponſalia· niſi tantũ centũ ꝓpucia
philiſtinoꝝ· ut fiat ultio de inimicis regis·
Porro saul cogitabat tradere dauid ĩ manꝰ
philiſtinoꝝ· Quẽ: renũciaſſẽt ſeruꝰ eius da
uid· que dixerat saul· placuit ſino ĩoculis
dauid· ut fieret gener regis·

Post dies paucos ſurgẽs dauid abiit
⁊ abiit ad achiſ· ĩ accaron· cũ uiris q̃ sub eo erant·
⁊ percuſſit de philiſtim ducentos uiros· ⁊
attulit ꝓpucia eoꝝ· ⁊ adnumerauit ea re
gi· ut eẽt gener ei· Dedit itaq; ei saul· mi
chol filiam ſuã uxorẽ· Et uidit saul ⁊ intel
lexit· quia dñs eẽt cũ dauid· michol aũt
filia saul diligebat eũ· ⁊ saul magis ce
pit timẽ dauid· Factus ẽ saul inimicus da
uid cũctis diebꝰ· ⁊ regressi ſũt ꝓncipes phi
liſtinoꝝ· A ꝓncipio egressionis eoꝝ prudenter
se agebat dauid· q̃m omnes ſui saul· Et cele
bre fẽm ẽ nomẽ eius nimis·

Locutus ẽ aũt saul ad ionatham filiũ ſuũ
⁊ ad oĩs ſeruos ſuos· ut occideret̃ dauid·
Porro ionathan filius saul diligebat dauid
ualde· ⁊ ĩdicauit ionathan dauid dicens· Q̃
rit saul pat̃ mꝰ occidere te· Quapꝝ obſerua
te quesꝰ mane· ⁊ manebis clam· ⁊ abſcõderis·
Ego aũt egrediẽs stabo iuxta patrẽ meũ ĩ
agro· ubicũq; fuerit· ⁊ ego loquor de te ad
patrẽ meũ· ⁊ q̃cq̃ uidero nũciabo tibi·

Locutus ẽ g̃ ionathan· de dauid bona· ad
saul patrẽ ſuũ· Dixitq; ad eũ· Ne peccet
rex ĩ ſeruũ tuũ dauid· quia nõ peccauit
tibi· ⁊ opa eius ſũt bona tibi ualde· Et posuit aiam
ſuã ĩ manu ſua· ⁊ percuſſit philiſteũ· ⁊ fecit
dñs ſalutẽ magnã ĩ uniuſo iſrl· Uidiſti· ⁊ le
tatus es· quare g̃ peccas ĩ ſanguĩe ĩnocẽ
tẽ· ut occidas dauid q̃ ẽ absq; culpa· Hoc cũ audiſſet
saul placatus uoce ionathe iurauit· Viuit
dñs nõ occidet̃· Vocauit itaq; ionathan da
uid· ⁊ ĩdicauit ei oĩa ũba hec· Et introdux
it ionathan dauid ad saul· ⁊ fuit ante eum
ſicut fuerat heri· ⁊ nudius tertius·

Factũ ẽ aũt rursũ bellũ· ⁊ egressꝰ dauid
pugnauit aduſus philiſteos· percuſſitq;
eos plaga magna· ⁊ fugerũt a facie ei·
Et factus ẽ spũs dñi malus in saul· sedebat aũt
in domo ſua· ⁊ tenebat lanceã· Porro dauid
psallebat manu ſua· ⁊ fugit a saul· cõfigere
lanceã dauid ĩ parietẽ· Et declinauit dauid
a facie saul· lanceã aũt casso uulnere pa
riẽ ĩpegit· Et dauid fugit· ⁊ saluatus ẽ
nocte illa· Misit g̃ saul satellites suos· noc
te illa· ĩ domũ dauid· ut custodirẽt eũ· ⁊ ut
ficerẽt mane· Q̃d cũ annũciaſſet dauid michol
uxor ſua dicẽs· Nisi saluaueris te nocte hac
cras morieris· Depoſuitq; eũ p fenestram·

Porro ille abiit & aufugit atq; saluatus ē.
Venit aūt michol ad domū & po
suit ea sup lectū & pellem pilosam
capitis posuit ad caput ei & opuit eā uesti
mēto. Misit aūt saul apparitores q̄ raperent
dauid & respōsū ē q̄d egrotaret. Rursū
q; misit saul nūcios ut uiderēt dauid di
cens. Afferte ad me lectū ut occidam eū.
Cūq; uenissent nūcij. inuenerūt ē simulacrū
sup lectū & pellis caprine ad caput ei. Dixe
runt saul ad michol. Cur sic illusisti mihi &
dimisisti inimicū meū ut fugeret. Et respōdit
michol ad saul. Quia ipe locutus ē mihi. dimitte
me alioqn mēficiā te. Cē. iij.

Dauid aūt fugiens saluatus ē & ue
nit ad samuel in ramatha & nūcia
uit ei oīa que fecerat sibi saul & abierūt
ipe & samuel & morati sūt in naioth in ra
matha. Nūciatū ē aūt saulı a dicentibz. Ecce
dauid in naioth in ramatha. Misit q; saul le
ctes. ut raperent dauid. Qui cū uidissent
cuneū prophetātiū & samuel stantē sup eos. factus ē etiā i illis spūs
dī & prophetare cepūt etiā ipi. Qd cū nūcia
tū ēt saul. misit alios nūcios & prophetare
runt aūt & illi. Et rursū saul misit tertios
nūcios. qui & ipi prophetauerūt. Et iratus
ē nimiū dia saul. Abiit etiā ipe in ramatha
& uenit usq; ad cysternā magnā que est
in socchoth & interrogauit & dixit. Inquo lo
co sūt samuel & dauid. Dictūq; ē ei. Ecce
in naioth in rama. Et profectus ē etiā sup eū spūs
dī & ambulabat ingrediens & prophetabat
usq; dū uenisset in naioth in rama. Et spolia
uit se etiā ipe uestimētis suis & prophetauit
cū ceteris coram samuel & cecidit nudus to
ta die illa & nocte. Vñ exierūt prouerbiū. Num
& saul inter prophetas.

Fugit aūt dauid de naioth
que ē in rama & uenit q; locu
tus ē cōtra ionathan. Quid feci. Que ē iniq
tas mea & q̄d peccm meū in patre tuo
qua q̄rit aiam meā. Qui dixit ei. Ab
sit aūt a me nō morieris. neq; enim fa
ciet pater mi quicq̄m grande. nisi prius
michi reuelauerit. Cur ergo celauit
a me pater mi sermonē istum. Non est
sic nequaq̄m erit istud. Et iurauit rursū da
uid. Et ille ait. Scit profecto pater tuus
quia inuenī gratiā in oculis tuis & dicet
Nesciat hoc ionathan ne forte tristet.
Verumtamen vivit dñs & viuit anima tua
quia uno tantū ut dicā gradu ego mortis
& diuidimur. Cē. ij.

Dixit ionathan ad dauid. Qdcūq;
dixerit anima tua faciam tibi.
Dixit aūt dauid ad ionathan. Ecce ka
lende sunt crastino & ego er more sedere
soleo iuxta regē ad uescendū. Dimitte
me & ut abscondar in agro usq; ad ues
perū diei tertie. Si requisierit me pater tuus
respondebis ei. Rogauit me dauid ut
iret celeriter in bethleem ciuitatē suā. quia
mactime sollepnes ibi sunt uniuersi
cōsanguinei sui. Si dixerit bene. pax
erit seruo tuo. Sin aūt stulte egerit. scito
quia cōpleta ē malicia ei. Fac ergo mīam
in seruū tuū. quia fedus dñi me tecum in
tuis inire fecisti. Si aūt ime ē aliq̄ in
quitas. tu me interfice. & ad patrē tuū
ne introducas me. Cē. iij.

Dixit ionathan. Absit hoc a te. neq;
enim fieri potest. ut si certe cogno
uero cōpletā patris mei ee malicia contra
te. nō ad nūciem tibi. Respondit q; dauid
ad ionathan. Qs nūciabit mihi si q̄d forte

respondeat ei pat̃ meus dure de me? Et
ait ionathan ad dauid. Dñe deus israel si i
uestigauero sentẽciã patris mei i cras hac
ul' perdie. & aliq̃d boni fuerit sup dauid
& nõ statim misero ad te & nõtũ tibi fecero.
hec faciat ionathan & hec augeat. Si aũt
pseueraũerit pat̃ mei malicia adducã tibi
reuelabo aurẽ tuã. & dimittã te ut uadas
ĩpace. & sit dñs tecũ sicut fuit cũ pa
tre meo. Et si uixero faciesq̃ mihi misericordiã
si nõ mortuus fuero. nõ auferes misericordiã tuã
ab domo mea. usq̃ ĩsempiternũ. aut si nõ
fecero q̃ndo eradicabit dñs inimicos da
uid. unusq̃sq; de terra. auferat ionathan
de domo sua. & requirat dñs de manu ini
micorũ dauid. Galbaro
Depigit q̃ fedus. f. Cũ iuratione dauid
ionathan cũ dauid. & requirat dñs
de manu inimicorũ dauid. Et addidit iona
than uirtute dauid. eo q̃d diligeret illũ sicut
animã suã erat enim dilectus ei. Dixitq; ad eũ
ionathan. Cras kalende sunt. & requiri
ris. requiret enim sedilia tua usq; pendie. Descen
des q̃ festinus & uenies ilicũ. ubi celatus es
in die qua operari cepisti. & sedebis iuxta la
pidem cui nomen ezel. & ego tres sagittas
mittã iuxta eũ. & iaciã q̃si exercẽs
me ad signũ. Mittã quoq; & puerũ dicẽs
ei. Vade & affer mihi sagittas. Si dixero
puero ecce sagitte intra te sunt tolle eas
Tu uenias ad me. quia pax tibi est & nichil tibi
mali uidet dñs. Sin aũt sic locutus fue
ro puero. ecce sagitte ultra te sunt. uade
ĩpace quia dimisit te dñs. De ũbo aũt q̃d
locuti sumus ego & tu. sit dñs inter me & te
usq; ĩsempiternum.

Absconditus q̃ est dauid in agro. & ue
nerũt kalende. & sedit ut ederet pa
nem rex. Cumq; comedisset panem rex iuxta
morem suum. positus est super lectum suum
quasi bis tantum. & positus est super lectum
suum. & non est locutus saul ulla die illa. Cogitabat enim
quod forte euenisset ei ut non esset mundus nec purificatus. Cũq; illuxisset dies
secũda post kalendas. rursum apparuit uacuus locus dauid. Dixitq; saul ad ionathan
filium suum. Cur non uenit filius ysai. nec heri
nec hodie ad uesperam. Et respondit io
nathas saulo. Rogauit me obnixe ut
iret in bethleem & ait. Dimitte me q̃m so
lemnitatem celebrant cognati mei in ciuitate. unus de
fratribus meis accersiuit me. Nunc q̃ si inueni
gratiam in oculis tuis. uadã oro & uidebo fratres meos.
Ob hanc causam non uenit ad mensam regis.
Iratus est aũt saul ad filium ionathan. & ait
ei. Fili mulieris uirum ultro ripien
tis nũquid ignoro quia diligis filium ysai.
in confusionem tuam & in confusionem ignominiose
matris tue. Omnibus enim diebus quibus filius
ysai uixerit sup terram. non stabilis eris tu
neq; regnum tuum. Iam nunc mitte &
adduc eum ad me. quia filius mortis est. Res
pondens aũt ionathan. saulo patri suo ait.
Quare moriet. quid fecit. Et arripuit saul
lanceam ut percuteret eum. Et intellexit ionathas
q̃d definitum esset a patre suo ut interficeret dauid.
Surrexit q̃ ionathan a mensa in ira furoris
& non comedit die kalendarum sequenti pane.
Conturbatus est enim sup dauid. eo q̃d cõfudisset
eum pater suus. Cũq; illuxisset mane uenit
ionathan in agrum iuxta placitum dauid.
& puer paruulus cum eo. & ait ad puerum
suum. Vade & affer mihi sagittas. quas ego
iacio. Cũq; puer cucurrisset. iecit aliam
sagittam trans puerum. Venit itaq; puer
ad locum iactus. q̃ monstrauit ionathan. &
clamauit ionathas post tergum pueri & ait.
Ecce ibi est sagitta. Porro ultra te. Clamauit
itaq; iterum ionathan post tergum pueri dicẽs

festinauit euolare ne steteris. Collegit aũt puer
ionathe sagittas & attulit ad dñm suũ &
ḋ agere penitus ignorabat. Tantũ mo
ti ionathan & dauid rem nouerant.
Et hũliauit suũ Dominica in
porrexit manum dei ut uos exultet in
tẽpore tribulacõis. omnẽ sollicitudinẽ ultam
placentes ei eum qñ ipi cura ẽ de nobis.
Ps. Qui eripuit me. A Prevalvit dauid. oz
Prorector ire spauciũ ds sine quo ni
chil ẽ nobis nichil stũ. multiplica
sup nos miam tuã. ut te rectore te duce
sic trãseamus p bona tẽporalia ut nõ amitta
mus eterna. Le. pma.
Congregauit saul uniuersũ isrl' &
uenit in montẽ gelboe. Et uidit
saul castra philistiim & timuit. & expa
uit cor eius nimis. Consuluitq; dñm & nõ
respondit ei. neq; p somnia. neq; p sacer
dotes. neq; p prophas. Dixitq;
saul seruis suis. Querite mi hũrem phitonẽ
& uadã ad eã & discã ab illa. Et dixerũt ser
ui ei. Ecce mulier habẽs phitonẽ iendor
Mutauit q saul habitum suũ. Le. is.
& induit alia & assumpsit duos secũ. & ue
nerũt ad mulierẽ nocte. & ait. Diuina mihi in phitone & suscita
mihi quẽ dixero tibi. Et ait mulier ad eã.
Ecce tu nosti quã fecit saul & quo mõ e
xterminauit magos & ariolos de terra. Cur q
insidiaris aĩe mee ut occidar. Et iurauit
ei saul in dño dicẽs. Viuit dñs quia nõ ue
niet tibi q̃qm malũ pp hanc rem. Dixit
q; ei mulier. Quẽ suscitabo tibi. Qui ait
Samuelem suscita mihi. Cũ audisset mulier
samuelem exclamauit uoce magna & &
dixit ad saul. Cur q̃ imposuisti mihi. Tu es
enim saul. Dixitq; ei rex. Noli timere. Quid
uidisti. Et ait mulier ad saul. Deos ui
di ascendentes de terra. Dixitq; ei. Qualis ẽ
forma ei. Que ait. Vir senex ascendit.
& ipe amictus pallio. Intellexit saul q̃
samuel eet. & inclinauit se sup faciem
suam in terram & adorauit. Le. iij.
Dixit aũt samuel ad saul. Cur me mole
stasti me ut suscitarer. Et ait saul.
Coartor nimis. Siquidẽ philistiim pugnãt
aduersũ me. & ds recessit a me. & exaudi
re noluit neq; in manu pphe neq; p
somnia. Vocaui te ut ostenderes mihi
quid faciam. Et ait samuel. Quid interro
gas me cũ dñs recesserit a te. & trãsie
rit ad emulũ tuũ. Faciet enim tibi dñs
sicut locutus ẽ in manu mea. & auferet
regnũ de manu tua. & dabit illud
proximo tuo dauid. quia nõ obedisti
voci dñi. neq; uindicta ira furoris eius in
amalech. Idcirco q̃d patrauit tibi dñs
hodie. & dabit dñs etiã isrl' tecũ in ma
nus philistinoz. Cras enim tu & filii tui
mecũ eritis. Sz castra isrl' tradet dñs
in manus philistiim. Le. iij.
Festinauit aũt saul & prostrauit
que sustinuerat ei samuele. Sta
timq; sustentatus ait ad eũ. Cur ingre
dere mihi ut suscitarer. Et certa. Que
rit secm hystoriã utrũ pythonissa
ipm pphetam de inferno euocauit. an ali
qm uanagloria illusionẽ fallacia de
monũ fecerit. Dequa questione beate
memorie augustinũ epc. simpliciano me
diolanẽsi epo ita scripsit. Inquirit iqm
utrũ potuerit malignus ipe excitare
animam uiri. & tãqm de abditis mor
tuoz receptaculis euocare. aut unde
ritur & loqueretur cũ saul. Nonne ma

gis mirandū fiunt. qđ sarbamas ipm dnm
assūpsit & cōstituunt sup pigmā repli-
Quolibet eū modo fecerit. fcm ē. ita
ut samuel excitaret. simulat latet. nisi
forte qs ex diuerso facilioē dyabolo fin
isse uideam ad dnm uiuū. unde uolunt
assumēdū. & ubi uolunt cōstituendū. qm
ad samuelis d'fficta spm desiderabiliter ex

Quod si illud iewn. & citandū
gelio nos ideo nō cōturbat. qua
dns uoluit atq; potuit. nulla diminu
cione sue potestatis. & dominatus id fieri.
sicut alibi uidem qmqm pulis atq; in
mūdis. & factis dyabli facientibus. & trans
ri se transferri. & illudi. & crucifigi. atq;
mōrtui passus ē. nō ē absurdū credere.
et aliq dispensacōe dnus uolūtatis p
missū fuisse. ut nō iuuaret nec dnantes
magicas potestates. & uolens atq; ob tēpe
rans occultre dispēsacōi dei. que phito
missam illam simulatam latebat. sic. ppe
sci samuelis se ostenderet aspectibus regis
dnus eū sententia peruisset. qm qm hoc
facto posset ad esse alius fictionis intellect
ut nō uere spm samuelis exercitū arte
sua credam. & aliqđ fantasma aut yma
ginariā illusionē. dyabli machinacōibus
factā. quā ppter scptura uocat samuelis
appellat. quia solent ymagines earū rez
nōibus appellari. quarū ymagines sūt. sic
oīa que pingūt atq; fingunt. earū rez
quarū ymagines sūt nōibus appellantur.
sicut hōis pictura eū pingit. ppū qđq;
nomē inuocant adhibent. & dicūt. ille
cicero ē. ille salustius. ille achilles. ille hec
tor. hoc flumē symois. illa roma. cū aliud
nichil sit. qm picte ymagines. vn cheru
bin cū sint celestes uirtutes. ficti tamē

ex metallo. qđ ipauit dns sup archā testi
mēti magne rei significande grā. nō aliud
qm cherubyn illa quoq; figmenta uocant

Item dū quisq; uidet somp & audiunt
uū. nō dicit uidi ymaginē augusti sed
uidi augustū. cū eo repōre quo aliq̄d tale
aliq̄s uidit. ignoraret hoc augustū. Vnde
ideo manifestū ē. nō ipos hoīes sed ymagines
eoz uideri. Et pharao spicas se dixit uidisse
in somnis. & boues. nō spicas aut boum
ymagines. Si & cōstat nōibus earū rez quaz
ymagines sūt. easdē ymagines appellari. nō
ē mirū qđ scptura dicat samuelem uisū.
& si forte ymago samuelis apparuit fic
ta machinamēto eī qui trāsfigurat se ue
lut angelū lucis. & ministros suos subor
nat. uelut ministros iustitie. tamē si illud
iquit mouet. quoniā analogia ppū sanlo
uerā ppdicta sit. potest & illud mirū uide
ri. quoniā demones agnouerūt xpm. que
adei nō agnouerūt. Cū eū uult dns etiā
infirmos infernos. sic aliū uetū cognos
cere. reportalia dū reqrit. adhāc mortali
tatē pnūcia. facile ē. & nō incōgruū. ut
oumpe & iustus. ad eoz penā quibz ista p
dicant. ut malū qđ eis ummet ante qm
ueniat. prenoscendo patiant. p occulti
apparitū misteriozū suoz eciā spiritib;
talib; aliquid diuinacōis ipciat. & qđ
audiūt ab angelis pnūcient hōib;. Tamē
aūt audiūt. qntū ollim dns atq; moderā
tor. ul' uidet ul' sinit.

In illo t. Erant approphantes ad hūm pu
blicanū & peccatores. ut audirēt eū. Et mur
murabant pharisei & scribe dicentes.
Quia hic peccatores recipit & mādncat cū
illis. Et rel'

ſōrūm ē· loqui me de expoſitōe ſcī ewāgelij
longa mora ītuenientes phibuit· ſz nō
ꝓa longi tacuit· ardere caritas ceſſauit·
Hoc ꝛ enī dico· qđ apud ſe ūrm unſq;q;
agnoſcat· Plenūq; arriſit ḡz dī occupa
cōiz ꝓpedita ꝛ integra flagrat ī corde·
ꝛ tamē nō nūſtitur ī ore· quia ꝛ ſol cum
nube tegit nō uidet· ītra ꝛ tamē ardet
ī celo· Sic ſic occupata caritas agere ſo
let ūtl ūm ſui ardoris exterit· ꝛ foris
flammas opis nō oſtendit· ſz qua mē
ad loqndū rēpus redijt· uīa me īuidia
accendit· ut m tanto ampli loq ualeat·
qñq; hoc ūre mētes deſiderabūt expectāt·
audituſ ilectōe ewāgelica fręq; mei· qua
peccōes ꝛ publicani accedebāt ad redēp
tōe nr̄m· ꝛ nō ſolū ad colloqndū· ſz etiā
ad uescendū recepti ſūt· Qđ uidētes pha
riſei· dedignati ſūt· Ex qua re colligit·
qua uerā mīſtica cōpaſſionē hāt· falſa
miſtica dedignatiōm· qm̄uſ ꝛ unſtī ideāt
recte peccōiz īdignari· ſz aliud ē qđ agi
mus typo ſuplbie· aliud qđ ζelo diſcipline·
Dedignamur enī· ſz nō dedignamur deſpant·
ſz nō deſpamur· pſecutōm cōmouēt· ſz amā
mus· qua ꝛ ſi foris ītrepidatōes ꝓ diſciplīa
erugere· ītus tamē dulcedinē ꝓ cari
tate ſeruāt· Preponūt ſibi ī ao ipos ple
rūq; quos corrigūt· ꝛ meliores eſtimāt
eos quoq; quos iudicant· Qđ uidelicet a
gentes ꝛ ꝓ diſciplīa ſubditos· ꝛ ꝓ humi
litate cuſtodiūt· ſemet ipos·

Ecōr hi qui de falſa miſticia ſuplbie
ſolent· ceteros quoſq; ſpicūt· īmu
lationis macula ītendūt· ꝛ quo ſe pecō
res ēe nō credūt· eo deteſtl peccōes fiūt·
De quo· ꝓfecto numero phariſei erāt
reprehēſi· qui dū iudicantes dñm qđ peccōes
ſuſciperet· arenti corde ipm fouentem
mē reꝓhendebāt· ſz qua egri cūctā
tia ut egros ſe ēe neſcirēt· ītimus qđ
erāt aguoſcere· celeſtis eo meditus
blandis fomentis curat· benignū para
digma obiicit· ꝛ ī eoz corde uulnerīs
tumōe ꝓmit· Aut nāq; Quis ex uobis
homo qui hāt centū oues· Et ſi pdiderit
unā ex illis· nonne dimittit nonagīta
nouē ī deſerto· ꝛ uadit ad illam que
perijt· Ecce mira diſpenſatōe pietatis·
ſimilitudinē nātal dedit· qm̄ ꝛ in ſe ipe
homo recognoſceret· ꝛ tamē hec ſpeci
alit ad ipm auctōē holim ꝓtineret·
Qua enī centenarij ꝓfectus ē numerus·
ipe centū oues habuit· cui ſtoz angloz
ſubſtantiā ꝛ hoīm poſſedit· ſz una
ouis tūc periſſe· qñdo peccando homo
paſcua uite derelīq;t· Dimiſit aūt no
nagīta nouē oues ī deſerto· quia illos
ſūmos angloz choros dimiſit ī celo· reli
quit· Qui aūt celū deſertū nocāt· niſi
qđ deſertū dicāt derelictū· Tūc aūt de
lū homo deſeruit· cū peccauit·
In deſerto aūt nonaginta nouē oues
remanſerāt· qm̄do ītra dñi unā ꝙre
bat· quia rationalis creature numer⁹
angloz uidebat ꝛ hoīm· que ad uidē
dū dīm cōdita fuerat· ꝓ nutu homine
erat imminutus· ꝛ ut ꝓfecta ſūma om
nium ītegret ī celo· homo pditus que
rebat ī ītra· Nam qđ hic ewāgliſta di
cit ī deſerto· aliuſ dicit ī mōtibz· ut
ſignificet ī excelſis· quia numeri oues
que nō pierant· inſublimibz habāt·
Et cū inuenerit ouem ponit ī humeros
ſuos gaudens· Quem ī humeris ſuis ī
poſuit· qua humana natura aſſumpſit·

pēcā unā ipe ponitur. Et ueniens
domū. cōuocat amicos. ⁊ uicinos di
cens eis. Congratulamini mihi quia inue
ni ouem meā que perierat. Inuenta
one ad domū redit. qua pastor nr
repanito hoīe ad regnū celeste redit.
Ibi amicos ⁊ uicinos inuenit. illos
uidelicet angelorū choros qui amici
ei sūt. qua uolūtatē ei cōmune i
sua stabilitate custodiūt. Vicini q̄ppe
ei sūt. qui claritate mentis illā sua
assiduitate pfruunt. Et notandū
qd nō dicat cōgratulamini inuente
mi. sz mihi. quia uidelicet ei gaudiū
ē nra mīa. ⁊ cū nos ad celū reduci
mur. sollepnitatē letitie illi ipleni.

Kīe. humiliamini sub pot.

Quis ex uobis homo qui hz centū oues ⁊ si p

diderit unā ex ipsis nōne dimittit nonaginta

nouem in deserto. ⁊ uadit ad illam que perie

donec inueniat illam. Amen.

Protector īre spanctū dñe.

Kīe. humiliamini sub potenti

Protector īre spanctū dñe. ad. vii

Kīe. Sobrii estote ⁊ uigilate q̄a
aduersarius ur diabolus tanq̄m leo
rugiens circuit q̄rens q̄m deuoret.
cui resistite fortes in fide. scientes eande
passionē ei que in mundo ē ure fr̄nitati fi
eri. Protector īre spanctū

Deus aut omnis gē qui uocauit
nos in eternā suam glām in xpo ihu
modicū passos. ipe perficiet cōfirmabit
solidabitq̄. ipi gl̄a ⁊ ipm in secla seclo

Protector īre spanctum deus. ad vesp

Kīe. humiliamini sub potenti manu di

Que mulier habens drachmas decem ⁊ si perderit

dragmam unam nonne accendit lucernā ⁊ everrit

domū ⁊ quērit diligenter donec inueniat. p̄ Magnificat.

Congratulamini mihi quia inueni ouem meam

que perierat. dicit dominus. ℣ Protector

Congregata sūt pariter philistei
noxie multitudines agmina in aphec sy
rie. ⁊ ille castra metatus ē sup fontē q̄ erat
in ezrahel. Et saepe quidē philistiim incē
bant in centuriis ⁊ multitudo. Dauid aut ⁊
uiri ei erant in nouissimo agmine cū achis.
Dixerūt q̄ principes philistinorū ad achis.
Quid sibi uolūt hebrei isti. Et ait achis ad
principes philistinorū. Nūquid ignoratis da
uid qui fuit seruus saul regis israel. ⁊ est
apud me multis diebus uel annis. ⁊ nō inueni
in eo q̄qm̄ ex die qua trānsfugit ad me usq
ad diem hanc. Irati sūt aduersus eū principes
philistinorū. ⁊ dixerūt ei. Reuertat ur. ⁊ se
deat in loco suo. in quo cōstituisti eū. ⁊ nō de
scendat nobiscū in prelio. ⁊ nō fiat cōtrarius
nr. qui fiat nobis aduersarius cū pharii ce
perit. Quomodo enī aliter potuit placare dnm
suū. nisi in capitibus nrōrū. Nonne iste ē dauid
cui canebāt in choro dicentes. percussit saul
in milibus ⁊ dauid in decē milibus suis. Ie. ii.

Vocauit achis dauid ⁊ ait ei. Viuit
dns quia rectus es tu. ⁊ bonus in cō
spectu meo. ⁊ egressus tuus ⁊ introitus tuus
mecū ē in castris. ⁊ nō inueni in te q̄qm̄ ma
li. ex die qua uenisti ad me usq in diem hanc.

Si saūpsi nō placet. Reūtere ḡ & rua
de ipare. ut nō offendat oculos satra
pæ philistinoꝝ. Dixitq; dauid ad a
chis. Quid enī feci. Et quid ĩme sꝛuo
mo iuenisti. a die qua fiu ĩcōspectu
tuo. usq; ad diem hanc. ut nō ueniam
& pugnē contra inimicos dñi mei regis.
Respondēs aūt achis. locutus ē ad
dauid. Scio quia bonus es tu ĩ oculis
meis. sicut angli dei. sz pncipes philis
thiim dixerūt. Nō ascendat nobiscū
ad pliū. Igit cōsurge mane tu & serui
dñi tui. qui uenerūt tecū. & cū de nocte
surrexeritis. & cepit diluculescere pgite.
Surrexit itaq; de nocte dauid. ipe & ui
ri eius. ut pficiscerēt mane. & reuterēt
ad trā philistiim. Philistei aūt ascende
rūt ĩ iezrahel. ℣c. iij.

Quūq; uenisset dauid & uiri eī ĩ sice
leg. die tcia. amalechite ĩpetū fe
cerāt ex parte australi ĩ siceleg. & pcus
serūt siceleg. & succenderūt ea igni. &
captiuas duxerūt mulieres ex ea. am
nimo usq; ad magnū. & nō ĩterfecerunt
q̄cq̄m ex eis sed tm duxerāt. & pgebāt itīr
suo. Cūq; uenissent dauid & uiri eī ad
ciuitatē. & inuenissent ea succensam igni
& uxores suas & filios suos & filias duc
tas ee captiuas. leuauerūt dauid & pls
qui cū eo erāt. uoces suas & plāxerūt.
donec deficerēt ĩ eis lacrime. Siquidē & duc
uxores dauid captiue ducte fuerant.
achinoem iezrahelitis. & abigail uxor
nabal carmeli. Et cōtristatus ē dauid
ualde. Volebat enī eū pplūs lapidare.
quia amara erat aīa unius cuiusq; uri
sup filiis suis & filiabus. Confortatus ē
aūt dauid ad dñm deū suū. & ait ad abia
thar sacerdotē. filiū abymelech. Appli
ca adme ephoth. Et applicuit abia
thar ephoth ad dauid. & cōsuluit
dauid dñm dicens. Psequar latrūcu
los hos. & cōphendā eos an nō. Dixit
q; ei dñs. Psequere. absq; dubio enī
cōphendes eos. & extrahes pdam. ℣c. iij.

Abiit dauid & sexcēti uri q̄ erāt
cū eo. & uenerūt usq; ad torren
tem besor. & ibi q̄dā substiterūt. Pse
cutus ē aūt dauid ipe & q̄dringenti
uri. Substiterūt enī ducenti. qui lassi
ĩsistere nō poterāt torrentē besor. Et ĩ
uenerūt uirū egipciū ĩ agro. & adduxe
rūt eū ad dauid. dederūtq; ei panē
ut comederet. & biberet aq̄m. Et & de
fragmē massē caricarū & duas u
uas passas. Quē cū comedisset
reuīsus ē spūs eī. & refocillatus ē. Non
enī comederat panē neq; biberat aq̄m
tribus diebus & tribus noctibus. Dixit itaq;
ei dauid. Cuius es tu. & unde. Et q̄
pgis. Qui ait ei. Puer egipcius ego sū
seruus uiri amalechite. Dereliquit enī
me dñs meus. quia egrotare cepi nudius
tertius. Siquidē nos erupim ad austrālē
partē cerethi. & contra uidā. & ad me
ridiem caleb. & siceleg succendim ig
ni. Dixitq; ei dauid. Poteris me duce
ad cuneū istū. Et iurauit ei dauid.
Cūq; duxisset eū. ℣c. ij.
ecce illi discūbebāt sup faciem
uniuse trē. comedentes & bibentes.
& q̄si festū celebrātes diem. p cunctis
pdis & spoliis quę ceperant de trā phi
listiim & de trā iuda. Et percussit eos
dauid. a uespere usq; ad uesperam alterius
diei. Et nō euasit ex eis quisquā. nisi

ꝺrungẽti uri adoleſcentes· qui aſten
derũt camelos· ⁊ fugerũt· Erant ꝯ dñ
omia que tulerũt amalechite· ⁊ duas
uxores ſuas erant· nec defuit quiſqm
a paruo uſq; ad magnũ· tam de filijs
qm de filiabꝫ· ⁊ ſpolijs· Et qcq; rapu
erãt· omia reduxit dauid· Et tulit
unuſq; greges· ⁊ armenta· ⁊ minabant
ante faciem ſuã· Dixerũtq; hec eſt
ꝓda dauid· Tu aũt·

Venit dauid ad ducẽtes uxoꝛ
q̃ laſſi ſubſtinerãt· nec ſeq̃ po
tuit dauid· ꝯ reſidere eos uſſerat
ꝓficiſci· ſꝫ q̃ egreſſi ſũt obuiã dñ
⁊ ꝓplo q̃ erant cũ eo· Accedens aũt dñ
ad ꝓplm· ſalutauit eos pacifice· Reſpõ
denſq; oĩs uir peſſim⁹ ⁊ inquit· qui de uiris
erãt cũ dauid dixit· ſꝫa nõ uenie
rũt nobiſcũ nõ dabim⁹ eis q̃q̃m de
ꝓdã· qã eruim⁹· ꝯ ſufficiat unuſq;
uxoꝛ ſua ⁊ filij· Quos cũ accepiſſent re
cedant· Dixit aũt dauid· Nõ facietis
ſic ꝯ mei de his que tribuit dñs nobis·
⁊ cuſtodiuit nos· ⁊ tradidit latrũcu
los qui erupant aduſũ nos· in manus
nr̃as· nec audiet uoc q̃ſq̃m ſup ſer
mone hoc· Equa enĩ pars erit deſcen parꝫ
dẽti ad ꝓlũ· ⁊ remanẽti ad ſarcinas·
⁊ ſimiliter diuidẽt· Et ex ĩ hoc exilla
die ⁊ deinceps cõſtituit ⁊ ꝓfinit ei
⁊ ꝟſi lex inſtl· uſq; in diem hanc· Venit
aũt dauid ſiceleg· ⁊ miſit dona de ꝓdа
ſenioribꝫ iuda· primis ſuis·

Philiſtei pugnabãt aduſũ iſtl·
⁊ fugerũt uiri iſtl· ante fa
ciem philiſtinoꝝ· ⁊ ceciderũt ĩfecti
in monte gelboe· Irruerũtq; philiſtim
i ſaul ⁊ filios· ⁊ peremerũt ionatham
⁊ aminadab· ⁊ melchiſue· filios ſaul·
Totiq; pond⁹ ꝓlij iuſũ ẽ in ſaul· ⁊ cõſecut⁹
ſũt eũ uiri ſagittarij· ⁊ uulneratus ẽ
uehementer a ſagittarijs· Dixitq; ſaul ad
armigerũ ſuũ· Euagina gladiũ tuũ ⁊
perfode me· ne forte ueniant incircũciſi iſti
⁊ inludãt mihi· Illudẽtes mihi· Et noluit
armiger eius· fugerat enĩ timore pẽtus·
Arripuit ergo ſaul gladiũ ſuũ· ⁊ irruit
ſup eũ· Qd cũ uidiſſet armiger eius· uidelꝫ
et qd mortuus eſſet ſaul· irruit etiam
ipſe ſup gladiũ· ⁊ mortuus ẽ cũ eo· Mor
tuus eſt ergo ſaul· ⁊ tres filij eius· ⁊ armiger
eius· ⁊ uniuerſi uiri eius in die illa parit·

Videntes aũt filij iſtl· qui erant
in ualle· quia fugiſſent uiri iſtl·
⁊ quia mortui eſſent ſaul ⁊ filij
eius· reliquerũt ciuitates ſuas ⁊ fugerũt·
Veneruntq; philiſtei ⁊ habitauerũt ibi·
Facta aũt die altera· uenerũt philiſtei
ut exſpoliarẽt mortuos· ⁊ inuenerũt
ſaul ⁊ tres filios eius· iacentes in monte
gelboe· ⁊ ꝑcuſſerũt capite ſaul· ⁊ ex
ſpoliauerũt eũ armis· ⁊ miſerũt eã
in terrã philiſtinoꝝ ꝑ circuitũ· ut annũ
ciaretur in templo ydoloꝝ· ⁊ in populis· Et
poſuerũt arma eius in templo aſtaroth·
corpꝰ uero eius ſuſpenderũt in muro beth
ſan· Qd cũ audiſſent habitatores iabes
galaad quecunq; fecerãt philiſtei ſi
bi· ſurrexerũt omnes uiri fortiſſimi·
⁊ ambulauerũt tota nocte· ⁊ tulerũt
cadauer ſaul· ⁊ cadauera filiorũ eius de
muro bethſan· uenerũtq; iabes· ⁊
cõbuſſerũt ea ibi· ⁊ tulerũt oſſa eoꝝ
⁊ ſepelierũt in memoria iabes· ⁊ ieiuna
uerũt ſeptẽ diebus·

Factũ ẽ aũt poſtq̃m mortuus ẽ

saul. ut dauid reuerteretur a cede ama
lech. et maneret in sicleg duos dies.
In die autem tercia apparuit homo ue
niens de castris saul. ueste concissa
et puluere aspersus caput. Et ut ue
nit ad dauid. cecidit super faciem.
et adorauit. Dixitque ad eum dauid.
Vnde uenis. Qui ait ad eum. De castris
israel fugi. Et dixit ad eum dauid.
Quod uerbum quod factum est. Indica mihi. Qui
ait. Fugit populus de prelio. et multi
corruentes e populo mortui sunt. Sed et
saul et ionathan filius eius interierunt. Dixit
que dauid ad adolescentem qui nunciabat
ei. Vnde scis quia mortuus est sa
ul. et ionathan filius eius. Ait adole
scens qui nunciabat ei. Casu ueni
in montem gelboe. et saul incumbebat
super hastam suam. Porro currus et equi
tes adpropinquabant ei. et conuersus post
tergum suum uidensque me uocauit. Qui
cum respondissem ad sum. dixit mihi. Quis
nam es tu. Et aio ad eum. Amalechites
sum. Et locutus est mihi. Sta super me et
interfice me. quoniam tenent me angustie.
et adhuc tota anima mea in me est.
Stansque super eum occidi illum. Sciebam enim
quod uiuere non poterat. post ruinam. Et
tuli diadema quod erat in capite eius. et
armillam de brachio illius. et attuli
ad te dominum meum huc. Apprehendens autem
dauid uestimenta sua. scidit. omnesque
uiri qui erant cum eo. et planxerunt. et
fleuerunt. et ieiunauerunt usque ad ues
peram. super saul et super ionathan filium eius.
et super populum domini. et super domum israel. quod
corruissent gladio. Dixitque dauid ad
iuuenem qui nunciauerat ei. Vnde es.

Qui respondit. Filius hominis aduene
amalechite ego sum. Et ait ad eum
dauid. Quare non timuisti mittere
manum tuam. ut occideres xpm dominum.
Vocauisque dauid unum de pueris suis
ait. Accedens irrue in eum. Qui percussit
illum et mortuus est. Et ait ad eum dauid.
Sanguis huius super caput tuum. Os enim
tuum locutum est aduersum te dicens. Ego in
terfeci xpm dominum. fr. v. lc. i.

Planxit dauid planctum huius sce
modi super saul. et super ionathan
filium eius. et precepit ut docerent filios iu
da planctum. sicut scriptum est in libro iu
storum. Incliti israel super montes suos in
terfecti sunt. Quomodo ceciderunt fortes. No
lite annunciare in geth. neque annuncie
tis in competis ascalonis. ne forte letentur
filie philistiim. ne exultent filie in cir
cumcisorum. Montes gelboe nec ros nec
pluuia ueniant super uos. neque sint
agri primiciarum. quia ibi abiectus est
clipeus fortis. clipeus saulis. quasi non
esset unctus oleo. a sanguine interfec
torum. ab adipe fortium. Sagitta iona
than numquam abiit retrorsum. et gladius
saulis non est reuersus inanis. Saul et io
natha amabiles ualde et decori in uita
sua. in morte quoque non sunt diuisi. Aquilis
uelociores. leonibus forciores. Filie israel
super saul flete. qui uestiebat uos cocci
no in deliciis. qui preparabat ornamenta
aurea cultui uestro. Quomodo ceciderunt
fortes in prelio. ionathan in excelsis tuis
occisus est. Doleo super te ionatha deco
rus nimis. et amabilis super amorem mu
lierum. Sicut mater unicum amat filium.
ita ego te diligebam. Quomodo cecide

rūt arma bel robusti. ⁊ pierūt
arma bellica. Tu aūt. lc. ij.

Post hec cōsuluit dauid dn̄m
dicēs. Nū ascendā i unā de ci
uitatibꝫ iuda. Et ait dn̄s ad eū. As
cende. Dixitq; dauid. Quo ascendā.
Et respōdit ei. In ebron. Ascēdit ḡ
dauid ⁊ due uxores eius. achinoem iez
rahelitis ⁊ abigal. uxor nabal car
meli. Sꝫ ⁊ uiros q̄ erāt cū eo duxit
dauid singlōs cū domo sua. ⁊ mā se
rūt i oppidis hebron. Venerūt uiri
iuda. ⁊ unxerūt ibi dauid. ut regna
ret sup domū iuda. Et nūciatū ē dd.
qd uiri iabes galaad sepelissēt saul.
Misit ḡ nūcios dauid ad uiros iabes
galaad. dixitq; ad eos. Bn̄dicti uos dn̄o
q̄ fecistis mīam hanc cū dn̄o uro saul.
⁊ sepelistis eū. Et nūc retribuet uobis
dn̄s. mīam ⁊ ūitatē. Sꝫ ⁊ ego reddā
grām. eo qd fecistis ūbū istud. Cōfor
tentur manꝰ ūre. ⁊ estote filij fortitudīs.
Licet eiū mortuus sit dn̄s ūr saul. ta
men me unxit domꝰ iuda regē sibi.

Abner filiꝰ ner. princeps lc. iij.
exercitus saul. tulit hisboseth
filiū saul. ⁊ cūtū duxit eū p castra. regē
q; cōstituit sup galaad. ⁊ sup gessuri.
⁊ sup iezrahel. ⁊ sup effraym. ⁊ sup
beniamin. ⁊ sup isrl̄ uniūsū. Quadragīta
annoꝝ erat hysboseth filiꝰ saul. cū reg
nare cepissꝫ sup isrl̄. ⁊ duobꝫ annis
regnauit. Sola aūt domꝰ iuda seq̄bat
dauid. ⁊ fuit numerus dierꝫ quos cō
moratus ē dauid. ipans i ebron. sup
domū iuda. septē annoꝝ ⁊ sex mēsiū.

Egressus ē abner filiꝰ ner. frē. vi.
⁊ puer ysboseth filiꝰ saul. de
castris i gabaon. Porro ioab filius sar
uie. ⁊ pueri dauid egressi sūt. ⁊ occurre
rūt eis iuxta piscinā gabaon. Et cū i
unū cōuenissēt eregione. sederūt hi
ex una parte piscine. ⁊ illi ex altera.
Dixitq; abner ad ioab. Surgāt pueri
⁊ ludant corā nob. Et respōdit ioab.
Surgant. Surrexerūt ḡ ⁊ trāsierūt nu
mero duodecim de beniamin ex pte ysbo
seth filij saul. ⁊ duodecī de pueris dauid.
Apphensoq; unus q̄sq; capite cōparis sui.
defixit gladiū i latus cōtrarij. ⁊ ceciderūt
simul. Vocatūq; ē nomē loci illiꝰ ager
robustoꝝ i gabaon. Et ortū ē bellū du
rū satis in die illa. Fugatusq; ē abner
⁊ uiri isrl̄. a pueris dauid. lc. ij.

Erāt ibi tres filij saruie. ioab ⁊ aby
sai. ⁊ asahel. Porro asahel cursor
uelocissimꝰ fuit. q̄si unꝰ ex capreis. que
morantur i siluis. Pseq̄bat aūt asahel
abner. ⁊ nō declinauit ad dextram siue
ad sinistrā. obmittēs psequi abner. Res
pexit itaq; abner post tergū suū. ⁊ ait.
Tu ne es asahel. Qui respondit. Ego sū.
Dixitq; abner. Vade ad dextram siue ad
sinistrā. ⁊ apphende unū de adolescentibꝫ
⁊ tolle t̄ spolia eiꝰ. Noluit aūt asahel ob
mittē quin urgeret eū. Rursūq; locutꝰ
ē abner ad asahel. Recede noli me seq̄
ne cōpellar cōfodere te i terrā. ⁊ leuare
nō potero faciem meā ad ioab frēm tuū.
Qui audire cōtēpsit ⁊ noluit declinare
Percussit ḡ eū abner ūsa hasta i ingui
ne. ⁊ trāsfodit. ⁊ mortuus ē i eodē loco.
Omnesq; qui trāsibāt p locū i quo occiderat
asahel ⁊ mortuus erat. subsistebant.

Persequentibꝫ aūt ioab ⁊ lc. iij.
abysai fugientē abner. sol occu

byr. ⁊ uenerũt ysb: ad collem aque duc
tus qui ẽ eraduld uallis ⁊ uenerũt deser
ti gabaon. Congregatiq; sũt filij be
mamm ad abner. et cõglobati ĩunũ cu
neũ steterũt ĩ sũmitate tumuli unius.
Exclamauit abner ad ioab ⁊ ait. Nũ ysb:
addiscẽcionẽ tuus mucro deseuet. An ig
noras qd̃ pniciosa sit desperacio. Vsq:
quo nõ dicis pplõ. ut obmittat psequi
fres suos. Et ait ioab. Viuit dñs si lo
cutus fuisses mane. recessissẽt pplẽ. p se
quis frem suũ. Intonuit aũt ioab buc
cinã. ⁊ stetit omis pplis. nec psecuti sũt
ultr isr'. neq; mire certamẽ. Abner aũt
⁊ uiri ei abierũt p campestria tota nocte illa.
⁊ trãsierũt iordanẽ. ⁊ lustrata omi bethо
ron. uenerũt ad castr̃. Sallustro.

Porro ioab reuersus obmissis abner.
cõgregauit omnẽ pplm. ⁊ defue
rũt de pueris dauid decẽ. ⁊ nouẽ uiri. et
asahel. Serui aũt dauid percusserũt
de beniamin. ⁊ de uiris qui erãt cũ abner
trecẽtos. sexaginta qui ⁊ mortui sũt. Tu
lerũtq; asahel. ⁊ sepelierũt eũ ĩ sepulcro
patris sui ĩ bethleem. Et ambulauerũt
tota nocte ioab ⁊ uiri qui erãt cũ eo. ⁊ ĩ
po crepusculo puenerũt ĩ ebron. Facta
ẽ longa cõcertatiõ inr̃ domũ saul. ⁊ inr̃
domũ dauid. Dauid pficiebat. ⁊ semp sr
po robustior. domus aũt saul decrescebat
Nati q; sũt filij dauid. iij. Primogenitus ei
amnon de achinoem. iezrahelite. ⁊ post
eum chelcab de abigail uxore nabal car
meli. Porro tertius absalon filius maacha
filie tholamay regis gessur. Quartus aũt
adonyas filius agith. Et quintus saphа
thias filius abital. Sextus quoq; iethra
am. de egla uxore dauid. hi nati
sũt dauid ĩ hebron. Cũ q; eet plus inr̃
domũ saul. ⁊ domũ dauid. fuerat bellu
cõtinuũ nimis ualidum. filia aiya duxit
q; ysbosethi ad abner. Quare ingressus
es ad cõcubinã patris mei. Qui iratus
nimis pr̃bis uba ysbosethi ait. Nũquid
caput canis ego sũ qui adhuc hodie
pietatem faciã super domũ saul patris tui. ⁊ super fres
⁊ pximos eius. ⁊ nõ tradidi te in manus
dauid. ⁊ tu requisisti ĩme qd̃ arguere
pmulierem hodie. Hec faciat dñs ab
ner ⁊ hec addat ei. nisi quemadmodũ iurauit
dñs dauid sic faciam ei. ut trãsferat
regnũ de domo saul. ⁊ eleuet
thronus dauid super isr'. ⁊ super iudã
a dan usq; bersabee. Et nõ potuit
ei respondere quicquã. quia metuebat
eum. Misit abner nũcios. iij. pro illũ
ad dauid. pse dicẽtes. Cui trã
fer ur loquentur hic mecũ amicicias
⁊ ecce manus mea tecũ. ⁊ reducam
ad te uniuersum isr'. Qui ait. Optime
ego faciã tecũ amicicias. Vnã tñ rẽ
peto a te dicẽs. Nõ uidebis faciem
meã. nisi prius adduxeris michol filiã
saul. ⁊ sic uenies ⁊ uidebis me. Misit
aũt nũcios ad ysbosethi dicẽs. daud
Redde uxorẽ meã michol quã dispon
di mi centũ pputia philistheum. Misit
q; ysbosethi ⁊ tulit eã a uiro suo fa
tuel filio lahis. Sequebatur q; eã uir
suus plorans usq; baurim. Et dixit
ad eũ abner. Vade reuertere. Qui ⁊ re
uersus ẽ. Sermonẽ quoq; iniit ad se
niores dicẽs. Tam heri q̃m nudius
tertius quesiebatis dauid. ut regnaret

sup uos. Nūc g facite qm dns locu
tus ē ad dauid dicēs. In manu seru
mei saluabo pplm meū isrl. de manu
philistiim. r omnū inimicor eī.

Frēs. exiturus qđ
nō sint cōdigne passiones hui
tpis ad futurā glām que reuelabit
in nobis. nam expectatiō creature re
uelacōm filioz dei expectat. R
Domine si conūsus fu. I Hodie ite ē dñ eī

Da nobis qs dne ut r mūdi cur
sus pacifice nobis tuo ordine
dirigat. r ecclia tua tīquilla deuo
cione letetur. P. le. pma.

Factū ē uergēte anno eo tpe
quo solent reges ad bella p
cedere. misit dauid r seruos ę suos
cū eo. r omnē isrl. r uastauerūt
filios amon. r obsederūt rabba.
dauid aūt remansit in ierlm. Dum
hec ageret. accidit ut dauid surge
ret de stratu suo post meridiem.
r deambularet in solario dom re
gie. uidit q mulierē se lauantē er
ad uīsū sup solariū suū. erat aūt
pulchra mulier ualde. le. ij.

Misit g rex r req̄siuit que
nā mulier. Nūciatū q; ē ei
q̄ bersabee filia helyam. uxor
urie ethei. Misit itaq; dauid nū
cios r tulit eā. Que cū ingressa ē ad
illū. dormiuit cū illa. Sanctq; sā
ctificata ē ab inmūditia sua. r reuer
sa ē in domū suā. Concepto aūt mu
lier. nūciauit dauid. r ait. Cō
cepi. Misit aūt dauid ad ioab di
cens. Mitte ad me uriā ethеum.
Misitq; ioab uriā ad dauid. Et

uenit urias ad dauid. Quesiuit g dā
qm recte ageret ioab r pplūs. quomodo
expugnaretur bellū. Et dixit dauid ad
uriā. Vade in domū tuā. r laua pedes tuos.
Egr̄sus ē urias de domo regia. le. iij.
secutusq; ē eū cibus regis. Dormiuit
aūt urias ante portā dom regie. cū aliis
seruis dñi sui. Nūciatūq; ē dauid adicētes.
Nō iuit urias ad domū suā. Et ait dauid
ad uriā. Nūqd de uia uenisti. Quare nō
descendisti ad domū tuā. Et ait urias ad
dauid. Archa dei r isrl. r iuda hītant in
papilionib; r dns mūs ioab r serui dñi mei
sup faciem tre manent. r ego ingrediar
domū meā. ut comedā r bibam. r dormiam
cū uxore mea. Ait g dauid ad uriā. Mane
hic etiā hodie. r cras dimittā te. Mansit
urias in ierlm in die illa r altera. Et uocauit
eū dauid. ut comederet r biberet. r ebri
aūt eū. Qui egressus uespe dormiuit in lec
tulo suo cū seruis dñi sui. r in domū suā nō de
scendit. Factū ē g mane. r scripsit dauid
epistolā ad ioab. misitq; p manū urie scri
bens in epistola. Ponite uriā ex aduerso belli
ubi fortissimus pugnat ē. r derelinquite eū. ut
percussus moriatur. le. iij.

Quadā die accidit. ut surgēs dauid
de lectu suo post meridiem. r deam
bularet in solario dom regie. uidit mulie
rē se lauantē erat aūt uisu speciosa ni
mis. Misit itaq; dauid
nūcios. r tulit eā. Que cū ingressa ē ad
illū. dormiuit cū ea. Et reliq. Inhac sen
tētia nō erit aliud ponim. Et sēōz doctor
dicit. iserere nrm. Plerūq; relq̄ celebret
p hystoriā uirtutis ē. p significatiōm culpe.
sicut aliquādo res gesta. i facto causa dāp
nationis ē. iscripto aūt pphetia uirtutis. qđ

uerū ē ciauſ offēdim⁹. ſi iſtud facere ſep
aure reſtimoniū ad uīā ꝓbanda ꝓferam⁹
ēs nāq; audiens. nō ſolū fideliū ſi ꝓpe q̄q;
infideliū nō mi rē. ꝗd dauid īſdlatro deam
bulauit berſabee uxē cōcupiſcit uxōē.
q̄ tamē a ꝑlio reuocē ne ad domū a
mmoneꝝ pedes lauare. ꝗ reſpōdit dicēs.
archa dñi ſub pellib⁹ ē. & ego īdomo mea
reſeā. q̄ne dauid ad mēſam ꝑam ſuſce
pit. exq; eiq; eplās ꝑ quas mori debeat ē
didit. Cuiꝰ audit dauid īſdlatro deambu
lare rypū tenet. niſi ei de quo ſcīptū ē.
iſole poſuit rhabnaclin ſuū. Et quid é
berſabee ad ſe pduce niſi legē uitare
carnali ꝑlō cōiunctā ſpiritali īrellectu
ſibi ſociare. Berſabee eū puteuſ ſeptim
dicit. qua nimirū ꝑ ſeptēm legis īſtitu
tiſ ſpiritalis gīa. ꝓfecta nobis ſapientia
mmiſtrat. q̄ne ū uriaſ niſi iudaicū ꝑlm
ſignificat. cui nomē īterpretatū dicit. lux
mea dei. Iudaicus enī ꝑlis. quia de accep
ta legis ſcientia extollit. quaſi dei luce
gloriat. Tu aūt dñe.

Sed hinc uriē dauid uxōē abſtulit.
ſibiq; cōiūxit. qa iudeoꝝ mala
fortis ꝗd dauid dicit. īcarne redēpto
apparēs. dñi de ſe ſpecialit loqui legē i
notuit. ꝓhoc ꝗd iuxta uriam uriam tenebat.
hāc iudaico ꝑlo ecclīe demoſtrat. ſibi
ſi cōiūxit. quia ſe pullam ꝑdicari declam
at. Uria tamē ad domū ire dauid am
monet. pedes lauare. qa iēar natuſ dñi
uemens. iudaico ꝑlo ꝑcepit. ut ad cō
ſcientiā redeat. & ſedes opū tergat fle
ubꝝ. & ſpecialit mādata legis ītelligat.
& poſt tarā duritiā ꝑceptoꝝ. fontē bap
tiſmatis uemens. ad aqua poſt laborem
recurrit. Et uriaſ archa dñi ē ſub pelli
bꝰ memint. reſpondit. ꝗd domū ſuā
ire nō poſſ. ac ſi iudaicus ꝑlis dño di
cat. Ego mādata dñi īſacrificijſ carna
libꝰ uideo. & redire ad cōſcientiā ꝑ ſpi
ritalē īrelligētiā nō rehio. Quaſi enī
archam ee ſub pellibꝰ dicat. qui ꝑcep
ta dei nō niſi ad exhibendū miniſtriū
ſacrificijſ carnalibꝰ īrelligit. Ihe tamē
etiā redire ad domū nolentē. dauid ad
mēſam uocat. quia q̄nuſ iudaicus
ꝑlis ad cōſcientiā reditū cōtēpnat. et
tamē redēptor uemens. mādata ſpi
ritualia ꝑdicat dicēs. Si credereris mo
yſi. crederetis forſitan & mihi. De me enī
ille ſcripſit. Legē itaq; iudaicus ꝑlis
tenet. q̄ne ei dominatē loquit. cui ipē
ꝑlis credere dedignat. Vñ & uriaſ ad
ioab cū epliſ erquibꝰ occidi debeat mit
tit. quia ipē iudaicus ꝑlis legē portat.
qua cōiungere moriat. dñi eū mādata
legis retinēs. ꝑplere nitit. ipe nimirū
defert iudicū unde dāpnet.

Quid ē ꝗ ꝑ tam iſtud dauid ſceleſti.
ꝗd uria miri dici potuit. Et tur
ſus ꝑ multa. quid dauid fauerit. ſtuꝫ
uria īfideli inuenit. q̄ndo & ille p uxe
culpā ꝓphetie ſignat inocētiā. & iſte p
uxe inocētiā. ꝓphetia extīnxe culpā
Verius nāq; ſacri eloqui ſic mīſ acta
narrant. ut ueritatem exprimat. ſic facto
rē approbat. ut ei miniſtrio cōgruat.
ſic geſta dāpnat. ut hec mīſtice gerē
da ꝑſuadeat. Aliter dauid q̄ui ſēpre
tinuit manu fortis. ſiue deſiderabilis
īfigura x̄ poſt meridiem īſolario dei
deambulauit. uidit mulierē ſe lauātē
atq; cōcupiuit. Sic nimirū dñs decli
nante iā mūdo uelud īſolario de am

bulans· corp⁹ qđ assumẽ dignat⁹ ẽ
ĩsole posiut· qua cũctis se patefe
cit· vidit mulierẽ hoc ẽ eccliam ex
gẽtib⁹ sup rectũ· ĩatritudiẽ indeli
cet cõtẽplacõis· p̃ planactũ regenetu
cõis· asẽdib⁹ secli se mũdantẽ· ⁊ do
mũ lucẽ spiritulu cõtẽplacõe tñsten
dentẽ arg⁹ calcantẽ· Respexit arg⁹
ĩfecto dyablõ eã p̃fidẽ ĩdissolubili
cõiugio sibi copulauit· Verslabee q̃
ĩtpretat⁹ pureus septuã· seu pu
sanctitatis· stãm indeliret· p̃riguumq⁹
ecclam· ĩqua ẽ septiformis gr̃a sp̃i
sti· cui dono oñs electi sanciant· Vn
as ũ lux mea dei dicit· etheus abei
sus int̃pretat⁹ p̃sona ĩse exp̃mens
dyabli· qui cũ sit tenebrosus ⁊ de
tra uuidentiũ absasius· tñsfert se ĩan
gelũ lucis· ⁊ fingit se ee qđ nõ est·
audens de deo dicere· lux mea dei est·
Oderunt g⁹ pecm· si pphetã nõ errem
gam· dnem illũ dauid q̃ntũ amand⁹
ẽ· qui nos adyablõ p mũm libentiss
simẽ ⁊ illũ penitentẽ dauid· qui
tam gue ĩse unimus penitẽtie ⁊ hu
militatis cõfessione sanauit· Adhoc
g⁹ istptum sicu uroz uiuũ idest
dauid ⁊ petri pcã sũt indicta· ut
cautela sit nunq⁹ ruina maior
nillo t· Dixit ihc· di· ss· Sedm multi
tudinem misericordes· sicut ⁊ pr̃ ur
misericors ẽ· Nolite udicare ⁊ nõ u
dicabimini· Nolite cõdẽpnare ⁊ nõ
cõdẽpnabimini· Et rel· omit· ven· Hoc

Hoc loco nobis nichĩ aliud p̃ploru
cipi existimo· nisi ut ea facta
que dubiũ ẽ quo aĩo fiant· ĩmeho
rẽ partẽ int̃pretem· Ut eni septũ ẽ·
ex fructib⁹ cognoscetis eos· de mani
festis dãm ẽ· que nõ possũt bono aĩo
fieri· sicuti sũt stupra ul' blasphemie
ul' furta ul' ebrietates· ⁊ si qua sũt
talia· de quib⁹ nobis udicare p̃mittit⁹·
De gẽre aũt cibor⁹ qua possũt bono
aĩo ⁊ simplici corde· sine uicio cõcupi
scẽcie quecũq; humani cibi ĩdifferẽs
sum· phibet apl̃s udicare eos· qui car
nib⁹ uescebantur· ⁊ unũ bibebant·
ab eis qui se hui⁹modi alimẽtis rẽpabãt·
Qui mãducat ĩquit nõ mãducantẽ nõ
spnat· ⁊ q̃ nõ mãducat mãducantẽ
nõ udicet· Adhoc primet etiã illud
qđ alio loco dicit· Nolite ante tẽpus
q̃ãcq̃m udicare· quo aduẽ⁹ ueniat
dñs· ⁊ illuminet abscondita tenebr⁹
⁊ manifestabit cogitacões cordiũ·
Sũt g⁹ q̃dã facta media· que ignora
mus quo aĩo fiant· qua ⁊ bono ⁊ ma
lo fieri possũt· de quib⁹ temerariũ ẽ
udicare· maxie ut cõdẽpnem⁹· Quo
aũt ueniet tẽpus· ut udicẽt· eũ dñs
illuminabit abscondita tenebrar⁹· ⁊
manifestabit cogitacões cordiũ· Duo
sũt aũt i quib⁹ temerariũ udiciũ ca
stodire cauere debem⁹· eũ incertũ est
quo aĩo quisq; sit· ul' eũ incertũ est
qualis futurus sit· qui nũc ul' ma
lus ul' bonus appareat· Te· viii·

Dimittite ⁊ dimittemini· date
⁊ dabit⁹ nobis· Dimitte nos
iurias· date bñficia uber· ut ⁊
nobis pcã dimittant⁹· ⁊ iuria dee
cta· Iusta sentẽcia breui si exima
cũcta que laudabiliter de cõsulendo eũ
inimici mãdauerat· cõprehendendo
cõcludit· Sententiã bona ⁊ cõfecta

ꝛ coagitarꝫ · ꝛ sup effluentē · dabūr
issimū nr̄m · Hunc simile ē qđ alibi
dicit · ut ꝛ ipi recipiant uos i ęterna
tabnacula · Nō enī pauper ipi · si xp̄e
merēde hīs qui elemosinā fecerīt red
dituri ē · Quia tamē iustū dare di
cunt · quia pmerēde illi occasionē
eū ul egētes miserē · ul ipse seuē
res fortiou sūr · et tolerauit pacientia
ꝛ bñficiencia sustētauit ꝛ ad ipam
aliquociens fidē diuci gēm puocari ·
Fidē q̄ppe nēsura qua mēsi fuerīt ·
remetietur uobis · Et apl̄s ad elemosi
nā exhortat̄ ortūs · it̄ alia dicit ·
Hoc aūt dico · q̄ parce seminat · parce
ꝛ metet · ꝛ q̄ seminat i bñdcōibz · de
bñdcōibz ꝛ metet · Potest aūt ꝛ de
oīb⁹ que mēte · manu · lingua · gerim⁹
accipi · q̄a tu reddes singlis i q̄t sēm
opa eor · Tu aūt ·

Decebat aūt illis ꝛ similitudiem
Nūquid potest cecus cecū duce
re nonne ambo in fouea cadūt · Sens⁹ huius
di sentēte · pēdet ex supioribz · ubi de
danda elemosina ꝛ iuria dimittēda p
cipit · Si re iq̄t ita cōt · uolens · ꝛ cōt
potentē filargiria cecaūr · nō · o tua
mēte uiciata · uicū ek cuncte · poterit ·
Et si mīte te nēquitiis pectoris ei ipi
nō inuenerit · ꝛ ille ad penitēciā moue
bit · ꝛ tu pacientie pmio donaberis · q̄a
cecū uidente oculo hoc ē corde sereno · du
cere curabas ad lumē · Nō ē discipl̄s sup
magistrū · Pfectus aūt omis erit · si sit sic
magist⁹ ei · Si magist⁹ q̄ utiq; nōli dc · po
tuit nō sinat ultū ire iuriaꝫ · q̄ ipos ma
luit īfelicitatez patiendo reddere meliores ·
amde necesse ē discipli q̄ puritōies sūr ·
regl'am pfectis seqnt̄ · Qđ aūt uides festu
cam in oculo fris tui · trabē aūt que in oculo
tuo ē nō cōsideras · Et hoc ad supiora
respicit · ubi cecū a ceco duci · ideō pec
cante · a pectōre cultigari nō posse pmo
nuit · Vultis enī superbia ul odio · filargi
ria ul auaricia · ul alio quolibet crimine
puenti · lenia hec aūt nulla iudicantes ·
acerrime corripuit eos · quos subita ui
detis ira turbatos · ocīn mētis īsoluto
puritatis statu · quasi festuca uruente
mutasse · atq; imemores dīnici pcepti ·
quo aut · nolite cōdēpnare · ꝛ nō cōdēp
nabimini · magis amāt · utupare · ꝛ
dāpnare · q̄m emēdare aq; corrigere ·

Rēs · Scitum qđ nō sint cōdigne · ā

Scitote ergo nōs teneri · qua ꝛ pater ut misericors

est dicit dns · Dūdēs

Da nobis dne · iii

Rres · Scitum · q̄

Da nobis domine q̄s ·

Amurati enī creatura subiecta ē
nō uolens · sp̄ eū qui subiecit
ispe · qa ꝛ ipa creatura liberabit̄ · ser
uitute corrupcōis · in libertatē glie filioꝝ
dei · Da nob dne q̄s ·

Scim⁹ enī qđ omis creatūra ingemiscit ·
ꝛ parturit usq; adhuc · nō solū
aūt illa sz ꝛ nos ipi pmicias spe hītes ·
ꝛ ipi intra nos gemim⁹ in adoptōm fi
liou dei · expectantes redēpcōm corpo
ris nr̄i · i xpo ihu dño nr̄o · O auob ·

Rres · Scitum qđ nō sit cō

Volunt iudicare ut nō iudicemur · igno enī u

dicio iudicaueritis iudicabimini · dicit dns · Augg

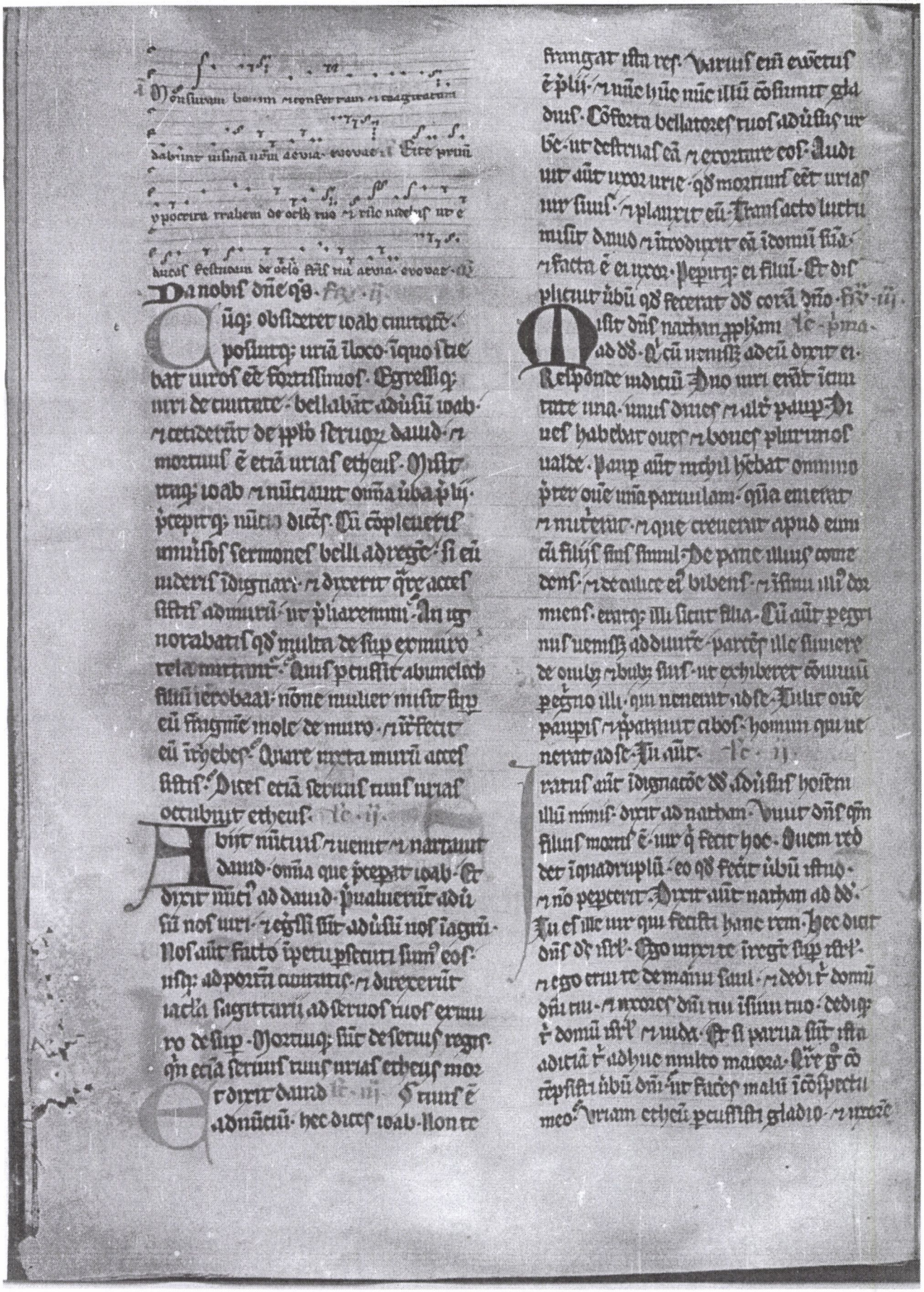

Monsuram bassam & conscendam & congregatum
dabimus unusquisque ad via sua exeuntes Et pro
ypocrita vrahel de oelo tuo & vide ne dicas ut e
ducas festinans de oelo filii tui ad via sua exeuntes qui
Da nobis dne qs.
Cuq; obsideret ioab ciuitate
posuitq; uriã iloco iquo sciebat uiros ee fortissimos. Egressiq;
uri de ciuitate bellabãt adusũ ioab
& ceciderũt de pplo seruoꝝ dauid &
mortuus ẽ etiã urias ethеus. Misit
itaq; ioab & nũciauit oĩa uba pelij
preparatq; nũciũ dicẽs. Cũ cõpleueris
uniuersos sermones belli ad regẽ si eũ
uideris idignari & dixerit q̃re accessistis ad murũ ut pugnaretis. An ug
norabatis qd̃ multa de sup ex muro
tela mittunt. Quis percussit abimelech
filiũ ierobaal. nõne mulier misit sup
eũ fragmẽ mole de muro & interfecit
eũ in thebes. Quare iuxta murũ accessistis. Dices etiã seruus tuus urias
ethеus. Ite ij.
Audiit nũciusq; uenit & narrauit
dauid oĩa que preparat ioab. Et
dixit nũcio ad dauid. Quia uehemẽter aduersũ nos uri & egressi sunt aduersũ nos in agrũ
Nos aũt facto impetu persecuti sumus eos
usq; ad portã ciuitatis & direcerũt
iacula sagittarii ad seruos tuos ex muro de sup. Mortuiq; sũt de seruis regis
qm etiã seruus tuus urias ethеus mor
tuus ẽ. Dixit dauid Ite iij. Sic dices ad ioab. Ne
adnũciũ hec dicas ioab. Non te
frangat ista res. Varius enim ensis
& pugio. & nunc hunc nunc illũ cõsumit gla
dius. Cõfortа bellatores tuos aduersus ur
bẽ. ut destruas eã & eortare eos. Audi
uit aũt uxor urie. qd̃ mortuus esset urias
uir suus & planxit eũ. Transacto luctu
misit dauid & introduxit eã in domũ suã
& facta ẽ ei uxor. Peperitq; ei filiũ. Et displicuit ubi qd̃ fecerat dns coram dño. Liber iij.
Misit dns nathan ppham Ite pma
ad dd. & cũ uenisset ad eũ dixit ei.
Respondе mihi iudex. Duo uiri erãt in
ciuitate una. unus diues & alter pauper. Di
ues habebat oues & boues plurimos
ualde. Pauper aũt nichil habebat omnino
preter ouẽ unã parvulam. quã emerat
& nutrierat. & que creuerat apud eum
cũ filiis suis simul. De pane illius come
debat. & de calice eius bibebat. & in sinu illius dor
miebat. eratq; illi sicut filia. Cũ aũt pegri
nus uenisset ad diuitẽ parcens ille sumere
de ouibus & bubus suis. ut exhiberet cõuiuã
pegrino illi. qui uenerat ad se. Tulit ouẽ
pauperis & preparauit cibos. homini qui ue
nerat ad se. Iratus aũt Ite ij.
iratus aũt indignatõe Dauid filius hoiem
illũ nimis. dixit ad nathan. Vivit dns qm
filius mortis ẽ. uir q̃ fecit hoc. Quem red
det in quadruplũ. eo qd̃ fecerit ubi istud
& no pepercerit. Dixit aũt nathan ad dd.
Tu es ille uir qui fecisti hanc rem. Hec dicit
dns deus israel. Ego unxi te in regẽ super israel
& ego eripui te de manu saul & dedi tibi domũ
dñi tui & uxores dñi tui in sinu tuo. dedig
tibi domũ israel & iuda. Et si parua sũt ista
adicia tibi adhuc multo maiora. Cur ergo cõ
tempsisti ubi dñi. ut faceres malũ in cõspectu
meo. Uriam ethеum percussisti gladio & uxorẽ

el accepisti · & interfecisti eū gladio filioz
ammon · Nūc ergo nō recedet gladi de
domo tua usq; in sempiternū · eo qđ despex
eris me · & tulleris uxorē urie ethei · ut
sit uxor tua · Hec dicit dñs · Ecce ego suscitabo
sup te malū de domo tua · & tollā
uxores tuas in oculis tuis · & dabo proximo
tuo · & dormiet cū uxoribus tuis in oculis
solis hui · Tu enim fecisti abscondite · ego
aũt faciā ubū istud in cōspectu omnis isrl
& in cōspectu solis · Et dixit dd ad nathan
pcccauī dño · Dixitq; nathan ad dd · Dñs
quoq; trāstulit pccm tuū nō morieris
uerūptamē qm blasphemare fecisti inimicos
dñi · ppt ubū hoc · filius q̄ natus ē tibi mor
te morietur · Et reuersus ē nathan in domū
suā · Percussitq; dñs puerulū quē pepe
rerat uxor urie dd · & desperatus est ·
Deprecatusq; ē dd dñm p puerulo · & ie
iunauit dd dño · & ingressus secretū · ia
cuit sup terrā · Venerūt aūt seniores
domus eius · cogētes eū ut surgeret de tra
ra · & noluit · neq; comedit cū eis cibū · Acci
dit aūt die septima ut moreret̄ infans ·
timuerūtq; serui dd nūciare ei · qđ mor
tuus cēt puerulus · Dixerūt enim · Ecce
cū puerulus adhuc uiueret · loq̄bamur ad
eū & nō audiebat nrām · qūro magis
si dixerimus mortuus ē puer · se affliget ·
Cū q̄ audisset dauid seruos suos · intelle
xit · qđ mortuus ē puer · Dixitq; ad seruos suos · Num mortuus ē puer ·
Qui responderūt ei · Mortuus ē · Sur
rexit q̄ dd de terra · & lotus unctusq; ē
& mutatis uestib; ingressus
ē domū dñi · & adorauit · & uenit in domū
suā · Petiitq; ut ponerēt ei panē & co-
medit · Dixerūt aūt ei serui sui · Quid
ē sermo qđ fecisti ppt infantē · Cū ad
huc uiueret · ieiunabas & flebas · Mor
tuo aūt puero · surrexisti & comedisti
panē · Qui ait · Ppt infantē dū adhuc
uiueret · ieiunabā & flebā · Dicebā enim ·
Quis scit si forte donet eū in dñm · & ui
uat infans · nūc aūt quia mortuus ē
quid ieiuno · Numq̄d potero reuocare
eū amplius · Ego uadā magis ad eū
ille nō reuertetur ad me · Et cōsolatus
ē dd bersabee uxorē suā · &
ingressus q; ad eā dormiuit cū ea · Que
genuit filiū & uocauit nomē eius sa
lomon · & dñs dilexit eū · Misitq; eū
in manu nathan ppte · & uocauit no
mē eius amabilis dño · eo qđ dilugeret
eum dñs · In aūt
Pugnabat ioab contra rabbath
regē filioz ammō · & expugna
bat urbē regiā · Misitq; ioab nūcios
ad dd dicēs · Pugnaui aduersus rabbath
& capiēda est urbs aquar · Nūc g̃ cō
grega reliquā partē pli · & obside
ciuitatē · & cape eā · ne cū ame uasta
ta fuerit urbs · nomini meo as
scribat̄ uictoria · Cōgregauit ita
q; dd omnē pplm · & pfectus ē ad
ursus rabbath · Quumq; dimicassi
ce[illegible] pt eā · & tulit diadema
regis eoz · de capite eius · pondo au
ri talentū · habēs gēmas pciosissi
mas · & iposuit ē sup caput dauid ·
Et & prdā ciuitatis asportauit mul
tam ualde · Populū quoq; eius adduxit
& seruit · & cuncta egit sup eos
seruitia carpeta · Ipsumq; cultris
& tribulis diuisit · & tribo laterū · Sic fecit

unuſiſ cuuuruby filioz amon. Et re
uſus ē dd. n omiſ exercituſ ierlin.

Factū ē aūt poſt hec. Tc. ij.
Fuit abſalon filio dauid cēt ſo
roz ſpecioſiſſima uocabulo thamar. ad
amauit eā ammon filꝰ dd. n dilexit
ualde. ut egrotaret ꝓp amorē eius
Quia cū eēt uirgo difficile uidebat ei
ut q̄ppiam ihoneſte ageret cū ea. Erat
aūt amon amicuſ nomīe ionadab filꝰ
ſemmaa frīſ dd. uir prudēſ ualde. Q̄
dixit ad eū. Q̄re ſic attenuaris macie
filꝰ regiſ ꝑ ſingulos dies. Cur nō indicaſ
mihi. Dixitq; amon Thamar ſororē frīs
mei abſalon amo. Cui reſpondit iona
dab. Cuba ſup lectū tuū. n languere
te ſimula. Cūq; uenerit pat̄ tuus. ut
uiſitet te dic ei. Veniat oro thamar
ſoror mea. n det mihi cibū. n faciat pul
mentē. ut comedā de manu ei. Tc. iij.

Accubuit itaq; amon. n q̄ſi egro
tare cepit. Cūq; rex ueniſſet ad
uiſitandū iſtum. ait amon ad regē.
Veniat obſecro thamar ſoror mea. ut
faciat in oculis meis duas ſorbitiūculas.
n cibū capiam de manu ei. Mittit g̃ dd
ad thamar domū dicēs. Veni in domū
amon frīs tui. n fac ei pulmentū. Veniit
g̃ thamar in domū amon. frīs ſui.
Ille aūt iacebat. Que tollēs. farinā
tuſā cōmiſtuit. n q̄ faciens in oculis
ei coxit ſorbitiūculas. tollensq; q̄d coxe
rat effudit n poſuit coram eo. n no
luit comedere. Dixitq; amon. Ejice om
nes foras ame. Cūq; egreſſi eſſent omēs. dixit
amon ad thamar. Infer cibū in cōclaui
ut ueſcar de manu tua. Mittit g̃ tha
mar ſorbitiūculas q̄s fecerat. n intulit
ad amon fr̄em ſuū in cōclaui. Cūq; op̄reſſiſſ
ei cibū. apprehendit eā n ait. Veni cuba me
cū ſoror mea. Que reſpondit ei. Noli fr̄
mi. noli op̄primere me. Neq; enī hoc fas ē
in iſrāl. noli fr̄ mi. noli facere ſtultitiā hāc.
Ego enī ferre nō potero obp̄briū meū.
n tu eris q̄ſi unuſ de inſipientibus iſrāl. Q̄n
pocius loq̄re ad regē. n nō negabit me
tibi. Noluit aūt acquieſcere p̄cibꝰ eius. n ui
lentiſ uiribꝰ op̄preſſit eā. Et cubauit cū illa.
n eroſam eā habuit amon magno odio
nimiſ. ita ut maioꝛ eēt odiū quo
oderat eā. amore quo ante dilexerat. fīs. v.

Dixit amon ad thamar. Surge n uade.
Que reſpondit ei. Maius ē hoc malū
q̄d agis aduſū me. q̄m q̄d ante feciſti ex
pellens me. Et noluit audire eā. Sed uoca
to puero q̄ miniſtrabat ei dixit. Ejice hanc
ame foras. n claude oſtium poſt eā. Que
induta erat tunica talari tunica. Huiuſmodi
enī filie regiſ uirgines uestiebant. Ejecit
itaq; eā miniſ illius foras. clauſitq; fo
reſ poſt eā. Que aſpergēs cinere caput ſuū.
ſciſſa tunica talari tunica. ꝑposuitq; manus
ſup caput ſuū ibat. ingrediens n clamās.
Dixit aūt ei abſalon fr̄ ſuus. Nū amon
fr̄ tuus cōcubuit tecū. Sed nūc ſoror tace
fr̄ tuus ē. neq; affligas cor tuū. pro hac
re. Manſit itaq; thamar cōtabeſcēs. in dome
abſalon frīs ſui. Tc. ij.

Cum audiſſet rex dd uba hec. cōtriſtat
ē ualde. n nolui cōtriſtare ſpīm amō
filij ſui. eo q̄ dilexerat eū. quia p̄mogeꝛ
nitus erat ei. Porro nō ē locutus abſa
lon ad amon. nec malū nec bonū. Odi
rat enī abſalon amon. eo q̄d uiolaſſet
thamar ſororē ſuā. Factū ē aūt ꝑ tēp
biennij. ut tonderēt oues abſalon in

alasor· que ẽ iuxta effraym· ⁊ uocauit
absalon oēs filios regis· Venitq; ad re
gẽ ⁊ adiit ad eū· Ecce tondent̃ oues ser
ui· ueniat oro rex cū seruis suis ad seruū
suū· Dixitq; rex ad absalon· Noli fili mi
noli rogare ut uenamꝰ oēs ⁊ grauemꝰ
te· Cū aūt cogeret eū ⁊ noluisset ire· be
nedixit ei· Et ait absalon· Si nō nisi ue
nire· ueniat obsecro nobiscū salt̃ amon
frat̃ nr̃i· Dixitq; ad eū rex· nō ẽ necesse ut
eat tecū· Coegit itaq; eū absalon· ⁊ di
misit cū eo amon· ⁊ omnes filios regis
fecerunt· absalon cōuiuiū· quasi cōuiu
ium regis· Tu aūt· Īc· iij·

Præcepat absalon pueris suis dicēs·
Obseruate cū temulentus fuerit
amon uino· ⁊ dixero uob· percutite eū ⁊
interficite· Nolite timere·
ego enī iussi ꝯ præcepi uob· Robor & animo
ctore uiri fortes· Fecerūt ergo pueri ab
salon adūsū amon· sicut præcepat eis absa
lon· Surrexerūt itaq; omnes filij regis· ascende
runt singuli mulas suas ⁊ fugierūt· Cūq;
adhuc pgerēt in itinere· fama peruenit ad
dñm dicēs· Percussit absalon omnes filios regis
⁊ nō remansit ex eis saltē unus· Surrexit itaq; rex ⁊ scidit uestimēta sua· ⁊ cecidit
super terrā· ⁊ omnes serui eius qui assistebāt
ei· scinderūt uestimēta sua· Respondens
aūt ionadab ionadab filius semmaa fratris
dñi dixit· Ne estimet dñs mꝰ rex· qđ omnes
pueri filij regis occisi sint· Amon solus mor
tuus ẽ· ex ore absalon erat positus
ex die qua oppressit thamar sororē eius· Nunc
ne ponat dñs mꝰ rex super cor suum ullum
istud dicēs· omnes filij regis occisi sunt· quū
amon solus mortuus ẽ· Fugit aūt absa
lon· Et eleuauit puer speculator oculos suos
⁊ aspexit· ⁊ ecce populus multus uenie bat
per deuium montis exclamat̃ montis· Dixit io
nadab ad regē· Ecce filij regis adsunt·
iuxta uerbum serui tui· sic factum ẽ· Cūq;
cessasset loqui apparuerūt ⁊ filij regis·
⁊ irruentes leuauerūt uocē suā ⁊ fleue
runt· Rex quoq; ⁊ omnes serui eius fleuerūt
planctu magno nimis· fr̃y· vi·

Porro absalon fugiens abiit ad tho
lomay filium ammiur regē gessur·
Luxitq; dñs filiū suum multis diebus· Ab
salon aūt cū fugisset ⁊ uenisset ibi
tribꝰ annis· Cessauitq; rex persequi absa
lon· eo qđ cōsolatus esset super amon fratre
Intelligēs aūt ioab filius sarue· qđ
cor regis ad filium esset ad absalon· misit thecuā
eam ⁊ abstrusit inde mulierē sapientē·
dixitq; ad eam· Lugē te simula· ⁊ induc
te uestē lugubrē· ⁊ ne ungaris oleo·
ut sis quasi mulier plurimo iam tempore
lugens mortuū· Et ingredieris ad regē·
⁊ loqueris ad eū sinones huiusmodi· Po
suit aūt ioab uerba in ore eius· Īc· ij·

Cumq; ingressa fuisset mulier thecuites
ad regē dñm· cecidit coram eo super ter
ram· ⁊ adorauit· ⁊ dixit· Serua me rex· Et
ait ad eam rex· Qđ causę habes· Que
respondit· Heu mulier uidua ego sum·
Mortuus ẽ aūt uir meus· ⁊ ancille tue
erāt duo filij· qui rixati sunt ad inuicē in
agro· nullusq; erat qui eos posset uindicare· ⁊ percussit alter alterū ⁊ interfecit eum· Et
ecce cōsurgens uniuersa cognatio ad ancillā tuā dicit· Trade eum qui percussit
fratrem suum· ut occidamus illum pro anima fratris
sui quē interfecit· ⁊ delea mus heredē· Et
quārunt extinguere scintillam meā· que
relicta ẽ· ut nō sit uiro nomen· ⁊ reli

meo

quie sup terram. Et ait rex ad mulierem. Va
de in domum tuam. et ego uidebo pro te. Lc. iii.

Dixit mulier thecuites ad regem
dauid. In me domine mi rex sit iniqui
tas. et in domo patris mei. Rex autem et thronus
eius sit innocens. Et ait rex. Qui contra dixerit
tibi adduc eum ad me. et ultra addet ut tan
gat te. Que ait. Recordetur rex domini dei sui.
ut non multiplicentur proximi sanguinis ad
ulciscendum. et nequaquam interficient filium
meum. Qui ait. Viuit dominus quia non cadet
de capillis filii tui super terram. Dixit ergo
mulier. Loquatur ancilla tua ad dominum me
um regem uerbum. Et ait. Loquere. Dixitque
mulier. Quare cogitasti huius scemodi re
contra populum dei. Et locutus est rex uerbum
istud. ut peccet et non reducat electum
suum. Omnes morimur et quasi aque dilabimur
in terram. que non reuertuntur. nec uult deus perire
animam. Sed retractat cogitans ne penitus
pereat qui abiectus est. Nunc ergo ueni ut loquar
ad dominum meum regem uerbum hoc presente populo.
Et dixit ancilla tua. Loquar ad regem si
quomodo faciat rex uerbum ancille sue. Et
audiuit rex ut liberaret ancillam suam
de manu omnium qui uolebant hereditatem
dei delere. me et filium meum simul. Dicat
ergo ancilla tua. ut fiat uerbum domini mei re
gis. quasi sacrificium. Sicut enim angelus
domini sic est dominus meus rex. ut nec benedictione
nec maledictione moueatur. Unde et dominus
deus est tecum. Sabbato. Lc. i.

Respondens rex dauid dixit ad mulie
rem. Ne abscondas a me uerbum
quod interrogo te. Dixitque mulier. Loquere
domine mi rex. Et ait rex. Numquid manus
ioab tecum est in omnibus istis. Respondit
mulier et ait. Per salutem anime mee domine mi
rex. nec ad dextram nec ad sinistram est ex omnibus
his que locutus est dominus meus rex. Seruus
enim tuus ioab ipse precepit mihi. et ipse posuit
in os ancille tue omnia uerba hec ut uerterem
figuram sermonis huius. Seruus tuus io
ab precepit istud. Tu autem domine mi rex sapi
ens es. sicut habet sapientiam angelus dei. ut
intelligas omnia super faciem terre. Et ait
rex ad ioab. Ecce placatus fecisti uerbum
tuum. Vade ergo et reuoca puerum absalon.
Cadensque ioab super faciem suam in terram. ado
rauit et benedixit regi. Lc. ii.

Et dixit ioab. Hodie intellexit seruus
tuus domine. quia inueni gratiam in oculis
tuis domine mi rex. fecisti enim sermonem ser
ui tui. Surrexit ergo ioab et abiit ingessur
et adduxit absalon in ierusalem. Dixit autem
rex. Reuertatur in domum
suam. et faciem meam non uideat. Reuersus
est itaque absalon in domum suam. et faciem re
gis non uidit. Porro sicut absalon uir erat
pulcher in omni israel. et decorus nimis. Aue sti
gio pedis usque ad uerticem. Non erat in eo ulla
macula. Et quando tondebatur capillos se
mel autem in anno tondebatur. quia graua
bat eum cesaries. ponderabat capillos
capitis sui. ducentis syclis pondere pub

Nati sunt absalon filii. Lc. iii. Scilicet
tres. et filia una nomine thamar.
elegantis forma. Hec fuit in matrimonio
roboam filio salomonis. et peperit ei abi
am. Mansitque absalon in ierusalem duobus
annis. et faciem regis non uidit. Misit
itaque ad ioab. ut mitteret eum ad regem.
qui noluit uenire ad eum. Cumque secundo mi
sisset et ille noluisset uenire ad eum. dixit
seruis suis. Scitis agrum ioab iuxta
agrum meum habentem messem ordei. Ite ergo

⁊ succẽdite eã igni. Succenderũt
g̃ serui absalon segetẽ igni. ⁊ ue
nerũt serui ioab scissis uestimẽ
tis suis dixerũt. Succenderũt ser
ui absalon partẽ agri igni. Sur
rexit ioab ⁊ uenit ad absalon
in domũ ei ⁊ dixit. Quare succẽderũt
serui tui segetẽ meã igni. Et respõ
dit absalon ad ioab. Quia misi ad te ob
secrans ut uenires ad me ⁊ mittem
te ad regẽ ut diceres ei. Quare uenì
de gessur. Melius fuerat mihi esse
ibi obsecro g̃ ut uidẽã faciem regis
Qđ si memor ẽ iniq̃tatis mee interfi
at me. Igit̃ misit ioab ad regẽ nũciaui
ei. Vocauitq; absalon iratus ad regẽ
⁊ adorauit supra faciem ter coram eo
Osculatusq; ẽ rex absalon. Dominica
Rmi omes uiriles in orõe estote
cõpatientes. Fraternitatis amatores
misericordes modesti. humiles. nõ reddẽtes
malũ pro malo. uel maledicũ pro maledicto
sed ecõtrario bñdicẽtes. hã ihoc uocati
estis ut bñdictiõem hereditate possideatis.

Dñe si cõsilium fuerit. Doleo supra te fr̃e mi
Deus q̃ dilectũ te bona iuuẽ
tutis ꝓmansi. ifunde cordibꝫ nr̃is
tui amoris affectũ ut te iniũctis ⁊ sup
omnia dilectes ꝓmissiones tuas que
omne desiderũ superant cõsequamur. p.

Et rex dauid senuerat. Hebr. pmo
bebatq; etatis plurimos dies.
cooperiebatur uestibꝫ. nõ calefiebat.
Dixerũt g̃ ei serui sui. Quęramꝰ dnõ
nõ regi adolescẽtẽ uirginẽ. ⁊ stet
coram rege ⁊ foueat eũ dormiatq; in
sinu suo. ⁊ calefaciat dñm nr̃m regem
Quesierũt g̃ adolescentulam speciosam
in omnibꝫ finibꝫ israel. ⁊ inuenerũt abysag
sunamitẽ. ⁊ adduxerũt eã ad regẽ. Erat
aũt puella pulchra nimis. dormiebatq;
cũ rege. ⁊ ministrabat ei. Hebr. ij.

Adonyas filius aggith elevabat dicẽs
Ego regnabo. Fecitq; sibi currũ
⁊ equites. ⁊ quinquaginta uiros qui ante eũ
curreret. nec corripuit eũ pater suus
aliquando dicẽs. Quare hoc fecisti. Erat aũt
⁊ ipe pulcher ualde. sedq; natus post ab
salon. ⁊ sermo ei cũ ioab filio sarue. ⁊
cũ abyathar sacerdote. qui adiuuabãt
partes adonye. Sacerdos aũt sadech. ⁊ ba
nanias filius ioade. ⁊ nathan. ꝑ̃a. ⁊ se
mei ⁊ ecrethi. ⁊ robur exercitus dauid.
nõ erat cũ adonya. Hebr. ij.

Immolauit g̃ adonyas arietibꝫ ⁊ uitulis
⁊ mũltis pinguibꝫ iuxta lapidẽ zoeleth.
qui erat iuxta fontẽ rogel. uocauit
uniuersos fres suos filios regis. ⁊ omnes ui
ros iuda seruos regis. Nathan aũt ꝓphe
tam. ⁊ banaiam. robustos quosq; ⁊ sa
lomonẽ fr̃em suũ nõ uocauit. Dixit ita
q̃ nathan ad bersabee matrẽ salomõis.
Num audisti qđ regnauerit adonyas
filius aggith. ⁊ dñs nr̃ dd̃ hec ignorat
Nunc g̃ uiue accipe ante cõsiliũ. ⁊ salua
animã tuã. filiiq; tui salomõis. Vade ⁊
ingredere ad regẽ dd̃ ⁊ dices ei. Nonne tu
dñe mi rex iurasti in ancille tue dicens
qđ salomon filius tuus regnabit post me
⁊ ipe sedebit in solio meo. Quare g̃ regnat
adonyas. Et adhuc te loquente cũ rege
ego ueniam post te ⁊ cõplebo sermones

Et rex dauid senuerat. iij. ꝓmo
hebatq; etatis plurimos dies. ⁊
cetera. Senectus dauid humanam generis
figurauit uetustatẽ. in qbꝫ quia fides

defecat· ut ī dd dilecto dei frigueret·
Vestimēta ei quib; adoptus calefieri nō
potrat· typū hīc mdauce plebis nō ē du
biū· que aute aduentū saluatoris p cog
nicōm legis· uelud uestimēta dño adhe
sērūt· Sz qnia eadē plebs ut aplūs dicit·
nō caluit· seruitutis spūm· nō libratis
habuit· īamore diuino· Virgo ū speciosa·
que īcūctis finib; istl' q̄sita ē· ac pfios
dd adeū pducta· que īsinu ei dormiens·
eū calefecit· nec ligo pmansit· haut du
biū· q̄n sē ecclie psonā gestauit· que de
cūctis gētib; p aplos ad xpm puenit·
et multo ardore fidei· ī ei dilectōe calui
ut ppt illi amore· varijs pciis se ultro
cōmitteret· et ad ultimū p ei noīe mori
nō recusaret· Ic· v·

Adonyas filī aggyth elenabat·
dicēs· Ego regnabo· Et reliq·
Adonyas eni iste· q̄ superbia elatus· gnīs
regnare uoluit· q̄ a salomone ī fectus·
ē figurā gestauit· superbie indeoz· Cui
ppterea q̄a regnū ī tēnū obtinē uoluit·
a salomone· id est xpō· et regnū a
misit· et uitā pdidit· de quo hic plūa
do pdixim· Sz ī legitib; uberi ī dicabi
mus· Rex aūt senuerat· minis· et aby
sag· sunamitis· ministrabat ei· Queritur
aut; q̄d ī hoc facto sīgificet· q̄d dd am
nos· natus septuagīta· bellicosus· q̄nda
uir· senectute aūt frigescente· nō po
terat calefieri· et ppterea q̄rit· ista
puella speciosa· que cū rege dormiret·
et senile corp calefaceret· et nūc tīcet regi·
Si eni occidente sequēs lucteū· videtur·
q̄si figuretū ee de uno· eo q̄d frigidus
senex obuolueret· uestib; et nisi cō
plexu adolescentule nō repescat· Vi
uebat aūt bersabee· et sup erat abysag
si· et reliq uxores· et cōcubine ei· que aūs
q̄si frigide repudiant· et iuuenis tamē·
adolescentule grandeuus calescat·
amplexibus· Ic· vi·

Fecit adonyas sibi curruss et eq̄tes·
et q̄nq̄gīta uros· q̄ ante eū cur
reret· et reliq· dd aūt adonyas filī dd
maior ī regnū ppetare succedē uoluit·
p fastū superbie nō p uirtutē disciplīe·
quid sīgificat· nisi q̄d mdaucus ppls· qui
quasi maior filius uidet ee· et cū prior
legē susceperit· gentilē ppln qui p gnīz
dei posterior nocatus ē spnēs· solū se cū
dño estimabat regnaturū· Non bn no
mē adonie qm dñator dñs mē pretat·
typū mdauci ppli expsserit· qui solū se
dñarī cū dño arbitratus ē· Sz eidem
ppło cū cū uero salomone· id est pa
fico nō cui ipe corp ē· p diuīa ordi
nacōm ī regnū substituit· de quo me
rito p fidē maior filī id est pot ppls·
perpetratus ē· Hic gs adonyas bersabee
ī uenīente· qui mē pretat· filia sue
ritatis· abysag· sunamite cōrripe ges
tuit· qua mdaucus ppls p obseruantia
cerimoniaz legis· qua sanus et plenus
sim erat· uera sapīam spiritalis sensus
que dauid nr̄e cōiuncta ē· stupre noles·
nō meruit ei cōsocīi· cui uolare appe
tunt ī maculatū thorū· Dd aūt dd
salomoni filio suo p̄cepit· de nulla retri
bucōe eoz qui sibi solacio fuerūt· ut ī
iuste necuerūt· licet post patefactū esse
eos regnās toleraret· quid mei sīgfi
care posset· q̄n futurā retributōm u
dicij futuri īqua ipi p̄meretur pēn
ppetuā· iusti aūt eternā beatitudīe·

pcipuū. ꝯ ꝯplerit quoq; tpe. pacientia
dei sepe bonos atq; angustiari pmittit.
et nr̄o tepbos delictis tpalibꝫ ꝯ ꝯpl
putare trena uti cōcedit. Quibꝫ tamē
utilit pdicē unoꝝ ꝯ mortuoꝝ pmia
ēna ifuturo restituet. ꝙndo his qui ad
dextram ei⁹ stūt dicturus ē. Venite
benedicti patris mei percipite regnū qd uo
bis paratū ē ab origine mūdi. Illis aūt
q ad sinistrā ei⁹ erūt dicet. Discedite a
me maledicti in ignē eternū. qui ꝑparatus
ē diabolo ꝯ angelis ei⁹. Et ibūt hi in supplī
ciū eternū. iusti aūt in uitā eternā. Sedm
illo. t. Cū turbe irruerēt ad ihūm. ut audirēt uerbū dei. ꝯ ipe stabat
secus stagnū genesareth. Et reliqua.
Ait venerabilis Bede pbr̄ de cad

Factū ē aūt cū turbe irruerent ad
ihūm ut audirēt uerbū dei. ꝯ ipe sta
bat secus stagnū genesareth. Stag
nū genesareth idem dicūt ee. qd mare
galilee. uel mare tiberiadis. Ꝫ mare ga
lilee ab adiacēte pūcia dictū. mare ti
beriadis a proxima ciuitate. que olim
chenereth uocata. Ꝫ ab herode rhetar
cha restituta. in honorē tyberii cesaris
tyberias ē appellata. Porro genesar a
lacu ipius natura. qui crispantibꝫ aq̄s
de se ipo sibi ceteras auras phibet.
greco uocabulo q̄si genetus sibi aurā
dicat. Neq; enī in stagno more eterno
aqua. Ꝫ frequentibꝫ auris spumantibꝫ agi
tatur. haustu dulcis ꝯ ad potandū ha
bilis. Ꝫ hebraice lingue cōsuetudine
omnis aquarū cōgregatio. siue dulcis siue
salsa. mare nūcupat. Qui lacus aut flu
enta iordanis. centū q̄dragenta stadia
longitudinis. ꝯ q̄dragēta extenditur in
latitudinē. Quia g̃ stagnū siue ma
re p̄sentē sectā dēsignat. dūs secus
mare stat. posteaq̄m iuxta labentis mor
talitatis deuincens ea qua passus
carne. stabilitatē ꝑpetue quietis
adiit. Turbas cōuentus ad eū gen
tiū in fide cōturrecturū tripud̄ē. de quib⁹
ysaias. ꝯ fluent ī quit ad eū omnes
gentes. ꝯ ibūt ppli multi. ꝯ dicēt.
Venite ascendam⁹ in montē dñi. Et
mox duas naues stantes secus stag
nū. Due naues secus stagnū posite.
circūcisione ꝯ ꝑputeū figurant. Q̄s
bene ihc mdisse phibet. quia iuxta
ppli nouit dūs qui sūt eius. eorū
cor a fluctibꝫ secli imi ad superna
tē quillitatē. quasi ad solidita
tē littoris ut dendo. hoc ē ministeriū
dei ut stando. pueniat. Sc. vii.

Piscatores descendērāt ꝯ lauabant retia. Piscatores sūt
ecclie doctores. qui nos retia cōpleti
os ꝯ de profundo ad lumē claros. q̄si
pisces littori sic ire nititur. aduehe
bant. quasi eū q̄dā retia piscātiū
sūt cōplere p̄dicātiū dictōes. que
eos quos cepiunt ī fide nō amittunt.
Vñ ꝯ retia q̄si retinācula sūt uocata.
Ꝫ hec ꝛ modo laxantur ī captu ani
modo lora plicant. quia nūc omne tēp⁹
ē habile docēte. Ꝫ nūc exercēda lingua
doctoris. nūc sumenda cura gerēdi. Ascen
dens aūt in una nauim que erat symo
nis. rogauit eū ut a terra duceret pusil
lū. ꝯ sedens docebat de nauicula turbas.
Nauis symonis ē ecclia p̄mutua. de qua
paulus ait. Si eū operatus ē petro in apos
tolatu circūcisionis. operatus ē mihi inter

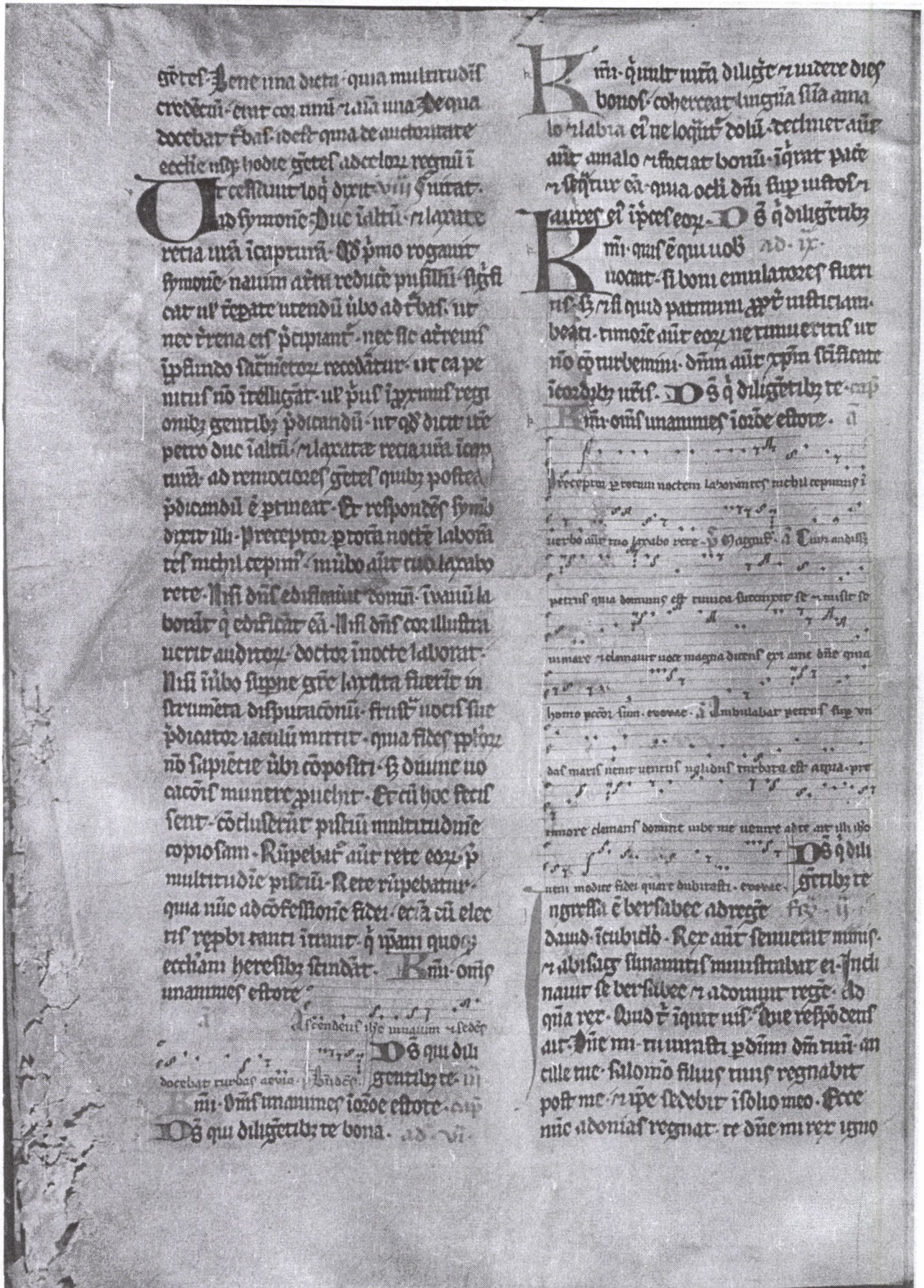

mure. Tu autē dñe. Le. ij.

Occiderunt adonias boues & pinguia
& oues: & arietes plurimos & uocauit
omnes filios regis abiathar quoq; sacerdo
tem & ioab principē militie. salomonē autē fra
trem meū non uocauit. Verūptamen mi rex
in te oculi respiciūt tocius israel. ut indices eis
quis sedere debeat in solio tuo dñe mi rex post
te. Cumq; cū dormierit dñs meus rex cū pa
tribus suis erumpā ego & filius meus salomō
Adhuc loquente Le. ij. & peccores.
te. uersabee cū rege dd. ecce nathan
propheta uenit. Et nūciauerūt regi dicētes
adest nathan propheta. Cūq; introisset & ste
tisset ante cōspectū regis & adorasset eū
pronus in terrā. dixit nathan. Dñe mi rex
numquid dixisti adonias regnabit post me & ipse
sedebit super thronū meū. Quia descendit ho
die & immolauit boues & pinguia & are
tes plurimos & uocauit omnes filios
regis & principes exercitus. Abiathar
quoq; sacerdotē. illusq; uescentibus & bibēn
tibus coram eo & dicentibus. uiuat rex adonias
me seruū tuū & sadoch sacerdotē & bana
niam filiū ioade & salomonē famulū tuū
non uocauit. Si hoc domino meo rege iussum
est. Et nō indicasti seruo tuo. quis sede
ret super thronū dñi mei regis post
Et dixit rex dd. Voca. te. ij. & eū
Vocate ad me bersabee. Que cū
intrasset coram rege & stetisset ante
eū. iurauit rex & ait. Viuit dñs qui eruit
animā meā de omni angustia. quia sicut iu
rauit tibi de deo p dñm dm israel dicēs. Salo
mon filius tuus regnabit post me & ipse se
debit super solium meū pro me. sic faciā hodie
Submissaq; bersabee uultu. Le. ij.
interra. adorauit regē dicēs. Vi
uat dñs meus rex dauid in eternū. ij.
Dixit q; rex dauid. Vocate mihi sa
doch sacerdotē. nathan prophā. &
banaiam filiū ioade. Qui cū ingressi fuis
sent coram rege dixit ad eos. Tollite uo
biscū seruos dñi uestri. & imponite salomo
nē filium meū super mulam meā. & ducite
eum in gyon. & ungat eum ibi sacerdos sa
doch. & nathan propha in rege super israel
& iudam. & canetis buccina & dicetis. Viuat rex salomō. Et ascenderis
post eum ueniet. Et sedebit super so
lium meū. & ipse regnabit pro me. Illiq; pri
pciam ut sit dux super israel & super iudā
Et respōdit banaias filius. Le. ij.
filius ioade regi dicēs. amen. Sic
loquatur dñs dm mei regis quo& fu
erit dñs cū dño meo rege. sic sit cū salo
mone. & sublimet thronum eius. a solio
dñi mei regis dauid. Le. ij.
Descendit sadoch sacerdos & nathan
propha & banaias filius ioade
& cherethi & pheleti. & imposuerūt salo
monē super mulam regis dd. & adduxe
runt eum in gyon. Sūpsitq; sadoch sacer
dos cornu olei de tabernaculo. & unxit
salomonē & cecinerūt buccina. & dixit
omnis pplus. uiuat rex salomon. Le. ij.
Et ascendit iuuūsa multitudo
pcr eū & pplus canebat tibijs
& letabatur gaudio magno. & insonuit ter
ra a clamore eorū. Audiuit aūt adonias
& omnes qui inuitati fuerūt abeo. iamq;
cōsumā fuerāt epulę. Ioab quoq; audi
ta uoce ait tube. Quid sibi uult
clamor ciuitatis tumultuantis.
Adhuc eo loquente iona
thas filius abiathar sacerdotis

nenit. Cui dixit adonias. Ingredere
quia strenuus uir es. & bona nuncians
Respondit ionathas adonie. Neqquā
dns ei ni rex dd regi cōstituit salo
monē. Misit q; cū eo sadoch sacerdotē
& nathan pphām. & bananiā filiū ioia
de. cherethi & plethi. & imposuerunt
eū sup mulam regis. Unxerūt q; eū
sadoch sacerdos & nathan pphā regē in
gyon. & ascenderūt inde letantes. &
insonuit ciuitas. Hec ē uox quā audis
tis. Et salomō sedet sup solū regni.
Et ingressi sunt serui regis. lc. iij.
Ubi dixerūt dño nro regi dd di
cētes. Amplificet dns nomē salomonis
sup nomē tuū. & magnificet thronū
ei. sup thronū tuū. Et adorauit rex in lec
to suo. isq; hec locutus ē. Benedict
dns deus israhel. qui dedit hodie sedentē sup
solio meo. uidentibz oculis meis. lc. iij.
Timuit igit omis & surrexerūt q;
uterq; abierūt ad domos suas. Adonias aūt ti
mens salomonē. surrexit & abiit. & ap
prehendit cornua altaris. Renuntiatū
est salomoni dicentes. Ecce adoni
as timens regē salomonē. tenet cor
nua altaris dicēs. Juret mihi hodie rex sa
lomon. qd nō interficiat seruū suū gladio.
Et dixit salomō. Si fuerit uir bonus. non cadet nec unus
quidē capillus ei in terrā. Si aūt malū
inuentū fuerit in eo. morietur. Misit q;
rex salomon. & adduxit eū ab altari.
& ingressus adorauit regē salomonem.
Dixitq; ei salomon. uade in domū tuā.
Appropinquauerūt dies. lc. ij.
Dies dauid ut moreretur. pcepit
q; salomōi ut filio suo dicēs. Ecce ego in
grediar uiā uniuersē terre. confortare &
esto uir fortis. & obserua custodias dñi
dei tui. ut ambules iuxta ea. cerimonias
ei. & pcepta ei. & iudicia ei. & testimonia
ei. sicut scptū ē in lege moysi. ut intelli
gas uniuersa que facis. & quocūq; uerteris
ut cōfirmet dns sermones suos. qd locutus
ē de me dicēs. Si custodierint filii tui uias
meas. & ambulauerint coram me in ueritate
in omni corde suo. & in omni anima sua. nō aufe
retur tibi uir de solio israhel. lc. iij.
Tu quoq; nosti quid fecerit mihi ioab.
filius sarue. quid fecit duobz pri
cipibz alitet filio ner. & amasie filio iether
quos occidit sanguinē belli in pace. & po
suit cruorē belli in balteo suo. qui erat
circa lumbos suos. Et in calciamento suo
qd erat in pedibz suis. Facies ergo iuxta sa
pientiā tuā. & nō deduces canitiē eius
pacifice ad inferos. Salutio.
Precepit dauid salomoni filio suo.
dicēs. Filius berzellay galaaditi
reddes gratiā. eruntq; comedentes in mensa
tua. Accurrerūt enim mihi quādo fugiebam
faciem absalon fratris tui. lc. ij.
Habes quoq; apud te semei filiū gera
filii gemini de bahurim. qui maledi
xit mihi maledictione pessima. qñdo ibam
ad castra. Ipse aūt descendit in occursū mi
hi cū transiret iordanē. & iurauit ei in
domino dicēs. Non interficiā gladio. tu noli pati eū esse in
nocētia. Vir aūt sapiens es. & scies quid fa
cies ei. deduces canos eius cū sanguine ad
inferos. infernum. lc. iij.
Dormiuit dd cū patribz suis. & sepul
tus ē in ciuitate dauid. Dies aūt
quibz regnauit dauid sup israhel. quadraginta

anni fuit in hebron regnauit sep
te annis & in ierl̃m triginta tribus
Tres quib; baptizati Dominum
sum ihesum in ipo uidu in corde ipi cap
baptizati sum eo sepulti eu simul
cillo p baptismu in morte ut q̃m
surrexit xps a mortuis p gl̃am patris
ita & nos in nouitate uite ambulem
Dominus si cōsilium fuit Rex autē dd
Deus uirtutu cui e rotu qd e op
timu miser per cuncta nr̃is animo
te tu nobis & pfia in nobis religionis aug
mentu ut que fuit bona nutrias ac pie
tatis studio que fuit nuta custodias p.
Salomō sedit sup te p̃ma
thronu patris sui dd & firma
ta e regnu ei nimis. Et ingressus e ado
nias filius aggith ad bersabee matre
salomonis que dixit ei. Pacificus ne e
ingressus tuus. Qui respondit. Pacificus ad
didit q; ei. Sermo m e adte. Cui ait lo
quere. Erat. Tu iguit nosti. quia mee tu
tur regnu & me p̃posuerat sibi omnis
isr̃l sibi in rege. sz mis latu e ame regnu
& fm e fris mei a dño eu cōstitutu e
ei. Nūc g petitionē una deprecor ate ne
cōfundas faciem mea. Que dix ad eu
loquere. Et ille ait. Precor ut dicas sa
lomoni regi. nec ei quicq̃m negare t
potest. ut det m abysag sunamite uxore
Erat ait bersabee. Bene ego loq̃r pro regi
Venit bersabee ad regē salo te. ii.
monē. ut loq̃ret ei p adonia. Et
surrexit rex in occursu ei. adorauit q; eā
& sedit sup thronu suu. Posuit quoq; e
thron matri regis. que sedit ad dexterā
ei. dixit q; ei. Petitionē una parūlam
ego deprecor ate. ne cōfundas faciē mea.
Pete mat mi. dixit q; ei. Pete mat
mā neq; enī fas e ut auertā faciem mea
a te. Que ait. Detur abysag sunami
tis adonie fri tuo uxor. Respondens q;
salomō. dixit mat sue. Quare postu
las abysag sunamite adonie. Postula
et & regnū. ipe e enī fr̃ mis maior me
& hēt abyathar sacerdote & ioab filiu sar
uie. Jurauit itaq; rex salomō p dñm
dicēs. Hec faciat mi ds & hec addat. qa
contra aiam sua locutus e adonias uba
ista. Et nūc uiuit dñs qui cōfirma
uit me & collocauit sup soliu dd patris
mei & fecit mi domu sicut locutus e
qa hodie occidet adonias. Misit q; sa
lomon p manu banaie filii ioiade. & in
pcussit eu & mortuus e. te. ni.
Abyathar quoq; sacerdoti dixit
rex. Vade i anathot ad agrū
tuu. es qdē uir mortis. sz hodie te nō
interficiam. qua portasti archam dñi di
ni dauid patre meo & laborasti la
bore in omnib; in quib; laborauit pr mis
Fecit g salomō abyathar. ut nō eēt
sacdos dñi. ut impleret sermo dñi. quē
locutus e sup domu heli in silo. Venit aut nūcius
ad salomonē. qd ioab declinasset post
adoniam & post salomonē nō declu
nasset. fugit g ioab in tabernaculu dñi
& apprehendit cornu altaris. Nūciatū
q; e regi salomoni. qd fugisset ioab in
tabernaculu dñi & ecce iuxta altare
Salomō aut sedit sup
thronu isr̃l. Salomō qui pro
suo successit. & figuu sine dubio ge
rauit. ideo scilicet qd templu edificauit
sicut & xps ecclam & ideo qd regnū ipi
ce amminustrat & pacē habuit sedm nom

suũ. Sic ⁊ ipe dns rex pacificauit ẽ dicẽ
ac phoc illud uocabulũ ut uerissime
cõgruit. pq̃ mediatorẽ ex inimicis
accepta remissione pecõrũ reconciliauit
deo. ⁊ cũ eis inimici essent. reconciliati
sum deo p̃ morte filij ei. Ide ipe ẽ ille
pacificus. qui fecit utrq; unũ. ⁊ medi
um parietẽ macerie solues inimicitias
in carne sua. legẽq; mandatorũ decretis
euacuatis in duos cõdidit. ut ẽ in ipo
nouũ hoiem faciens pacẽ hos q̃ lon
ge. ⁊ pacẽ his qui p̃pe. sicut ipe in
euãgelio dicit. Pacẽ meã do uobis
pacẽ meã relinquo uobis. His ⁊ mul
tis alijs testimonijs dñi xpi pacificus
ẽ nõstre. Insapiẽcia quoq; ⁊ diui
cijs atq; gtã ipi dñi saluatoris xpi
gestasse dubiũ nõ ẽ. Ide vi

Erat adonias bersabee. Precan
tur dicas salomoni regi ut det
m abysag sunamite uxorẽ. Adonias
dñi in po iudeoꝝ ẽ ecclesiam que ẽ ur
go ic̃orrupta. temerare uoluit. iusto
iudicio morte q̃m meruit ic̃urrit.
Venit g̃ bersabee ad regẽ salomonẽ.
ut loqueret ei p adonia. Bersabee que
apud salomonẽ p adonia ic̃ederat
uolut. nec tamẽ ei q̃cq̃m p̃fuit. fi
guram legis ibi hoc loco p̃tendisse nõ du
bium ẽ. qñ a iudeis sibi aduersa apud
dñm ẽe opinant. Abyathar quoq;
dixit rex. Vade in anathot. in agrũ
tuũ. Abyathar qui sacerdocio expul
sus. nõ tamẽ occisus ẽ. significat p̃lim
ceꝝ. quoꝝ licet sacẽdociũ sit abo
litũ. ipi tamẽ p̃ eos qui ifirme iudi
cij credituꝝ sũt. deleti penitus
nõ sunt. Ui aũt dñe.

Fugit ioab in tabnaculũ dñi. Ide vii
⁊ apprehendit cornu altaris ⁊ cete
ra. Ioab q̃ ad altare fugiens. iubente salomo
ne ibidẽ interfectus ẽ. significat scribas
⁊ pharisees. seu magistros p̃ua si dogma
tis. qui ob hoc q̃d p̃ primos suos in ecclesia
tholi p̃sidias p̃mittit. sicut ⁊ ipe
ioab. abuerit aq; amasse. fecisse legitur.
ab altario fidei expulsi. p̃petua morte
punient. Dauid aũt ⁊ semei ei sit par
tus. q; ic̃tinũ a dño. hoc ẽ abolitis iudeis
erroribusq; hereticis. ⁊ omnibꝰ ic̃imi
cis celestis. tron̄ dñi. idest ecclia. ic̃ina pa
ce fruens. manebit ic̃tinũ. Dixitq; salo
mõ ad semei. Nõne restrictus sũ ẽ p
dñm. ⁊ p̃dixi tibi q̃tiq; die egressus ieris
huc ⁊ illuc. scito te ẽe morituꝝ. Pre
pit nobis autem salomone. sicut ⁊ semei
a salõne rege. ut hierem ic̃tin. nec unq̃m
egrediam ecclã. q̃d si fugerit nos id q̃d
nobis fuerit. anime subiectũ. ⁊ cucurrit ad
alloplinos. nõ egredies muros ciuita
tis nec. nec sequimur fugitiuos. ne fugitiui
ne dñi nolumus saluare fugitiuos. ipi p̃mit
q̃m poci dimittam. ut mortui sepeliãt
mortuos suos. ⁊ scandalizantes ocinimi
mauũ. ⁊ pedem dñi licet ecclãm. ⁊ abstri
dam. a nobis. Sedm̃ matheũ.
In illo t. dixit ihc di. sũ. Amẽ dico uobis.
quia nisi habũdauit iustitia uestra plus
q̃m scribaꝝ ⁊ pharisecoꝝ. nõ intrabitis
in regnũ celoꝝ. Et rel. omi. Iterũ ex eode
Audistis dilectissimi. q̃ ante
rate dñe gie. legis sit semen
tis ampliata. ⁊ ipleta ẽ sermo dñi
dicẽtis. Nõ uenio soluere legẽ. sed ad ipler
Audistis q̃d nob dñs aut. ip̃sum. lectõe
qua nisi habũdauit iustitia uestra plus

qñ scribar⁊ pharisęor. nõ ītrabitis in
regnũ celor. Scribar⁊ iustitia ẽ ubi gñr
ur nõ occidant. iustitia aũ eor ẽ qui īm
muri stũt regnũ dei. ut fili nõ mastum
qm aũt hoc p̃ceptũ nõ ipleuerit. ut nõ
occidat. nõ cõmisit magn̄ erit. Si aũt
nõ iracũr frī suo p̃fect̄ erit. Nam scḗr
Audistis ꝙa dc̃m ẽ antiq̄s. nõ occides. Ego
aũt dico uobis. qua oñis qui irascit frī
suo. reus erit iudicio. Quid g̃ opus ẽ addi
p̃ceptis legis. si in regno celor. poterit ee
magn̄ qui fecit⁊ docuerit ea que i lege nr̄ euã
gelio scripta sũt. hic magn̄ uocabit in regn̄
no celor. Tu aũt dñe. Te. uñ.

Iracũdia g̃ in regno i euãgelio ilege homi
cidij culpe cõparat. ut ecclia dñi innocentę
nõ cẽ magnũ sit crimen. rollit plane locũ
crimis. qui culpa rorũ quicqd crimis delet
bat̃ excludit. Innocentis custos ẽ. qui culpã
ne crimẽ cõsequat̃. abstinet. Laudabilis
em̃ ille ẽ medicus. qui rumorẽ spargit. ar
maq̄m serpat inualid⁹. Iracũdia
fr̄es⁊ media ẽ. usu mala nõ natã. Pessi
ma ẽ aĩ cõcipit⁊ erodit. inqua ẽ aĩ gene
rat̃ et nu. Optima q̃ndo ex amore uenit
q̃ndo ipar disciplina. Nam irascit⁊ pat̃
filio. seruo dñs. discipl̄o magist̃. correp
tionis studio nõ furoris. salutis ꝓposito
nõ rume. nutra illud ꝓphe. Iracundiam
⁊ nolite peccare. Iudicanda g̃ ẽ
iracũdia. ut si de pio motu ẽ approbetur.
si de impio cõdemnet̃. Homicidiũ iã sen
tentiã expectat. solam. qđ ante iudi
cũ rendit ad penã. Audistis qua dictũ
ẽ antiq̄s. nõ occides. Qui aũt occiderit
reus erit iudicio. Ego aũt dico. ame
tor legis iustitie fons. origo iuuentis.

ego dico dñs. ego dico dñs. qui omñs
qui irascit frī suo. reus erit iudicio.
Iudicet̃ iracũdia ne homicidiũ puni
atur. Iudicet̃ iracũdia. ut rollat
crimina. nõ ipa sit crimẽ. Te. uñ.

Sed uideam⁹ q̃re ulciones⁊ rixe
rixis culpis ruitę dñs euan
gelice tube clangore distinxerit. Qui
irascit frī suo. reus erit iudicio.
Qm aũt dixerit frī suo racha. reus
erit cõcilio. Qui aũt dixerit fatue
reus erit gehenne ignis. Qui irascit
sicut dixim⁹ irrabit iudicũ. p̃fra
bit iracũdie causas. Et qui irasten
do tribulis extitit frī. eroze domi
nici⁹ sustinebit. Videat qui
irascit̃. ne facile ne sine causa. ne
diu. ne dure. ne iracundo. qua nulli
ẽ sol nõ occidat sup iracũdiã ũr̃a.
Cũ irascerit frī. cogita ut uocat̃ ira
cundiã curritate. qua si manẽte
occidens sol iracũdia pietatis mẽ
tẽ extinguat̃. succedit ire ne
nox. succedũt furor⁹ tenebre. ⁊ ro
bur ad uotũ furẽ mortis adducãt.
Ne sic⁊ si nõ facto. uoro tamẽ frr̄
es fr̄icida. Verum g̃ iracundia p
ria illi iudicio reus ẽ. cui reus ẽ ho
micida. Qui aũt dixerit frī suo ra
cha. reus erit cõcilio. Racha⁊ reũ
nõ ẽ seruo. si sub sanctitatis affec
tu iniuria que solet aut oculor⁹ nutu
aut obducto naribũ crispatu⁹ ꝓ
fastidiũ fieri. Qui aũt dixerit fatue
reus erit gehene ignis. qđ uanita
dus regebat i petrone. ⁊ qđ sub
sanctitate claudebat i fauste. male
dictus ex p̃sitit in oce. ⁊ ideo cõfessa

cõmunia gehenne cõpunat ĩ cen
dio. Oculis culpis iudiciũ sententi
a decernit̃ suauiorũ ĩtrpetra
mnacõe caulaz iudicij iustitia
cõprobet̃. Sequitur. Si g offeres
munꝰ tuũ ante altare. ibi recor
daris fuerit. qua fr̃ tuus hꝫ ali
quid adũsũ te. relinque ibi munꝰ
tuũ & uade pꝰ reconciliari fr̃i tuo
& tũc ueniens offeres munꝰ tuũ. Nõ
dixit si tu habes aliq̃d adũsus fr̃em
tuũ. sz si fr̃ tuus hꝫ aliq̃d adũsũ te.
ut diuinor̃ reconciliatõ ponat̃. qua
sicut tu ꝺ dño delicta tua dimitti
rogas. ita & tu cõseruo tuo ex corde
dimittere. si oblacões tuas dño ac
ceptabiles ee desideres.

Hres. quãg; baptizati simus.

Audistis quia dictum est antiquis nõ occides

qui aũt occiderit reus erit iudicꝺ

Deus uirtutũ cui ẽ toti

Hres. quãg; baptizati. & uirtutũ
tes. Si cõplanati fr̃es simꝰ
simulitudini mortis ẽ simul & re
surrectõis erim̃. hoc scientes qua uet̃
homo nr̃ simul crucifixus ẽ. ut destru
atur corp̃ pcti. ut ultr̃ nõ seruiam̃ pcto.
qui enim mortuus ẽ iustificatus ẽ a pcto.

eyus uirtutũ cui ẽ toti

Hres. Si mortui sum̃ cũ xpo. credi
mus quia simul etiã uiuem̃ cũ xpo
scientes qd̃ xpc surgens amortuus iam
nõ moritur mors illi ultr̃ nõ dñabitur.
qd̃ enim mortuus ẽ pcto mortuus ẽ semel.
qd̃ aũt uiuit uiuit deo. ita & uos ex
istimate uos mortuos qdẽ ee pcto. ui
uentes aũt deo. ixpo ihu dño nro.

Os utrum. ad hres. quãg; bapti.

Si offers munꝰ tuũ ante altare & recordaris fre
ris quia frater tuus hꝫ aliquid aduersũ te relinq;
ibi munꝰ tuũ. ante altare & uade prius reconci
liari fr̃i tuo & tunc ueniens offeres munꝰ tuũ
deus uirtutũ cui ẽ
aeyiã. p ꝺ magnus.

Dixit rex salomõ banaiam filiũ
ioiadę dicẽs. Vade mactare ioab.
Venit banaias ad tabernaculũ dñi. & dixẽ
ei. Hec dicit rex. egredere. Qui ait. Nõ
egrediar sz hic moriar. Renũciauit ba
naias regi salomoni dicẽs. Hec locut̃
ẽ ioab & hec respondit mihi. Dixitq; ei
rex. Fac sicut locutus ẽ & mactare eũ & se
peli. & amouebis sanguinẽ innocentẽ
qui effusꝰ est ioab. & a me & a domo pa
tris mei. & reddet dñs sanguinẽ eius sup
caput eius. qua mactauit duos uiros iustos
meliores se. Et occidit eos gladio pa
tre meo dauid ignorante. abner filiũ ner
principe militie israel. & amasa filiũ ge
ther. principe exercitus iuda. & reuertet̃
sanguis illorũ in caput seminis eius in sem
piternũ. Dauid aũt & semini eius & domui
& throno illi. sit pax usq; in eternũ a dño.
Ascendit itaq; banaias
filiꝰ ioiade & aggressus eũ interfecit.
Sepultusq; ẽ in domo sua in deserto. Et
constituit rex banaiã filiũ ioiade pro eo
sup exercitũ. & sadoch sacerdotẽ posuit
pro abyathar. Visitq; rex pro semet & dixit
ei. Edifica ꝺ domũ in ierlim. & habita ibi.

⁊ nō egredieris inde huc atq; illuc
q̄q; aūt die egressus fueris ⁊ trāsie
ris torrentē cedron. scito te morte morien
dū. sanguis tuus sup caput tuū erit. dixq;
semei regi. bonus ē sermo regis. sicut
locutus ē dns mis rex. sic faciet seruus
tuus. habitauitq; semei i ierlin. diebz
multis. Mortuo aūt dāuid. Capitulum. iij.

Factū ē post annos tres. ut fugerēt
duo serui semei ad achis filiū maa
cha. regē geth. nūciatūq; ē semei. qđ
serui ei essent i geth. de ierlin. ⁊ rediisset.
Et mīsis nūciis uocauit eū. ⁊ dixit ei. Ex
ierit semei ⁊ trānauerit aquā torrētis. iuxtq;
i geth. ad achis ad reprehēdos seruos. ⁊
adduxerit eos de geth. Nūciatūq; ē regi
salomoni. qđ isset semei i geth de ierlin.
⁊ rediisset. Et misīs nūciis uocauit eū. dixitq; ei.
Nōne testificatus fuī tibi p dñm. ⁊ p dixi
tibi. q̄q; die egressus fueris huc ⁊ illuc.
scito te ee morturū. Et respondisti
bonus ē sermo quē audiui. Cur ergo nō
custodisti iusiurandū dñi. ⁊ p̄ceptū qđ
p̄cepi tibi. Dixitq; rex ad semei. Tu nos
ti omē malū. cui tibi cōscīa ē cordis tui. qđ
fecisti dāuid patri meo. Reddidit dns
malicīā tuā i caput tuū. Et rex salomō
benedictus. ⁊ thronus dāuid erit stabil.
coram dño usq; i sēpiternū. Iussit itaq;
rex banaiae filio ioiadae. qui egressus
percussit eū ⁊ mortuus ē. Capitulum. iij.

Confirmatum ē regnū i manu sa
lomonis. ⁊ affinitate cōiunctus
ē pharaoni regi egypti. Accepit nāq;
filiā ei. ⁊ adduxit i ciuitatē dāuid.
donec ipleret edificāns domū suā. ⁊
domū dñi. ⁊ murū ierlim p circuitū. Ve
rūtamē populus immolabat i excelsis. Non
enim edificatum erat templū nomini
dñi usq; i diem illū. Diligebat aūt salomō
dñm. ambulans i p̄ceptis dāuid patris
sui. Excepto qđ i excelsis immolabat
et thymiama
Abiit itaq; rex gabaon ut immolaret
ibi. illud q̄ppe erat excelsum maxi
mum. Mille hostias holocaustum obtulit
salomō. sup altare illud i gabaon.
Apparuit aūt dns salomoni p somp
nium. nocte dicēs. Postula qđ uis ut
dem tibi. Et ait salomō. Tu fecisti cū
seruo tuo dauid patre meo misericordiam magnā. sic
ambulauit i cōspectu tuo. i ueritate
⁊ iustitia ⁊ recto corde tecū. Custo
disti eī misericordiam tuam grandē. ⁊ dedisti
ei filiū sedentē sup thronum eius. sicut
hodie ē. Et nūc dne deus mi regna
re fecisti seruum tuum p dauid patre
meo. Ego aūt sum puer par
uus. ⁊ ignorans egressum ⁊ introitum
meum. Et seruus tuus in medio pli
ci tui quē elegisti pli infinitus. qui nu
merari ⁊ supputari nō potest. pre
multitudine. Dabis ergo seruo tuo
cor docile. ut iudicare possit plm
tuum. ⁊ discernere inter bonum ⁊ malum.
Quis enim potest iudicare plm istum
plm tuum hunc iustum. Capitulum. iij.

Placuit sermo coram dño. qđ sa
lomon rem huiusmodi
postulasset. Et dixit dns salomoni.
Quia postulasti rem hanc. ⁊ nō pe
tisti tibi dies multos. nec diuicias
aut animas inimicorum tuorum. sed postu
lasti tibi sapiam. ad discernendum iudi
cium. Ecce feci tibi secundum sermones tuos.
⁊ dedi tibi cor sapiens ⁊ intelligens. in tantū

ut nullus ante te similis tui fuerit nec post te resurrecturus sit. Et hec que non postulasti dedi tibi. dumcias scilicet et gloriam. ut nemo fuerit similis tui in regibus cunctis retro diebus. Si autem ambulaueris in uiis meis et custodieris precepta mea et mandata mea sicut ambulauit dauid pater tuus longos faciam dies tuos. Igitur euigilauit salomon et intellexit quod esset somnium. Cumque uenisset ierusalem stetit coram arca federis domini. et optulit holocaustum et fecit uictimas pacificas et cunctis comiliuum suorum ministris suis. Liber iiii.

Locutus est salomon tria milia parabolas. et fuerunt carmina eius quinque milia. Et disputauit super lignis a cedro que est in libano usque ad hyssopum. qui egreditur de pariete. et de seruit de iumentis et uolucribus et reptilibus et piscibus. Et uenerabantur de cunctis populis ad audiendam sapientiam salomonis. Et ab uniuersis regibus terre. in audiebant sapientiam eius. Misit quoque hyram rex tyri. suos ad salomonem. Audierat enim quod uxissent eum regem pro patre eius. quia amicus fuerat hyram dauid omni tempore. Liber iii.

Dixit autem salomon ad hyram dicens. Tu scis uoluntatem domini patris mei. et quia non potuit edificare domum nomini domini dei sui propter bella immunita que circumdederunt donec daret dominus eos sub uestigio pedum eius. Nunc autem requiem dedit mihi dominus deus meus per circuitum. Et non est satan neque occursus malus. Quamobrem cogito edificare templum nomini domini dei mei. sicut locutus est dominus

dauid patri meo. dicens. Filius tuus quem dabo pro te super solium tuum. ipse edificabit domum nomini meo. Precipe igitur ut precidant mihi cedros de libano. et serui mei sint cum seruis tuis. Mercedem autem seruorum tuorum dabo tibi. quantumcumque precepis. Scis enim quod non est in populo meo uir qui nouerit ligna cedri. sicut sidonii

Cumque audisset hyram uerba salomonis. letatus est nimis et ait. Benedictus dominus deus hodie. qui dedit dauid filium sapientissimum. super populum hunc plurimum. Et misit hyram ad salomonem dicens. Audiui quecumque mandasti mihi. Ego faciam omnem uoluntatem tuam. in lignis cedrinis. et abiegnis serui mei deponet ea de libano ad mare. Et ego componam ea in ratibus per mare usque ad locum quem signauerit mihi. et applicabo ea ibi. et tu tolles ea. Prebebis autem quod necessarium fuerit mihi. ut det cibos domui mee. Igitur hyram dabat salomoni ligna cedrina et abiegna iuxta omnem uoluntatem eius. Salomon autem prebebat hyram uiginti milia choros tritici. in cibos domui eius. Et uiginti choros purissimi olei. Hec tribuebat salomon hyram annos singulos. Dedit quoque dominus sapientiam salomoni. sicut locutus est ei. Et erat pax inter hyram et salomonem. et percusserunt fedus ambo Liber ii.

Elegitque rex salomon operarios de omni israel. et erat indictio triginta milia uirorum. Mittebatque eos in libanum. decem milia per menses singulos uicissim ita ut duobus mensibus uicissim essent in domibus suis. et adoniram erat super huiusce modi indictionem fueruntque in

lomon septuaginta milia uirorū q̃
ex humeris portabāt. Octogīta milia
lathomorū in mōte. atq; ꝓpositi q̃ pre
erāt singlis opib; numero trium mi
liū. ⁊ trecentorū preciperūt ꝓpō. ⁊
his q̃ faciebāt opus. Precepitq; rex
ut tollerēt lapides grandes. lapides
pciosos in fundamētū rēpli. ⁊ q̃drarēt
eos quos dolauerūt. cementarij hyrā
⁊ cemētarij salomōis. Porro biblij pā
rauerūt ligna ⁊ lapides. ad edifican
dū domū. Ic. ij.

Factū ē g̃ ñdrigētsimo octoge
simo anno. egressionis filioꝝ isrl̃
de trā egypti. iamo q̃rto. mense zio
ipe ē mēsis scdꝰ regis salomonis sup
isrl̃. edificare cepit domū dñi. Dom
aūt q̃m edificabat rex salomō dño
hebat sexagīta cubitos i longitudie
⁊ uigīti cubitos i latitudie. ⁊ triginta
cubitos i altitudie. Et porticus erat
ante templū uigīti cubitoꝝ longitudis
iuxta mēsurā latitudis templi. Et ha
bebat decē cubitos latitudis. ante fa
ciem templi. fenestrāq; in templo fenestras
obliquas. ⁊ edificauit sup parietes tēpli
tabulatū p gyrū iparietib; domꝰ
per circuitū templi ⁊ oracli. ⁊ fecit late
ra i circuitu. Ic. ij.

Tabulatū ad sup erat. quīq; cu
bitos habebat latitudis. Et me
dium tabulatū sex cubitoꝝ latitudis
Et tertiū tabulatū septē habens cubi
tos latitudis. Trabes aūt posuit i do
mo p circuitū forinsecus. ut nō ere
rēt muris templi. Domū aūt cū edifica
ret. lapidib; de dolatis atq; pfectis
edificata ē. ⁊ malleus ⁊ securis ⁊
oīe ferrāmētū nō sūt audita i do
mo cū edificaret. Hostiū latꝰ late
ris dexi iparietis erat domꝰ dextror. ⁊ p
cochleam ascendebat i medium cenatiū.
⁊ a medio in tertium. Et edificauit domū
⁊ cōsūmauit eā. Texit quoq; domū
laquearib; cedrinis. ⁊ edificauit ta
bulatū sup oīem domū q̃nq; cubi
tis altitudinis. ⁊ operuit domum lig
nis cedrinis. fñe. vī.

Et factū ē sermo dñi ad salomōnē
dicēs. Domū hanc q̃m edificas
si ambulaūis in p̃ceptis meis. ⁊ iudicia
mea feceris. ⁊ custodieris oīa mādata
mea gradiens p ea. firmabo sermōē me
um tibi. quē locutus sū ad dāvid patrē
tuū. ⁊ habitabo i medio filioꝝ isrl̃. ⁊ nō
derelinquā ꝑplm meū isrl̃. Ic. ij.

Edificauit salomō domū. ⁊ cōsū
mauit eā. Et edificauit pari
etes domꝰ intrinsecus tabulatis cedrinis.
a pauimēto domꝰ usq; sūmitatē pare
tū. ⁊ usq; ad laquearia operuit lignis
intrinsecus. ⁊ texit pauimētū domꝰ ta
bulis abiegnis. Edificauitq; uigīti
cubitoꝝ posticē partē templi. tabu
lata cedrina a pauimēto usq; ad sūpra
ma. ⁊ fecit i templo domū oracli. i sctm
sanctorū. Porro xl. cubitoꝝ erat templū.
erat aūt templū. pro foribus oracu
li. ⁊ cedro omnis domꝰ intrinsecus uestie
bat. habens cornacula sua. ⁊ mōcu
la fabre facta. ⁊ celatura eminē
tes. Omnia cedrina tabulis uestie
bant. nec omnino lapis apparere po
terat i pariete. Oraculum aūt in medio
domꝰ in interiorē parte fecit. ut ponēt
ibi archā federis dñi. Porro oraculū

ngīti cubitoſ altitudīſ. Et opuit illud arg: neſtruit auro purissimo. Et altare neſtruit cedro. Domū aūt ante oraclū opuit auro purissimo. et affixit lammaſ clauiſ aureis. Tu chus: erat ītēplo. qđ nō auro tegeſ. Tōrū altare oracli tecit Salvato rez salomō auro. et fecit ī ora culo duo cherubyn de lignis olyuaz. decē cubitoz altitudīſ. Vīg: cubitoz ala cherub una. et vīg: cubitoz alā cherub altā. ita dē cubitoſ hītes assūmitate ale. usq: ad ale altrius ītā mutuē. Decē quoq: cubitoz erat cherub sēdſ. nēsura pari et opus unū erat ī duobz cherubīm. ideſt altitudīnē hēbat unuſ cherub de cē cubitoz. Et simulāt cherub stēdſ posuitq: cherubyn ī medio tēpli mīoris. Et rēdebāt aūt alaſ suaſ cherubyn. et tangebat ala una pariētē. Et ala cherub sēdī tāgebat parietē altertī. Ille aūt altere ī media parte tēpli se ītuē cōtingebant. Tu aūt

[illegible] ecit quoq: cherub auro. et omēſ parieteſ tēpli p circuitū. Sculpſit uariſ celaturiſ et toro. Et fecit ibi cherubīm et palmaſ. et picturaſ uariaſ. quaſi p̄minētes de pariete et egredientes. Et pauimentū domī tecit auro. ītrīſecus et extrīſecus. Et ī ingſſu oracli fecit hoſtiola de lignis olyuaz. poſteſq: angloz q̄nq: et duo hoſtiola de lignis olyuaz. Et sculpſit ibi picturā cherubīm et palmaz speciē. et anagliſa ualde p̄minēta. et tecit ea auro. Et opuit ea cherubīm q̄n pal trīm
maſ et tecit auro. fecitq: ītrom tē plū poſtes de lignis olyuaz. q̄drangulatoſ. et duo hoſtia de lignis abiegnis. altrīſecus et utrūq: hoſtiū duplex erat. et se ītuē tenēs aptebatur. et sculpſit cherubīm et palmaſ. et celaturaſ ualde eminētes. Opuitq: oīa lamīnis aureis. ope quadro adregłam

Et edificauit atriū ītus. ie. ūtz ordinūz lapidū politoz. et ligno ordine lignoz cedri. Anno q̄rto fundata ē domī dñi mēſe zio. Et ī anno undecimo mēſe dul. ipe est mēſis octauus. pfecta ē domī ī oīm ope suo. et ūmuſis ut̄esilibz. edificauitq: ea annuſ septē. Domū aūt suā edificauit salomō tredecī annis. et adp̄fm uſq: pduxit. Edificauit quoq: domū siluriſ libani. Centū cubitoz longitudīſ. et q̄nq̄gīta cubitoz latitudīſ. et trigīta cubitoz altitudīſ. ītus de ambulatīo ī et colūpnaſ cedrinaſ. Ligna q̄ppe cedrina extenderat ī colūpnaſ. et tabulis cedrinis uestiuit totā cameratā. que q̄dragīta q̄nq: colūpnis sustētabat. Ordo aūt ordo hēbat colūpnaſ q̄ndecim. contra se ītuē positaſ. et eregiones respicientes eq̄lī spatio. et colūpnaſ et sup colūpnaſ q̄drigīta ligna ītexta equalia. Et porticū colūpnaz fecit q̄nq̄gīta cubitoz longitudīſ. et trigīta cubitoz latitudīſ. Et altera porticū ītra ipſaz maioris porticus. et colūpnaſ et epistilia sup colūpnaſ fecit. Porticū quoq; solij in qua tribunal est fecit. et texit ligniſ cedri

nis apaumẽto usq; ad sũmitatẽ ꝛ
domũcula iqua sedereẽ adiudicandũ
erat ĩmedio portici simili ope. Dñica

Frẽs humanũ dico ppẽ ĩfirmitatẽ
carnis uẽe sĩẽ eũ exhibuistis mẽ
bra uĩa seruire ĩmũditie ꝛ iniq̃tati ad in
iq̃tatẽ ita nũc exhibete mẽbra uĩa ser
re iustitie ĩ sc̃ificacõm. R̃. Audi dñe ymnũ
ĩ Obsecro dñe ut per miq̃tatẽ tuã tu. q̃.

Dns cui pudẽtia ĩsu dispositõe
nõ fallũ re supplices exoramꝰ
ut noxia cũcta submoueas ꝛ oĩa nob̃
pfutura concedas. p. Le. pma.

Cecidit ochozias pcancellos ce
nacli sui qđ habebat ĩsamaria ꝛ egrotauit. Misitq; nũcios ꝛ dixit
adeos. Ite ꝛ cõsulite belzebub dñm ac
caron utrũ uiuere queam de ĩfirmita
te mea hac. Angl̃s aũt dñi locutus ẽ
adhelyam thesbiten dicẽs. Surge ꝛ
ascẽde ĩoccursũ nũciorꝫ regis samarie ꝛ
dices adeos. Numquid nõ est dꝰ ĩsrl̃
ut uos ad cõsulendũ belzebub dñm ac
caron. Quĩobrẽ hec dicit dñs. De lectu
lo sup quẽ ascendisti nõ descẽdes sed
morte morieris. Le. ij.

Et abiit helyas. Reuersiq; sunt nũci
ad ochoziam. Et dixit eis. Quare reuer
tisti. At illi dixerũt ei. Vir occurrit nob̃
iuxta ꝛ dixit ad nos. Ite reuertimini adregẽ
q̃ misit uos ꝛ dicetis ei. Hec dicit dñs.
Numq̃d q̃a nõ erat dꝰ ĩsrl̃ mittis ut cõ
sulatur belzebub dꝰ accaron. Idcirco
de lectulo sup quẽ ascendisti nõ descẽdes
sed morte morieris. Et dixit eis. Cuĩ figure
ris hĩtus erat uir q̃ occurrit uob̃ ꝛ lo
cutus ẽ uba hec. At illi dixerũt. Vir pi
losus ꝛ zona pellicea accinctus renibꝰ.

Et ait helyas thesbites ẽ. Le. iij.

Misitq; ad eũ q̃nq̃genarũ pncipem ꝛ q̃nq̃gẽtos q̃ erat sub eo.
Et ascendit ad eũ. Sedẽtiq; ĩ uertice mõtis ait. Homo dei rex pcepit ut descẽdas. Respondit helyas ꝛ dixit q̃nq̃genario. Si homo dei sũ descendat ignis de celo ꝛ deuoret te ꝛ q̃nq̃gẽta tua. Descẽdit ergo ignis de celo ꝛ deuorauit eũ ꝛ eos qui cũ eo erat. Rursũ misit ad eũ q̃nq̃genarũ alterũ ꝛ
q̃nq̃gẽta cũ eo. Qui locutus ẽ ei. Hõo dei. Hec dicit rex. Festina descende. Respondẽs helyas ait. Si hõo dei sum descendat ignis de celo ꝛ deuoret te ꝛ q̃nq̃gẽta tua. Descendit ergo ignis dei de celo ꝛ deuorauit eũ ꝛ
q̃nq̃gẽta ei. Iterũ misit pncipẽ q̃nq̃genariũ tertiũ ꝛ q̃nq̃gẽta q̃ erant cũ eo. Et cũ uenisset curuauit genua
cora eo helya ꝛ poplitus ẽ eũ ꝛ ait. O homo dei noli despicere aiam meã ꝛ aiam seruoꝝ tuoꝝ q̃ mecũ sunt.
Ecce descendit ignis de celo ꝛ deuorauit duos pncipes q̃nq̃genarios pmos ꝛ q̃nq̃genos qui cũ eis erãt.
Sed nũc obsecro ut misereatis aiẽ mee. Locutus ẽ aũt angl̃s dñi ad helyã dicẽs. Descende cũ eo ne timeas. Surrexit ergo ꝛ descendit cũ eo ad regẽ ꝛ locutus ẽ cũ eo. Hec dicit dñs. Quia misisti nũcios ad cõsulendũ belzebub dñm accaron. quasi nõ esset dꝰ in isrl̃. a quo posses ĩterrogare sermonẽ. ideo de lectulo sup quẽ ascendisti nõ descendes sed morte morieris. Mortuus ẽ aũt iuxta sermone dñi quẽ locutus ẽ. ꝛ regnauit ioram filius eius

§ p eo.

Mortuo ipissimo rege achab· ipius heres ei successit filius eius· ozias· De quo scriptura narrat· q̃d fecit malũ in cõspectu dñi· et ambulauit in via patris sui· et matris sue· et in via ieroboam filij nabath· qui peccare fecit israel· Seruiuit q̃ baal· et adorauit eũ· et irritauit dñm dñm israel· iuxta oĩa que fecerat pater eius· Et nõ diu ppse egrotauit in cancellis cenaculi sui q̃d habebat in samaria· et misit· et egrotauit· Dixitq; nũciis suis· ite· consulite deum accaron· ut cõsulerẽt eũ· utrũ uiuere possit de hac infirmitate· Angelus autem domini locutus est ad thesbites· dic nũciis regis samarie· et loquere eis· numquid non est deus in israel· ut consulatis deum accaron· Propterea hec dicit dominus· lectulo super quem ascendisti non descendes de eo· sed morte morieris· Et abiit helyas· Reuersique nũcii ad eum· dixit eis· quare reuertimini· Qui respondit eis· uir occurrit nobis· et dixit ad nos· Pergite· reuertimini ad regem qui misit uos· et loquimini ad eum· Hec dicit dominus· quia non est deus in israel· tu mittis ut consulatur deus accaron· idcirco lectulo super quem ascendisti non descendes de eo· sed morte morieris· Dixitq; ad eos· Qualis erat homo· qui occurrit uobis· et locutus est ad uos hec uerba· Qui responderunt ei· Vir pilosus· et zona pellicia accinctus lumbos eius· Quibus ille respondit· Helyas thesbites est· Misitq; ad eum principem quinquagenarium· et quinquaginta· qui ascendens ad montem· inuenit eum sedentem in cacumine montis· Locutusque est ad eum· Homo dei· rex precepit· ut descendas· Respondens helyas dixit ad principem quinquagenarium· Si homo dei ego sum· descendat ignis de celo· et deuoret te· et quinquaginta tuos· Descendit ergo ignis de celo· et deuorauit eum· et quinquaginta eius· Rursumque misit ad eum principem quinquagenarium· et quinquaginta· Qui ascendens· et ueniens ante faciem helye· genibus flexis obsecrabat eum· et dicebat ei· Homo dei· obsecro ut de anima mea· et de animabus quinquaginta seruorum tuorum· sit pretiosa in conspectu tuo· Ecce descendit ignis de celo· et deuorauit duos principes quinquagenarios cum quinquaginta suis· sed nunc sit pretiosa anima mea in conspectu tuo· Locutus est autem angelus domini ad helyam· dicens· Descende cum eo· ne timeas faciem eius· Surrexit ergo· et descendit cum eo ad regem· Et locutus est ei· Hec dicit dominus· Pro eo quod misisti nuncios ad consulendum deum accaron· quasi non esset deus in israel· qui consulatur sermonem eius· idcirco lectulo super quem ascendisti non descendes de eo· sed morte morieris· Et mortuus est secundum sermonem domini· quem locutus est helyas· Regnauit autem ioram frater eius in anno secundo ioram filij iosaphat regis iuda· quia non erat ei filius· Reliqua autem sermonum ochozie· que gessit· nonne hec scripta sunt in libro sermonum dierum regum israel·

Iram quoque regem iude· ppter impietatem quam contra deum suum gerebat· maxime principes significat· q̃ pecuniis et muneribus deberi iram eius non repellebant· immo pocius irritabantur· Vnde legitur in euangelio· q̃a miserunt principes et pharisei ministros· ut apprehenderent ihm· Et uerum· q̃ rebant· q̃ eum apprehenderent· et nemo misit illi manum· q̃a nondum uenerat hora eius· et fugit in montem solus orare· Et uere· Cogitauerunt autem· ut interficerent eum· Sic q̃ non palam ambulabat apud iudeos· et habuit in regione iuxta desertum· in ciuitate que dicitur effrem· Dominus q̃ ozie synagoga est iudeorum· que legalibus preceptis quasi cancellis cenacli· undique circumdata

Sed sicut ozias per cancellos quibus tueri debuit· ruens egritudinem minime euasit· ita et plures iudeorum legis custodiam excedes· in langue desperabilem pectoris cecidit· Vbi quia diuina presidia dereliquit· salutis remedia inuenire non meruit· Confugit enim sicut rex ipse fecit· ad falsos deos· presidia aquilis magis lesis· quam adiutus est· Et ideo apprehenso ore corripit· et de ei⁹ morte uerissima predicit· Vnde psalmus· Cum diceret aduersus eum aphromis· et adiunxit q̃ struxit iniquam racionis sue· nisi q̃d non preualuit deus suus regnum assyriorum ac mortuus ad legem magistri et ad retributionem· Quod si non diceret uerum ubi non esset· non erat ei matutina lux· et q̃ presumpsit per ea commouere· et eum eluctari uoluerat· et maledicere regi suo et deo suo· sustulerunt eum· et asportauerunt in uiam· Et ecce tribulatio et tenebre· dissolucio et angustia· et caligo persequens· et non potuit euolare de angustia sua· Quarum rex ipius duos quinquagenarios· eum subiectis sibi militibus· ut ex his haberet helyam· qui domino igne consumpti sunt· Tertius autem missus saluatus· Quinquagenarius numerus confessio penitencie est· quo declaratur remissio peccatorum· Iudei q̃ nolentes xpm dominum et pacem· nec principe penitencie dicitur adeum· Quinquaginta annos non dum habes· et abundasti nostri· In futuro domino igni tendimus et certingunt· Tertius autem quinquagenarius· quia cognitus ad fidem trinitatis· penitencie facienda cognouit· indulgentiam meruit·

Scdm marcũ·

In illo t· Cum multa turba esset cum ihu· nec haberent quod manducarent· conuocatis discipulis ait illis· Misereor super turbam quia ecce iam triduo sustinent me· nec habent quod manducent· Et rel· Omil· ven· Bede pbri·

Per hanc lectionem consideranda est in uno eodemque redemptore nostro· distincta operum diuinitatis et humanitatis· atq;

errorē emuchetis · q̄ una tantū ī xp̄o opatione dogmatizare p̄sumut · p̄cul xp̄ia mis finibꝫ expellend̄. Qs eū nō uideat hoc qđ sup turbā miseret̄ dñs · ne ul ī edia ul nīe longioris labore defician affectū ē · r cōpassione humane fragilitatis · qđ ul de septē panibꝫ r piscib⁹ paucis · q̄nos hoīm milia satiauerit · dubie opus ē nr̄m⁹ · Mystice aūt hoc miracl̄ designat̄ · qđ uam sancti p̄sentis aiē ī columes rōnis nequi · nisi nos gr̄a redēptoris · alimēto siu ubi reficiat · Hoc ū rapiet mē hāc refectōm · r illam q̄q; panū ac duoꝝ piscū refutet · dicat · qđ ibi litteta uetis ītrumēti spiritali gr̄a plena ē sig̃ficata ē · hic aūt nou ūtat ac gr̄a restimēti fidelibꝫ manifestāda mōstrata ē · Sane utr̄q; refectio ī mōte celebrata ē · ut aliox euāgelistaꝝ narratio declarat · qa uterq; septenu testamēti · recte ītellecta altitudinē nob celestiū p̄ceptoꝝ mādat r p̄mogr utr̄q; altitudinē xp̄i · qui est mons dom̄ dñi in ūtice mōtiū · cōsona uoce p̄dicat · Qui eū edificatā sup se cuitatē · siue domū dñi ideſt eccl̄iam · ī altu bonoꝝ erollit opū · r cunctis manifestā gr̄atiꝫ exhibet · ipe hāc ab ītimis delectatiōibꝫ abstractā · pane celi reficit · atq; ad appetitū supne sanctitatis · dato pignore tibi spiritalis accēdit.

Quidcirca igit sup turbā · de uia qa ecce iam triduo sustinēt me nec habēt qđ mādūcēt · Et si dimisero eos ieunos ī domū suā · deficient ī uia · Ire triduo turba dñm sustinuerit · matheus exponit plenius q̄ ait · Et ascendens ī montē sedebat ibi · Et accesse runt ad eū turbe multe · hītes secū mutos · claudos · cecos · debiles · r alios multos · r pieceruūt eos ad pedes ei · r curauit eos · Turba g̃ triduo dñm p̄stolata sanatōm ī fidemoꝝ suoꝝ sustinuit · ai electi quiq; fide sc̄e trinitatis lucida domino p̄sul suoꝝq; pctis · anime uidelicet langoribꝫ p̄seuerāti ī stantia supplicant · Ire turba dñm triduo sustinuit · qñdo multitudo fideliū pcā que p̄cauit p penitētia declinās · ad dñm se ī ope ī locutōe · atq; ī cogitatione cōuertit · Quos dimittere ieunos ī domū suā · dñs nō uult · ne deficiant ī uia · quia uidelicet cōsi pctores · ī p̄sentis uite uia deficiūt · si ista cōsilia sine doctrine sc̄e pabulo dimittāt · Ille g̃ latidē hui pegrinatōis utilitate pascendi sui sacra admonitōe · ix ·

Valde pensanda ē pia seuētia que p̄cepit exore iuratis · qua dicit · Quidam ex eis de longe uenerunt · Est aūt q̄ michi fraudis · r michi animalis corruptōis exprut · ad oīum porētis dei seruitiū festinat · Iste de longiq; nō uenit · quia p̄ corruptōm r ī noctiam p̄cm̄ fuit · Alius nulla ī pudicitia · nullis flagitiis ī quinatus · soluū aūt cōiugū exprut · ad mundū spiritale cōiugiū ē · Neq; iste uenit de longinquo · quia usus cōmunes cōtēsa p illicita nō erubuit · Alij ū post animis flagitia · alij post furta · alij post testimonia · alij post facta furta · alij post ullatas uiolentias · alij post p̄cta homicidia · ad penitētiā redeūt · atq; ad oīum porētis dei seruitiū cōuertunt · Hi uidelicet ad dñm de longinquo uenīūt ·

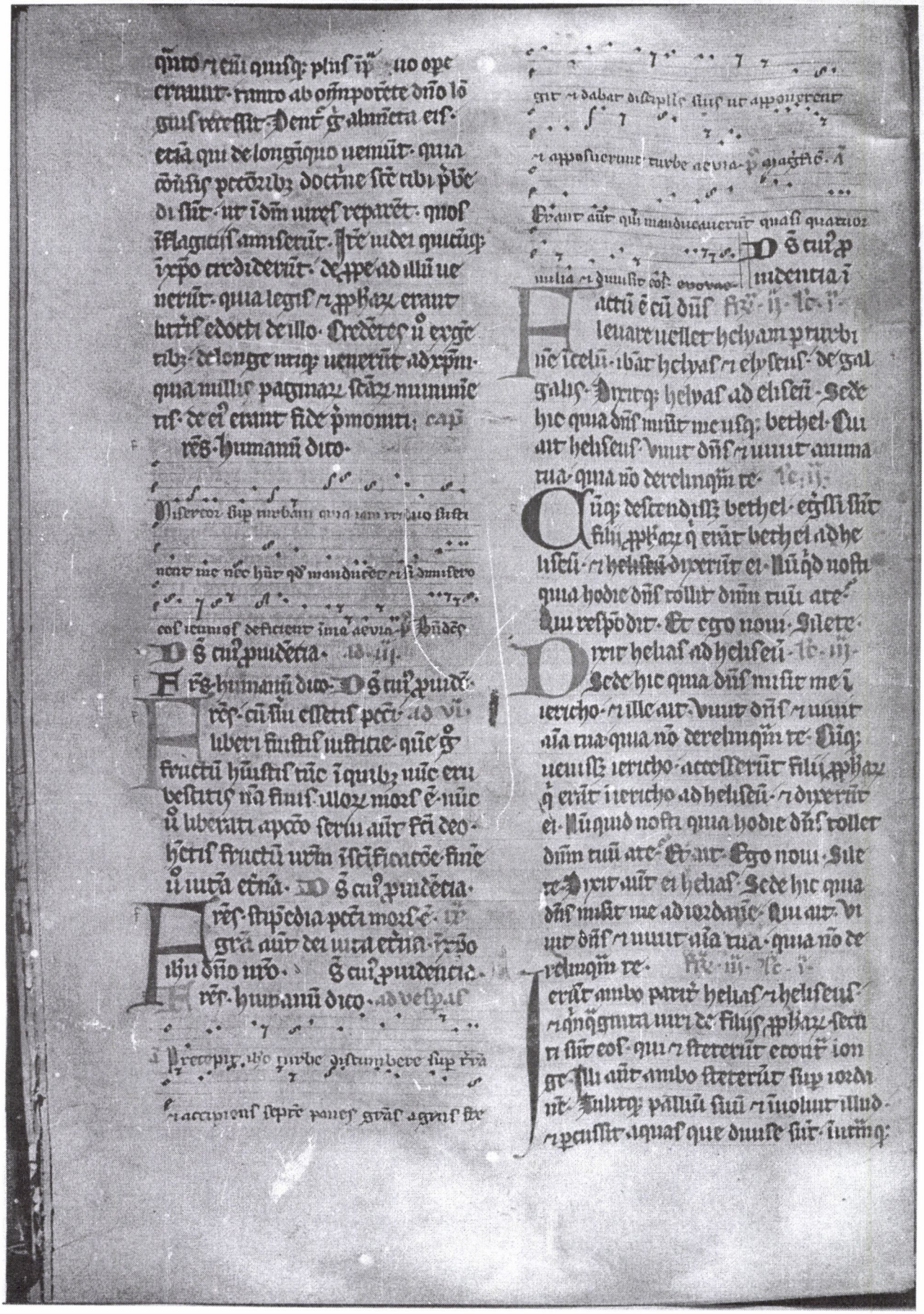

parte & nullerũt ambo p̃sectũ ℓc · ij ·

Quũq; nãlis helias dix̃ ad heliseũ postula qd uis ut faciã t̃ anteqũ tollar ate dixitq; heliseus Obsecro ut fiat duplex spũs tuus in me Qui respõdit rem difficilem postulasti Attamẽ si uideris sũdo tollar ate erit qd petisti si aũt nõ uideris nõ erit ℓc · ij ·

Quũq; pgerẽt & ĩcedẽtes sermocinarentur ecce currus igneus & equi ignei diuiserũt utrũq; Et ascendit helias p̃ turbinẽ ĩ celũ Heliseus aũt uidebat & clamabat Pat̃ mi pat̃ mi currus isr̃l & auriga eius & nõ uidit eũ amplius · fit̃ · iij · ℓc · i ·

Apprehendit q; uestimenta sua & scidit ea ĩ duas partes & leuauit palliũ helie qd ceciderat ei Reuersusq; stetit sup ripã iordanis & pallio helie qd ceciderat ei percussit aq̃s & nõ sũt diuise Et dixit ubi ẽ dus deus helie etiã nunc Percussitq; aq̃s & diuise sũt huc atq; illuc & trans iuit heliseus ℓc · ij ·

Uidẽtes filii ꝓphar q̃ erat ĩ iericho de cont̃ dixerũt Requiescit spũs helie super heliseũ Et uenientes ĩ occursũ ei adorauerũt eũ pni ĩtrã ℓc · iij ·

Dixerũt q; ill Ecce cõsilium tuũ sũt q̃q̃ uiri fortes q̃ possunt ire & q̃rere dñm tuũ ne forte tulerit eũ spũs dñi & proiecerit eũ ĩ unũ mõtiũ aut ĩ unã uallium Qui aut Nolite mittere coegerũt eũ donec ac̃hesteret & diceret mittite Et miserũt q̃q̃ginta uiros qui eũ q̃siuerũt tribus diebus nõ inuenerũt Et reuersi sũt ad eũ ut ille habitabat ĩ iericho Dixitq; eis Nolite mittere ℓc · ij ·

Dixerũt quoq; uiri ciuitatis ad heliseũ Ecce hĩtatio ciuitatis huius optima ẽ sicut tu ipe dñe pspicis q̃ aque pessime sũt & terra sterilis Ait illis aũt Afferte mihi uas nouũ & mittite ĩ illud sal Quũ attulissent ergo illi ad fontẽ aquaꝝ misit ĩ illud sal & ait Hec dicit dñs Sanaui aq̃s has & nõ erit ultra ĩde mors neq; sterilitas Sanate sũt aque usq; ad diem hanc iuxta uerbũ helisei qd locutus ẽ · ℓc · ij ·

Ascendit inde bethel Qũq; de ascendisset puuam pueri parui egressi sũt de ciuitate & illudebãt ei dicẽtes Ascende calue ascende calue Quũ conspexisset uidit eos & maledixit eis ĩ noĩe dñi Egressiq; sũt duo ursi de saltu & lacerauerũt ex eis xl duos pueros Abiit aũt inde ĩ montẽ carmeli & inde reuersus est

Iorã filius achab iij ꝑ samarie regnauit sup isr̃l ĩ samaria anno octauo decimo iosaphat regis iude regnauitq; xij annis & fecit malũ coram dño sed nõ sicut pat̃ ei & mat̃ Abstulit enim statuas baal quas fecerat pat̃ ei Verũptamẽ ĩ peccatis ieroboã filii nabath qui peccare fecit isr̃l adhesit nec recessit ab eis

Porro mesa rex moab nutrebat pecora multa & solubat regi isr̃l centũ milia agnoꝝ & centũ milia arietũ cũ uelleribus suis Qũq; mortuus fuisset achab p̃uaricatus ẽ fedus qd habebat ĩ rege isr̃l ℓc · ij ·

Egressus est ĩ die illa rex ioram de samaria & recensuit uniuersum isr̃l Misitq; ad iosaphat regẽ iude

dicens. Rex moab ↄtristat⁹ me. venit
metū cont̄ moab. adp̄liū. ℟ respon
dit. ascendā. ipse meus ē. ipse ē. Po
pulus mil̄ ꝑfect⁹ est⁹ equ⁹ mei equi
tes. Dixitq; Paulo quam ascendent.
At ille respondit. Pdesertū ydumee-

Perrexerūt rex israel. ↄ rex. iij.
iudā. ↄ rex edom. ↄ circuierūt
per viam septē dier. nō erat aq̄ exerci
tui. ↄ iumentis qui sequebāt eos. Dixitq;
rex israel. Heu heu heu. cōgregauit
nos dñs tres reges. ut traderet eos in manu

Et ait iosaphat. Est hic p̄pha dñi. ut deprecē
dñm per eū. Et respondit unus de ser
uis regis israel. Est hic heliseus filius
saphat. qui fundebat aq̄m sup ma
nus helie. Et ait iosaphat. Est apud
eū sermo dñi. Descendit. Est. ↄ. ij.

Descendit q; ad eū rex israel. ↄ io
saphat. ↄ rex edom. Dixit aut
heliseus ad regē israel. Quid mihi ↄ est
vade ad p̄phas patris tui. ↄ matris tue.
Et ait rex israel. Quia cōgregauit dñs
tres reges. hoc. ut traderet eos in
manus moab. ↄ. iij.

Dixit heliseus. Vivit dñs exer
cituū ↄ ipse cōspectu cuius sto. quod si
iosaphat nō multū regis iude erubescerē. nec
attenderem quidē te. nec respicerem.
Nūc aut̄ adducite mihi psaltem. Cūq;
caneret psaltes. fuit sup eū manus
dñi. Et ait. hec dicit dñs. Fodite al
ueum torrentis huius fossas. ↄ fossas. hec
enī dicit dñs. Nō videbitis ventū. nec
pluuiam. ↄ alueus iste replebitur
aquis. ↄ bibetis vos. ↄ iumenta ue
stra. ↄ animalia uestra. pecora uestra.
Et hoc ē ↄspectu

dñi. Insup etiā tradet moab in manus
uestras. ↄ p̄cuietis omnē ciuitatē munitā. ↄ
omnē urbē electā. ↄ omnē lignū bo
nū fructiferū succidetis. Cunctosq;
fontes aquar̄ obturabitis. ↄ omnem
agrū egregiū opplebitis lapidibus.

Fres. Debitores sumus domui
nō carni. ut sēm carnis viuam.
Si enī sēm carnis iuxta tempus. morietur mi
hi autē spūs fēā carnis morietur. ut
uetis. ℟ Audi dñe ymnū. ↄ exaudiuit saluo

Largire nobis dñe q̄s sēp spūm
cogitandi que recta sūt ꝑpetē. ↄ
agendi. ut q̄ sine te ee nō possumus. se
cundū te uiuere valeam. ꝑ. Ic. ymna.

Factū ē mane q̄n̄do sacrificiū of
ferri solet. ↄ ecce aque uenie
bant viam edom. ↄ replet⁹ ē tra aq̄s.
Vniuersi moabite audierūt. qd ascendis
sent reges ut pugnarēt cont̄ eos. cōuocatiq;
oēs qui arcuere erāt baltheo
de sup. ↄ steterūt in finibus. Primoq; ma
ne surgentes. ↄ orto iam sole. et aduersa
uiderūt moabite ecōtra aquas rubras
ꝙsi sanguinē dixerūtq;. Sanguis ē gla
dius. Pugnauerūt reges cont̄ se. ↄ cesi sūt
mutuo. Nūc ꝑgite ad p̄da moab. Prece
rūtq; ita fact⁹ ē israel. Porro cōsurgēs israel
percussit moab. at illi fugerūt cōtra eos.

Ingressiq; sunt terrā. ↄ p̄cussi
erūt moab. ↄ ciuitates destruxe
rūt. ↄ optimū omnē agrū mittentes
singuli lapides. repleuerūt. ↄ omnes
fontes aquar̄ obturauerūt. ↄ omnia
ligna fructifera succiderūt. in mu
ro tm̄ remanentibus lapidibus. et cir
cūdata ē ciuitas a fundibularijs. ↄ magna
ex parte p̄cussa. Qd cū audisset rex moab.

rer· ꝓualuisse structer hostes· tulit
scã septingẽtos uiros eductes gla
diũ· ut irrũpent ad regẽ edom· ⁊ nõ
potuerũt· arripiens q; filiũ suũ ꝓmo
genitũ· qui regnaturus erat ꝓ eo· ho
locaustũ optulit sup murũ· ⁊ fcã ẽ
indignatio magna i ist'· Strãq; re
cesserũt abeo· ⁊ reuũ sũt ĩ trã suã·

Mulier aũt q̃dã de uxoribꝫ· ii·
ꝓphaꝝ clamabat ad heliseũ
dicẽs· Seruus tuus uir mꝰ mortuus
ẽ· ⁊ tu nosti quia seruus tuus fuit
timẽs dñm· Et ecce creditor uenit ut
tollat duos filios meos· ad seruien
dũ sibi· Cui dixit heliseus· Quid uis ut
faciam tibi· dic mihi quid habes ĩ domo
tua· At illa dixit· Nõ habeo ancilla
tua q̃cquã ĩ domo mea· nisi parũ olei
quo ungar· Cui ait· Vade· pete mu
tuo ab omnibꝫ uicinis tuis uasa ua
cua· ⁊ nõ pauca· ⁊ ĩgredere· claude
hostiũ· Cũ intrinsecus fueris tu· ⁊ filij
tui· ⁊ mitte inde ĩ omnia uasa hec·
⁊ cũ plena fuerũt tolles· Iuit ergo mu
lier· ⁊ clausit hostiũ sup se· ⁊ sup fi
lios suos· Illi offerebãt uasa· illa
infundebat· Cũq; plena essent uasa
dixit ad filiũ suũ· Affer mihi adhuc
uas· Et ille respondit· nõ habeo· Stetit
q; oleũ· Venit aũt illa· ⁊ indicauit
homini dei· Et ille· Vade inquit· ⁊ ui
de oleũ· ⁊ redde creditori tuo· Tu aũ
⁊ filij tui uiuite de reliquo· Ie· iiii·

Quod aũt moabite orto sole
ex aduerso aquas uidere cont̃
aquas rubras· ꝙsi sanguine gladij
estimauerũt dicẽtes· qd reges
q; conuenerãt se uenerãt ad pugnã· iuxta
se occidissent· ⁊ sic delusi sũt· ira
⁊ philosophi ubi ꝛ crucis ꝛ stultitiã
eam existimãtes· deridẽt passionẽ
ꝛ· ⁊ eccle martyrũ demẽtiã existimãt· Sz sedm aplm· qd stultũ ẽ dei
sapientiꝰ ẽ hoibꝫ· qd infirmũ ẽ dei
fortiꝰ ẽ hoibꝫ· ignoniã prudẽtia car
nis uocat ẽ· prudẽtia aũt spũ uita

A Ad ꝓbandũ aũt Ie· ũ· ⁊ parã·
qd moab ĩ ꝑsenti loco· sup
philosophos ĩtelligat̃ sup bia· de
quibꝫ dicitur· Pdam sapiẽciã sapi
enciũ· ⁊ itelligẽciã itelligẽciũ re
ꝓbabo· Pauca de ꝓphetis exempla
replicãda sũt· Amos loquit̃· Hec
dicit dñs· Sup tribꝫ iniquitatibus
moab· ⁊ sup quatuor· nõ auertã
bor eũ· ꝓ eo qd cõbussit ossa regis
edomee ĩ cinerẽ· Vere eũ quicqd
ĩfectõ dogmatũ ꝓfuꝰ· quicqd ad
terrenã sapiam ꝓtinet· putat ẽ
robustũ· Hoc dyaleticũ subuertit·
⁊ ĩstar ĩcendij ĩmeres· nullaq;
dissoluit· ut ꝓbet nichil· qd putat
ẽ fortissimũ· Sz ⁊ ysaias sup bia
moab arguit dicẽs· Audiuimꝰ cõ
tumeliam moab· cõtumelios ẽ
nimis· superbiam eius ego abstuli· Jeremi
as quoq; contra omnes uaticinatus na
tiones· ꝓpe loquit̃ ad moab· Qd
cõfidebas ĩ munitõibꝫ tuis· Et
post pauca· Habens fiduciã in
gla sua· Et iterũ· Quoniã dicitis
fortes ruimus· ac deinde· Iuxta
ẽ dies moab· ut ⁊ malicia eius
nimis· Et manifestius dicit· Q̃
modo cõtritus ẽ baculꝰ glorius· uir
ga magnificentie·

Mulier q̃dã de uxorib; vii
ꝑbat. clamabat adheliseum dicẽs. Seruus tuus uir meus mortuus ẽ. & tu nosti qa seruus tuus timebat dñm. & ecce creditor uenit. ut tolleret duos filios meos ad seruiendũ sibi. nisi dña ecclia dignat. duos populos idest uidelicet & gentiles. qui duos filios mat. Que put ex pũ blo ope cõsentiendo. occidi spe psecutione q̃si quendã pcm minutum acceptat. & duos quos infide genuit. amittẽs filios timebat. Sic ꝑbe ubis. idest sẽptuire sacre ꝑceptis obediens. ex parua qd hẽbat olei uasa uasa ifudit. qa dñi uerbi ore doctoris. parã q̃dẽ amore dei unitatis. multoꝝ uasa uacua meris hauriũt. ecubeãtue gñi ungẽtoꝝ diuini amoris. usq; ad summũ repletur. Et iã nũc multoꝝ corda que put fuerãt uasa uascula. ungẽto spe plena fiũt. qua exparcitate olei soli ñ infusa uidebant. qd cũ alijs atq; alijs datur. & auditoribus fides accipit. Et ꝑ mulier uidelicet dña ecclia sub creditoris sui iã debito nõ retenetur. nullo t. Dñe ihe di. ss. Sedm̃ matthm. Attendite a falsis ꝑbis. q̃ uenũt aduos in uestimẽtis ouiũ. intrinsecus aũt sũt lupi rapaces. Et reliq. Oml'

Attendite a falsis ꝑbis. qui uenũt aduos in uestimẽtis ouiũ. intrinsecus aũt sũt lupi rapaces. qd paulo superius sparsim dam & latã uiam nominauit. hoc mic aperi falsos ꝑbas ostendit. ꝑ quos multi ipdicõm abhominabilem abiectũ. Et ꝑmo in iudea multi apparuerũt. & mo do in fidia tota repleuerũt mundũ. q; illi ꝑius falsi ꝑphe fuerũt. nerissimosq; dñi ꝑbas ush; admonẽte psecuti sũt. sicut ieremã & michãe. aliosq; multos. Isti aũt nũc falsi ꝑphe & falsi xpiani q̃ sũt. uenturos xpos sine mia ꝑsequũt. & oppugnãt. aliquãdo si dei copia ecia gladius sine mẽsione. aut sunt ꝑuersoribus. & exemplis. Idcirco omis ꝑuenens dñs. adhortatus è dicẽs. Attendite a falsis ꝑphis. Attendite diligẽti. obseruate omnimodis. ne nõ seducamini. ut nõ circũueniamini. ne nõ fallamini. Attendite g. hoc è cõsentate. qma nõ sũt oues. q; lupi inuestiẽtis ouiũ. qa nõ sũt religiosi q; irreligiosi. in figura religiosi. qd nõ sũt ami. q; iurate nacti. & amoꝝ p

Attendite viii. q; securiores. a falsis ꝑphis. q; uenũt aduos in uestimẽtis ouiũ. intrinsecus aũt sũt lupi rapaces. Ipse & beatus apls ad ephesios loqns. designabat dicẽs. Scio enĩ hoc qa post discessum meũ. intrabũt in uos lupi grues. lupi rapaces. Lupi ũ gues nominant. infideles hereticos. q; gnãt scam ecclesiam oppugnãt. & psequũt. ut molestare tẽptant. q; sine mia rapere. & coacerbare dicũtur. Aliquãdo pecunie utuntur abusus. aliquãdo & ipos pecuniaꝝ dnos. multo magis etiã saragũt. aias rapere. & secũ miserabiliter in pditionem deducere. Et uestimẽtis ouiũ hec dicũtur. qd nomẽ hẽant xpiani. ut qa assimulãt se ministros mistice. figurã religiosi. mentiũtur. & ꝑ xpianũ uitã nomẽ multos seducere nituntur. dulcibus sermonib; multis laudi

lum ifterer. Ista sunt de hiis uerum ar
apls. Ps hoc dulcet simones. blandos
ducunt corda innocentum. Ex structuris
eoz cognoscetis eos. Nonne adulterii ar
guunt. et adopta nolunt uestimenta considera
re. et ispicere signum fallacie. Apli
dicunt. et apls contria annuntiant. Ja
cobus magnificat. et martirii pcedunt. qui plu
rimi mercs sui. non pcedentem secuntur
et pcedentem pulerum. Non maledicentur
et maledictu sustinuerunt. Non blasphe
mauerunt dm. et a blasphematoribz ie
fecti sunt. Ista aut omia nuissima. omia
irreligiosa iplere cupiunt. scos oppmunt
pcedunt. fideles oppmunt. dm etia si non
ubi moribz blasphemant. Ppter ea extruc
tribz eoz cognoscetis eos. Ic. ii.

Nunquid colligunt de spinis uuas. aut
de tribulis ficus. Sic manifeste dns
hic simulationis declarauit. qa nullus
prudentiu ad spinas pgentes uuas. et ide
dulcedinis querit. aut sup tribulos in
cetes. et inde fructu colligit fluuentine
ita. et nullus sapientiu ab manibz iuuate
hereticis aut religiosis. aut infidelibz
querere studeat dulcedinis. ut flagitiam
aut iuuetis fluuentine potit inuenire.
et pessima apud illos et maligna repiet
tur cui spiritu tribuit. omia q cui
que possunt arithmetice dinumerari. sic
dicit. ita omis infideles hereticos et pter
male uiuentes. etia qui recte uidentur fi
dei recte. p humana potentia et corrupti
bilem principatu. p unquos meretes et pua
exempla. omne quicquid apprehendere pos
sunt cotendunt. attrahunt arripiunt. Qui
dicit hi tales docios sibi adstruc
tunt. qui dicit alienos labores. substituit.

qui tales aias post se ipdicom depdari
facit. Sic erro itaq; dns eos spinas. iter
bulos apellauit. i aspitate istimulis
i amaritudine ilestione in malignita
te et impietate. Fres debitores. A

Arrendite a fructib; ap̃hs qui uenient ad uos in uesti

mentis ouium intrinsecus aut sunt lupi rapaces a fruc

tibz eoz cognoscetis eos. p Judeis. Largire nob dne qs.

Fres debitores. Largire nob. iij

Fres regis regu; spu dei agunt. ad. vi

bi filii dei sunt. no enim accepistis
spm seruitutis iterum in timore. et accepistis spm adoptois filioz. in quo clama
mus abba pat. Largire nob ad. ij.

Fres. Ipe spe testimonium reddit spiu
mo qd sumus filii dei. si aut filii
et heredes. heredes quidem dei. coheredes aut
xpi. Largire nob dne qs. cap

Fres debitores sumus. ad vesp.

Non potest arbor bona fructus malos facere. neq; ar

bor mala fructus bonos facere. p Magnificat. a

Non omis qui dicit mihi dne dne intrabit in regnum

nm celoz. et qui facit uoluntate patris mei qui in

celis est ipe intrabit in regnum celoz. Alleluia. euouae.

Largire nobis dne. Ic. ii.

Factu e quedam die. et cum flebat he
liseus p filia sua. ecce autem ibi
mulier magna que tenuit eum ut co
mederet panem. Cuq; frequenter inde cum
ret. diuertebat ad ea ut comederet panem.

Que dixit ad uirū suū. Ammodūro qđ
uir dei sctūs ē iste. q̄ frequēter
ſ transit nos ſtreqnt-
ſ ſciam⁹ q̄ cenaculū parvulū. ſ ponā
mus ei ibi lectulū ſ mēsam. ſ sellam
ſ candelabrū. ſ cū uenerit ad nos
maneat ibi. Ic. ij.

Factū ē dies q̄dā. ſ ueniens ibat
ibi cenaculū. ſ requiescebat ibi. Dixit
q; ad puerū suū. Voca sunamitē
hanc. Qui cū uocasset eā. ſ illa stetisset
coram eo. dixit ad puerū. Loqre ad eā.
Ecce sedule ministrasti nobis
quid ut facta tibi. Nūq̄d habes
negotiū ut uis loq̄r regi. siue p̄cipi
bus exercitus. Que respondit. In medio ppli
mei habito. Et ait. Quid g̃ ergo ut faciam
ei. Dixit q; puer. Ne quereris. filiū
enim nō habet. ſ uir eius senex ē. Precepit
mihi ut uocarem eā. Que cū uocata fuis
set ſ stetisset ad hostiū. dixit ad illā. Intēpo
re isto ſ hac eadē hora. si uita comes
fuerit. habebis in brevi filiū. At illa res
pondit. Noli dñe mi uir dei. noli mē
tiri ancille tue. Et cōcepit ſ peperit
mulier filiū. in tēpore ſ in hora eadē. qua
dixerat heliseus. Ic. iij.

Creuit puer. ſ cū exisset dies
ſ egressus exisset ad patrē suū ad meſ
sores. ait patri suo. Caput meū doleo.
caput meū doleo. At ille dixit pue
ro. Tolle ſ duc eū ad matrē suā. Qui
cū tulisset ſ adduxisset eū ad matrē
suā. posuit eū illa sup genua sua
usq; ad meridiem. ſ mortuus ē. Ascē
dit aūt ſ collocauit eū sup lectū
hoīs dei. ſ clausit hostiū. Et egressa
uocauit uirū suū. ſ ait. Mitte mi
hi obsecro unū de pueris ſ asinā
ut excurrā ad hoīem dei ſ reuertar.
Ait illi. Quia obscuſam uadis ad eū.
Hodie nō sūt kalende. neq; sabbatū.
Que respondit. Vade. Strinxit q; asinā
ſ p̄cepit puero. Mina ſ appera. ne mi
hi morā faciat in eundo. ſ hoc age qđ p̄
cipio tibi. Ic. ij. Ic. ij.

Profecta ē ſ uenit ad uirū dei. in
monte carmeli. Cūq; uidisset eā
uir dei de cōtra. ait ad puerū suū.
Ecce sunamitis illa. Vade iocurrē ei
ſ dic ei. Recte ne agit circa te ſ circa
uirū tuū. ſ circa filiū tuū. Que res
pondit. Recte. Cūq; uenisset ad uirū dei
in montē. apprehendit pedes eius. ſ accessit
iezi ut amoueret eā. Et ait homo dei.
Dimitte illam. aīa enim eius in amaritudine
ē. Et dñs celauit a me. ſ nō indicauit
mihi. Que dixit illi. Numq̄d petiui filiū a dño
meo. Numq̄d nō dixi tibi. ne illudas mihi.
Et dixit heliseus ad iezi. Ic. ij.

Et dixit heliseus ad iezi. accinge lū
bos tuos. ſ tolle baculū meū in ma
nu tua. ſ uade. Si occurrerit tibi homo
nō saluet eū. ſ si saluauerit te q̄spiā.
nō respondeas illi. Et pone baculū meū
sup faciem pueri. Porro mat̄ pueri
ait. Viuit dñs ſ uiuit aīa tua. nō di
mittā te. Surrexit g̃ ſ secutus ē eam.
Iezi aūt p̄cessit eos. ſ posuerat ba
culū sup faciē pueri. ſ nō erat uox neq;
sensus. Reuersusq; ē in occursū eius. ſ nūcia
uit ei dicēs. Nō surrexit puer. Ic. iij.
ingressus g̃ heliseus domū. ecce puer mor
tuus iacebat sup lectū eius. Ingressus g̃
heliseus domū. clausit hostiū sup se ſ
sup puerū. ſ orauit ad dñm. Et ascend
ſ incubuit sup puerū. Posuitq; os suū

sup os ei⁹ & man⁹ sup man⁹ ei⁹ & octos
suos sup octos ei⁹ & ita curuauit se sup pue
ru⁹ & calefacta ē caro pueri. Ille
reuersus est ambulauit semel i domo huc
arg; illuc. Et ait ei. Ecce & ita curuauit
se sup puerū & osculatus est puer sep
ties. Aperuit; octos. Ille uocauit
ezi & dixit ei. Voca sunamitē hanc. Et
uocata ingressa ē ad eū. Qui ait. Tolle fi
liū tuū. Venit illa & corruit ad pedes
ei⁹ & adorauit sup terrā. Tulit; filiū
suū & egressa ē. & heliseus rediit in
galgala. Fuit autē fames in
terra. & filij prophe
tabāt coram heliseo. Dixit;
ergo puero suo. Pone ollam grandē
& coque pulmentū filijs prophe. Et egres⁹
ē unus in agrū. ut colligeret herbas &
grestes. inuenit; inde silue. & collegit
exea colocynthida & impleuit pallū suū. & reuersus cōcidit
in ollam pulmenti. Nesciebat enī id eēt.
Infuderūt & sociis ut comederēt. Cū
q; gustassent de coctione exclamare
runt dicētes. Mors ē in olla uir dei. &
nō potuerūt comedere. Ille ait. Affer
te igit farinā. Cui cū misisset in
ollam ait. Infunde turbe ut come
dant. & nō fuit amplius amaritudis
Uir dei uenit de. iij. & in olla
baalsalisa. detulit; uiro dei pa
nes primitiaz & mittit ei panes
ordeaceos & frumentū nouū in pera
sua. Ille ait. Da populo ut come
dat. Respondit; ei minister ei⁹. Quid ē
hoc. ut apponā coram centū uiris? Iterū
ille ait. Da ait populo ut comedat. Hec
enī dicit dñs. comedēt & superabit. Po
situr unq; coram eis. qui comederūt
& sup fuit uxta uerbū dñi. Ioe. iij.

Naaman princeps militie regis
syrie erat uir magn⁹ coram
dño suo & honoratus. Per illū enī de
dit dñs salutē syrie. Erat autē uir
fortis & dives & lepr⁹. Porro de sy
ria egressi fuerāt latrūculi & ceperāt
duxerāt filiam israel. puellā paruu
lam. que erat in obsequio uxoris na
aman. Que ait ad dominā suā. Utinā
fuisset dñs mr̄ ad pphām que ē in samā
maria. profecto curasset eū a lepra. qua
hr. Ingressus ē unus. naaman ad
dñm suū & nūciauit ei dicēs. Sic &
sic locuta ē puella de terra israel. Cui ve
nit rex syrie ad naaman. Dixi
de & mitte litteras ad regē israel.
Qui cū profectus eēt & tulisset secū decē
talenta argenti & sex milia aureos
& decē mutatoria uestimentoz. detulit
litteras ad regē israel. in hec uba. Cū ac
cepis epla hanc. Scito q̄ miserim
ad te naaman seruū meū. ut cures
eū a lepra sua. Cū q; legisset rex israel. lit
teras scidit uestimenta sua & ait.
Nūq̄d ds ego sū ut occidere possim & ui
uificare. quia iste mittit ad me. ut cu
rem hoiem a lepra sua. Animaduerte
& uidete. q̄m occasiones querit aduersū
Quod cū audisset. Ioe. iij. & me
heliseus uir dei. scidisse uidelicet
eēt regē israel uestimenta sua. misit ad
eū dicens. Quare scidisti uestimenta tua
veniat ad me & sciat p̄pheta eē in israel.
Venit ergo naaman cū equis & curribz
& stetit ad hostiū domus helisei. Misit q;
ad eum heliseus nuntiū dicēs. Vade &

lauare septies in iordane. et recipiet
sanitatem caro tua atque mundaberis.
Iratus est naaman. et rece- lc. iij.
debat dicens. Putabam quod egrederetur
ad me. et stans inuocaret nomen dei sui.
et ungeret manu sua locum lepre. et
curaret me. Numquid non meliores sunt
abana et pharphar fluuij damasci
omnibus aquis israel. ut lauer in eis et
munder. Cum ergo uertisset et abiret in
dignans. accesserunt ad eum serui eius
et locuti sunt ei. Pater. et si rem grandem
dixisset tibi propheta. certe facere debueras.
Quanto magis quia nunc dixit tibi. laua
re et mundaberis. Descendit ergo et la
uit in iordane septies. iuxta sermo
nem uiri dei. Et restituta est caro eius. sicut
caro pueri paruuli. et mundatus est a
Reuersus est naaman fr. vij. lepra.
ad uirum dei. cum uniuerso comitatu
suo. uenit et stetit coram eo et ait. Vere
scio quod non sit deus in uniuersa terra. nisi tan
tum in israel. Obsecro itaque ut accipias
benedictionem a seruo tuo. At ille respondit.
Viuit dominus ante quem sto. quia non acci
piam. Cumque uim faceret penitus non ac
quieuit. Dixitque naaman. Vt uis. Sed ob
secro concede mihi seruo tuo. ut tollam
onus duorum burdonum de terra. Non enim
faciet seruus tuus ultra holocaustum
aut uictimam diis alienis. nisi domino. Hec
autem solum est deprecaris dominum pro seruo tuo.
quod ingreditur dominus meus templum remmon
ut adoret. et illo innitente super manum
meam. si adorauero loco. ut ignoscat
mihi dominus seruo tuo pro hac re. Qui dixit
ei. Vade in pace. lc. ij.
Abiit naaman ab eo electo terre
tempore. Dixitque iezi puer uiri dei. Pepercit
dominus meus naaman syro isti. ut non acciperet
ab eo que attulit. Viuit dominus quia curram
post eum. et accipiam ab eo aliquid. et secu
tus est iezi post tergum naaman. Quem cum ui
disset ille currentem ad se. desiluit de cur
ru in occursum eius. Et ait. Recte ne sunt
omnia. Et ille ait. recte. Dominus meus misit
me dicens. Modo uenerunt ad me adole
scentes de monte effraym. ex filijs prophetarum.
da eis talentum argenti. et uestes mutato
rias duplices. Dixitque naaman. Melius
est ut accipias duo talenta. et coegit eum.
ligauitque duo talenta argenti. in duobus
saccis. et duplicia uestimenta. et imposu
it duobus pueris suis. qui et portauerunt
Cumque uenisset naaman. ij. coram eo.
iam uespere tulit de manu eorum. et
reposuit in domum. dimisitque uiros et
abierunt. Ipse autem ingressus stetit coram
domino suo. Et dixit heliseus. Vnde uenis iesi
iezi. Qui respondit. Non iuit seruus tu
us quoquam. Et ille ait. Nonne cor meum
in presenti erat. quando reuersus est homo de
curru suo in occursum tui. Nunc ergo accepi
sti argentum. et accepisti uestes ut emas
oliuata et uineas. et oues et boues et
seruos et ancillas. Sed et lepra naaman
adherebit tibi. et semini tuo in sempiternum.
Et egressus est ab eo leprosus quasi nix.
Dixerunt filij prophetarum ad heli. iij.
Reuersus seu. Ecce locus in quo ha
bitamus coram te. angustus est nobis
camus usque ad iordanem. et tollant
singuli de silua materias singulas. ut
edificemus ibi locum ad habitandum. Qui dixit
ite. Et ait unus ex illis. Veni ergo et tu cum
seruis tuis. Respondit. Ego ueniam.

Et abiit ei eis Cūq; ut eniſſent
adiordanē cedebant ligna. Accidit
aūt ut cū unus materiem succi
deret. & caderet ferrū ſecuris i aqua
exclamauit ille & ait. Heu heu heu
dñe mi. & hoc ipm mutuo acceptum
dix aūt homo dei. Vbi cecidit. At
ille mōſtrauit locū. Precidit g̃ lig
nū & mſit illuc. Natauitq; ferrū
& ait. Tolle. Qui extendit manū. &
tulit illum. Ic. ij.

Rex aūt ſyrie pugnabat cont̃
iſrl'. cōſiliūq; iniit cū ſeruis
ſuis dicēs. In illo loco & illo ponam
inſidias. Miſit uirq; uir dei. ad regē
iſrl' dicēs. Caue ne trāſeas i loco illo
qua ibi ſyri inſidias ſūt. Miſit rex
iſrl' ad locū quē dixerat ei uir dei. &
p̀occupauerūt eū. & obſeruauit ſe
ibi. nō ſemel neq; bis. Cōturbatū ē
cor regis ſyrie p hac re. & cōuocauit
ſeruos ſuos. & ait. Quare nō indicatis mi
quis ex nobis meus ſit. apud regē iſrl'. Dixitq;
unus ſeruoz ei. Neq; quidē. Neq; dñe
mi rex. ſ. heliſeus ppha qui ē in iſrl'. i
dicat regi iſrl' oīa uba que locutus
fueris i cubiculo tuo. Dixit ei. Ite & vi
dete ubi ſit. ut mittā & capiam eū. Nun
tiauerūtq; ei dicētes. Ecce i dothan
Miſit rex ſyrie illuc equos. iij.
& currus. & robur exercitus
qui cū uenſſent nocte circūdederūt
ciuitatē. Cōſurgēs aūt diluculo mi
niſter uiri dei egreſſus ē. Vidit q; ecce
exercitus i circuitu ciuitatis. & equos
& currus. nūciauitq; ei dicēs. Heu heu
heu dñe mi. quid faciem⁹. At ille reſ
pondit. Noli timere. Plures enī nobiſ
cū ſunt. qm̃ cū illis. Cūq; oraſſet he
liſeus. ait. Dñe aperi oculos huius ut
uideat. Et aperuit dñs oculos pueri
& uidit. Et ecce mons plenus equo
& currui igneo. i circuitu heliſei.
hoſtes ui deſcenderūt ad eū. Porro
heliſeus orauit dñm dicēs. Peto
obſecro ut hāc cecitate percutiat
eos dñs. ne mederēt. uxta uerbum
heliſei. Dixit aūt ad eos heliſeus. Nō
ē hec uia. nec iſta ē ciuitas. ſequimini
me. & oſtendā uobis uirū quē quitis.
Duxit g̃ eos in ſamariā. Cūq; igiſſi
tuiſſent in ſamariā. dixit heliſeus.
Dñe aperi oculos iſtoz ut uideant. Ape
ruitq; dñs oculos eoz & uiderūt ſe
ē in medio ſamarie. Dixitq; rex iſrl'
adheliſeū. cū uidiſſet eos. Numquid
percutiam eos pr mi. At ille ait. Nō
percutias. neq; enī cepiſti eos gladio
tuo arcu tuo ut percutias. Pone panē
& aquā coram eis ut comedant & bibāt
& uadāt ad dñm ſuū. & appoſitū ē
eis cibor magnus ualdē. Et cū
mederēt & biberēt. & dimiſit eos.
Abieruntq; ad dñm ſuū. & ultra nō
uenerūt latrūculi ſyrie in terrā iſrl'.

Frequēs nō ſimplex oratio [illegible]
piscentes maiora. ſicut & illi
occupierūt. neq; ydolatre efficia
mini ſicut ipſi dicūt exp̃ſſ. que admo
dū ſeptū ē. ſedit ppls manducare
& bibere & ſurrexerūt ludere.

Sapiencia clamitat ut placeat ſi quis diligat
ſapiencia ad me dirigat & eam inueniet

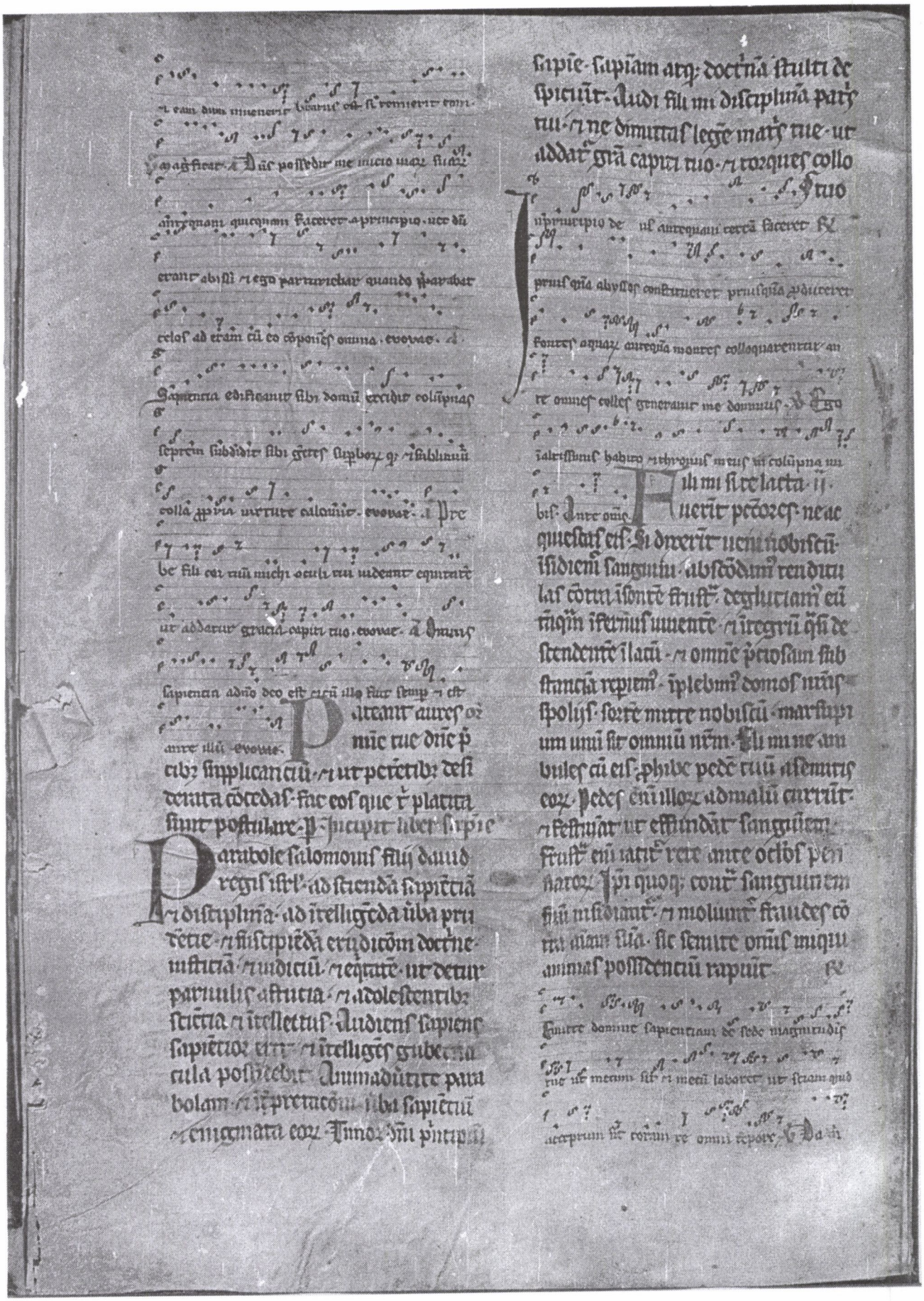

dãe sedium tuaꝝ assistricẽ sapiẽciam. Ut merẽ

Sapiencia foris ꝓdicat. Ic. ut
ipla teris dat uocẽ suã. Jncapi
te turbaꝝ clamitat. in foribꝫ portaꝝ
urbis ꝓfert uba sua dicẽs. Vsq; quo
paruuli diligitis infanciã. & stulti ea
que sibi sũt noxia cupiũt. & ipudẽ
tes odiũt sciẽciã. Cõuertimini ad cor
repcõm meã. en ꝓferã uobis spm me
um. & ostendã ũba mea. quia uocaui
& renuistis. extẽdi manũ meã & nõ
fuit qui aspicẽt. Despexistis omẽ cõ
siliũ meũ. & increpacões meas negle
xistis. Ego quoq; in interitu uro ride bo.
& subsannabo cũ uobis qd timebatis
aduenerit. cũ irruerit repẽtina ca
lamitas. & ruina ꝙsi tẽpestas igrue
rit. ꝙndo uenerit sup uos tribulacio
& angustia. Tũc inuocabũt me & nõ ex
audiam. mane cõsurgẽt. & nõ inuenient
me. eo qd exosam habuerũt disciplĩ
nã. & timorẽ dñi nõ susceperũt. nec
acquieuerũt cõsilio meo. & detraxerũt
uniuse correpcõi mee. Comedẽt igr fruc
tus uie sue. & suis cõsilijs saturabunt
auersio parulos interficiet eos. & ꝓsperi
tas stultos ꝑdet illos. Et aũt me audie
rit. absq; terrore requiescet. & habũdãcia
ꝓfruet. malo timore sublato.

Domine pater & deus uite mee. ne derelinquas me
in cogitatu maligno. ex oculis meis
ne desideria mihi & desiderium malignum auferre
ame domine auffer ame cõpunctionem & animo

irreuerenti & in summo ne tradas me dãe

Da mihi domine sedium tuaꝝ assistricem sapien
tiam. Et animo

Parabole sũt
similitudines que
cõparacõe inuisibiliũ rez atq; corpora
liũ ea que sũt inuisibilia & spualia
discipulis insinuãt. De hac
cõparacõe uisibiliũ apls ait. Jnuisi
bilia enim ipi a creatura mũdi ꝑ ea que
facta sũt intellecta cõspiciũt. Septẽ
na quoq; uirtus ei ac diuinitas. Pos
sũt nõ incõgrue etiã parabole ꝓbia
uocari. Nam & ꝓbia plerũq; tam
obscure dicũtur. ut merito eadẽ pos
sint etiã parabolaꝝ nõie uocari. do
mino attestante qui aut. Hec in ꝓbijs
locutus sũ uobis. Justiciam & iudici
um & equitatẽ. Justicia actio recta.
in iudicio discretio boni & mali. Equi
tas cũ retributio mercis intelligit. Vt det
paruulis astucia. & adolescenti scien
cia & intellectus. Paruuli dicũt ieiunia
simplices. adolescentes uero iam fide &
ope ꝓficientes. Vel paruulos dicit
eos. qui nup sapiẽ fidẽ cõmendare
ceperũt. adolescentes qui quotidiã
iam andoce ꝓficiũt. quia q prudẽ
decimat stulta. cõsequit scientia uera
ris accipiet.

Da mihi domine sedium tuaꝝ
assistricem sapiẽciam. & uola me reprobare
a gnatis tuis quoniam seruus tuus sum ego
& filius ancille tue. Dominus pater & deus

Audiens sapiens sapiētior erit
qđ ait aut sapiens ad audiendū
bū sapiētiorē efficiet. ostendit nemi
nē ihac uita sapientē fieri ut pos
se. cui sapia nequeat augeri. Au
diuit moyses socerū multo ītrio
rē. sublimiorē. sapiētiorē eo dictus
ē. Et ītelliges gubernacla possidē
bit. Nemo se de sua iactet scīa.
quia q̄ sapiētiā ubo crebro audiuit
et ītelligē negligit. utrū sua gub
nare nō nouit. qnto magis nec alie
no regimini pficere. Ammadūte pa
ribolam et ītpretacōm. uba sapien
cū et emgmata eoꝝ. Animadūte
ē animū ultro ūtere. hoc ē sensu ī
id qđ legit ītendē. Parabola ē con
paratō ex dissimilibz rebz. Aliud ę
ēm ī superficie sonat. et aliud ītellec
tu ūuit. Emgma ē questio obscu
que difficile ītelligē. nisi aptatur.
ut ē illud ī libro iudicū. De comedē
te egressa ē dul
cedo.

Cyrum rebz carnaliū fola et infirmis
maris assimilau. ut omnē gentē et omnē pplm
primarie remui. superbos et sublimiū colla pa
uitute calcau. Ego mālissimus habi
to et cū quinq; meis ī solitudine uiuo. Superbo

Timor dñi pncipiū sapie.
Timores dñi duo sūt. primi

seruilis. q̄ pncipū stricte ut sapie
nocat. sed⁹ amabilis ut castus. q̄
p fectionē scīe comitat. Seruilis
nāq; timor ī eo ē. q̄ ad metū gehen
ne se animus corrigit. ut seruus q̄
obtēperat dño suo nō p amore. sed p
timore flagelli. Verū iste timor
corrigit uitia. tamē nō pmanet.
De quo iobes ait. Qui timet nō ē
pfectus in caritate. hic enī timor nō
ex caritate destendit. Animus au
tē castus timor ī eo ē qui nō p ti
more etnū ītendit. sed amore ueri
et summi patris se abstinet. sic
ut filius qui obtēperat patri nō
p timore. sed p amore. ne cari patre
offendat. Hic aūt timor et meti
tū auget et pmanet. De quo psal
mista. Timor dñi sanctus pmanet ī
seculum seculi. Sapiam atq; doctrinā
stulti despiciūt. Deniq; ī carne p
manente ipa sapia sapientes quiq;
accurrebāt. ac pharisei et pncipes
sacerdotū. salutaria et dicta. simul
et facta spernebant.

Unicum sapiente timor domini. intellectus
bonus omnibz facientibz eum laudatio et
manet in seculum seculi. Duplex dedic
pauperibus. laudatio.

In nullo tpre
dixit ihc dr̄ parabolam hanc.
Homo qdā erat dives. qui habe
bat multitū. et hic diffamatus ē
apud illū q̄si dissipasset bona sua
illius. Et ītr̄. omil' Jeronimi pbri

Questiculam ꝓposuit de euᵃ
gelio luce o algatia qui sit
cuiꝰ cui⁹ mḡtatis qui dñi uoce lau
dat cui cū uellem scire racōm ⁊ de
quo fuerat ꝓcessit reuolui uolumē
euāgliū ⁊ nūq̄ certa reperi qđ ap
pmq̄tibz saluatoꝛi publicanis
⁊ pcōꝝbz ut audiret eū murmu
rabant pharisei ⁊ scribe dicentes
Q̄re iste pcōꝛes suscipit ⁊ comedit
cū eis Qui locutus ē eis parabolam
cētū ouiū ⁊ unius ꝑdite que iuēta
pastoꝛis humeris reportata ē ⁊ cui
ēet ꝓposita statī itulit Dico uob qđ
ita gaudiū erit i celo sup uno pcōꝛe
penitētiā agēte qm sup nonagīta
nouē iustis qui nō habēt opus pen
tētia Aliam quoq; parabolam dicē
dragmaꝝ unius ꝑdite accipe repe
re cū ꝓposuit simili eā fine cōple
uit Sic dico uobis gaudiū erit an
gelis dei sup uno pcōꝛe penitētiā
agēte Terciam quoq; parabolam
ꝓposuit hominis ihūs duos filios
⁊ dundētis me eoꝝ substancia Qui q;
minor existentibz ꝑ dies cegre cepit
⁊ comedere siliq̄s porcoꝝ cibū reuisus
ad patrē susceptus ē a eo sine q̄ q;
iudēs semoꝛ patꝛis uoce corripit qđ
letari debuerat ⁊ gaudere quia fr̄
eius mortuus fuerat ⁊ reuixit perierat
⁊ inuentus ē Has tres parabolas cont
pharisēos ⁊ scribas locutus ē qui no
lebāt recipe penitētiā pcōꝝ ⁊ pub
licanoꝝ saluē Dicebat aūt ⁊ ad di
scipulos suos Hauit dubiū qm parabolā
sicut prius adscribas ⁊ pharisēos qua
parabola adclemētia discipulos hortare
tur ⁊ alius ubis dicēt Dimittite ⁊
dimittet uobis ut ihōne dñi tue be
ra fiouit postuis Dimitte nobis de
bita nra sicut ⁊ nos dimittim debito
ribz nris Que ē g hec parabla ad cle
mētiā discipulos ꝓuocāt Homo qđ
ita duos qui habebat uillicū siue dis
pensatoꝛe hoc aūt yconomos figfi
cat ⁊ [illegible]
Verbum nuquā ⁊ dolosum longe fuit ame do
mine dicitat ⁊ pauperes ne deberi michi q̄ ran
tum michi meq tribue necessaria Vide fuere fatu
ratus quoniam illud ⁊ purum nomen dei uici
Spiritalit homo iste uiꝝ ꝑfectus
ds omne ē de quo scptū ē Et q̄s
cognouit eū Ecce nemet ds ⁊ homo
de domo dauid Qui bene duos ee dicit
quia apud illū sūt thesauri sapie ⁊
sciēcie abscondit Cui diuitiaz magn
itudine nec ille cōsiderare nolebat
qui postq̄m ad ciuitatē celi ꝑuenit fuerat
dicebat O altitudo diuiciaz sapie ⁊
scientie dei qm incōpheselibilia sūt udi
cia ei ⁊ inuestigables uie eius Illi nulli
nos sumꝰ quos adymaginē ⁊ similitudi
nē sua creauit q̄bz etiā sensū intellectū
ꝓbuit Et reuera magnalia sua diuici
as ds omne nobis cōmisit qndo ratio
nalem sensū cōmunie cū angelis ꝓceris
creatis tribuit Vale aūt diuicias dñi
nri dispensatiōis qndo sensū dis[illegible]cōis
que adusū recipim̄ uertutū sensibilium
utrim̄ uicioꝝ Discimanū aūt apd dñm
qđ dissipent bona ipius quia no solū cū
da nūc cōspicit cui ocis nuda ⁊ aperta

sep male

siũ omĩa · ut uideat si ẽ intelligẽs aut requirẽs dñm · & etiã ab anglis deputatus · nũ opa die noctuq; illi nũciamꝰ · sicut uisto ab angło dictũ ẽ · Cũ orauerit ego oportuit oãones uãs aute dñm · Succerte diffimauit apud dñm nrm · quãdo er nobis ꝓpt malam opinionẽ damꝰ · i tantũ ut pudoꝛẽ ul' uereciidiã posit mẽti bꝰ ingeramꝰ · ut sim de illis de quibꝰ apls ait · Nomẽ dei blasphematũ ẽ inter gẽtes & nũq; dnuciat' dnuciat' dñi tractabim' Non audi sentẽcia · Et uocauit illũ & ait illi · Qđ hoc audio de te · Redde ratiõẽ uilicatiõis tue · iam enĩ nõ poteris ulicare · Duplicit' enĩ uocat nos dñs · ꝓ spẽa ad penitẽciã · & futuro adiudicũ · Et

Magna enĩ sunt iudicia tua domine & in enarrabilia

uerba tua unigenita sti populum tuum & honora

tu dñe ut pop sicut oues populum tuum · i manu

ui moysi & aaron · Magnificasti ꝓpter te · Vo

Vocam' g' ad reddendã rationẽ ulicatiõis nre · eã de ꝓsenti uita dei iudiciũ ducim' · ubi nõ sblũ de opere · sz etiã de ociosꝰ simone rationẽ reddituri sum' · Et post hec nõ potim' ulicare · qa post morte ut ait Salomõ · nec opꝰ nec ratio · nec sapia nec sciã · erit apd inferos · Vñ ꝓpsalmista de eo dicit · In inferno aũt quis cõfitebit' tibi · Subaudit' nullus · Quibꝰ exemplis discim' · unusquisq; huic ulicatiõi · q; i futurũ sibi prudẽt ꝓ uidit · dicẽs intra se · Quid faciã qua dñs mihi auferet ame ulicatiõm · fodere nõ ualeo · mendicare erubesco · sed

quid faciã · ut cũ amoti fuero · ab ulli ecclẽ · recipiant me i domos suas · fodere aũt rusticoꝛ ẽ · mendicare cõfusionis · fodiendo aũt agnit' ut species ire que i fra latet · erit' apparent · deorsũ iacet · Qđ aũt ꝓ fossionẽ · nisi cõfessio peccatoꝛ designat' · Sicut enĩ fodiendo ire speciẽ utrum · ira uomere cõpunctionis corda nrm · erarent peccã que intus latet · ꝓ cõfessionẽ aperim' · Aut g' ulilicus · fodere nõ ualeo · mendicare erubesco · qma post morte nec fructus sam penitẽciã de malis age licebit · nec ibonis exercere · sicut uoce sapie ꝓsalo monẽ dicit' · Inuocabũt me & nõ exaudiam · mane cõsurgẽt & nõ inuenient me · eo qđ exosam habuerũt disciplinã · & timorẽ dñi nõ susceperũt · nec acquieuerũt cõsiliis meis · & detraxerũt uniuse ex repoi mee · Igit' qua i die iudicii nullus locus penitendi · corrigẽdi · ul' emẽdandi cẽ potit ut dicim' · necesse ẽ · ut dñs m hoc seculo sum' & uiuim' · & nos uocat' sc cundũ aplm dñs ꝓpitius ẽ ꝓpeccatis bonũ ad omis · maxime aũt ad domesticos fidei ·

Ne derelinquat me dominꝰ deꝰ meꝰ · & dominator mee

ne discesseris a me · Intende in adiutoriũ meum dñe uirtutis mee ·

et ne gaudeat de me inimicus meus · Apprehende arma & scutum & exurge in adiutoriũ michi ·

Ne gaudeat dente · Que sunt mirabilia hominum

oculis tuis uidentur domine & in libro tuo omnia scripta

bentur homo uidet in facie deus autem intuetur

Imperfectum meum uiderunt oculi tui et in libro
tuo omnia scribentur. Homo inde. Rx Prebe fili
li cor tuū michi et oculi tui uias meas custodiant.
ne addamur gra capi. tui tuo. Rx Extende fili
mi sapientiam meā et ad eloquium meū inclina
aurem tuam. Vt uidear. Rx Sup salutem et om
ne pulchritudinē dilexi sapiam et proposui pre
habere illam ne quando michi omnia bona pari
cum illa. Dyx sapiencie soror mea es et pru
dentiam uocau amicam meam. Deuteū
Hres. nō sim cōcupiscentes.
Dyx dominus illico quid hoc audio de te rēd
de racionem ille tue actus. Rx Dabo dicetus
Paream aures mie
Hres. nō sim cōcup. Pareāt aures
Hres. nō fornicem sicut ydā
erripis fornicari fili. et recedēs
una die uigili tu mihi. nec; reprenus
pm sicut ydā eos reprauerūt. et aster
pentibz placēt. nec; murmuraūt
sicut quidā eoz murmuraūerūt. et pi
erūt ab exterminatore. hec aūt omnia i
figura cōtingebāt illis. scripta sūt aūt
ad correpcōm nram in quos fines seculoz
Pareant aures mie.
Hres qui se existimat stare

uideat ne cadat. reptruo uos nō
apphendat nisi humana. fidelis aūt
ds qui nō patiē uos reptari supā id
nō poterit. et faciet cū reptacōe
etiā puentū. ut possitis sustinere.
Pareāt aures mie. adverte
Hres. nō sim cōcupiscētes.
Quid faciam quia dominus meus auferet ame
nitatem cōm. fodere nō valeo mendicare erubes
co. scio quid faciam ut cū amotus fuero amitti
catione recipiant me in domos suas. Pareāt aures mie.
Filium si susceperis sermones meos
et mandata mea abscondēris penes
te. ut audiat sapiam auris tua. In
clina cor tuū ad cognoscendā prudētiā.
Si sapiam invocauis. et inclina
uerit cor tuū prudētie. Si quesieris
ea q̄si pecuniā. et sicut thesauros effo
deris illam. Tūc intelliges timorē dñi.
et sciencia dei inuenies. quia dns dat
sapiam. et ex ore ei scīa et prudencia.
Custodiet rectoz salute.
et proteget gradientes simpliciter.
Semitas semite custodiens. et uiam sanc
torū custodiens. Tūc intelliges iusticiā et iu
dicū. et equitatē. et omnē semitā bonā.
Si intrauerit sapia
cor tuū. et scientia aie tue pla
cuerit. Cōsiliū custodiet te. et prude
tia seruabit te. ut eruaris de uia mala
et ab hoīe qui pūsa loquit. Qui relin
quunt iter rectū. et ambulant pua
tenebrosis. Qui letant cū male fecerit.

et exultant in rebus pessimis. Quorum via
pulsa et semite eorum ut errantis
mulieris aliena et aberrantia que
mollit sermones suos et relinquit du
ctum pubertatis sue et pacti dei sui ob
livia et intimata est enim admonitio dom
ini et ad interitum semite eius. lc. iij.

Omnes qui ingrediuntur ad eam non
redeunt nec apprehendent semi
tas iuste ut ambules in via bona et cal
les iustorum custodias. Qui enim recti sunt
habitabunt in ea et simplices permane
bunt in ea. Impii autem de terra perdentur et qui
nugas agunt auferentur erunt. lc. iij.

Fili mi ne obliviscaris legis mee
et precepta mea custodiat cor tuum.
longitudinem enim dierum et annos vite
et pacis apponet tibi. misericordia et veritas non
te deserant. Circumda eas gutturi
tuo et describe tabulis cordis tui
et invenies gratiam et disciplina bona
deo et hominibus. fer. iiij. lc. i

Habe fiduciam in domino ex toto corde
tuo et ne innitaris prudentie tue.
in omnibus viis tuis cogita illum et ipse
dirigit gressus tuos. lc. ij.

Ne sis sapiens apud temetipsum
time deum et recede a malo. Sa
nitas erit umbilico tuo et irri
gatio ossium tuorum. lc. iij.

Honora dominum de tua substantia
et de primitiis omnium frugum tua
rum da pauperibus et plebium horrea tua
saturitate et vino torcularia red
undabunt. fer. v. lc. i.

Disciplinam dei fili mi ne abicias
cum ab eo corripis. Quem enim di
ligit dominus corripit et quasi pater in filio
complacet sibi. lc. ij.

Beatus homo qui invenit sapi
entiam et qui affluit prudentia.
melior est acquisitio eius negotiatione ar
genti et auri primi et purissimi fructus
eius pretiosior est cunctis opibus et omnia
que desiderantur huic non valent co
parari. Longitudo dierum in dextera eius
et in sinistra illius divitie et gloria. Vie eius
vie pulchre et omnes semite eius pacifice. Lignum vite est his qui apprehen
dunt eam et qui tenuerit eam beatus.

Dominus sapientia fundavit terram. iij.
Stabiliuit celos prudentia.
Sapientia illius eruperunt abyssi et nubes
rore concrescunt. fer. vj. lc. i.

Fili mi ne effluant hec ab oculis
tuis custodi legem atque consilium
et erit vita animabus tuis et gratia faucibus
tuis. Tunc ambulabis fiducialiter in
pede tuo non impinges. Si dormieris
non timebis. quieti erit
somnus tuus. Ne paveas repentino terrore et irruentes tibi potestates
impiorum. Dominus enim erit in latere tuo
et custodiet pedem tuum ne capiaris.
Noli prohibere bonum facere eum lc. ij.
qui potest si vales et ipse bene
fac. Ne dicas amico tuo vade et re
vertere et cras dabo tibi. cum statim
possis dare. Ne moliaris amico tuo
malum cum ille sine metu habeat fiduciam
Ne contendas adversus hominem frustra
cum ipse tibi nichil mali fecerit. lc. iij.

Non emuleris hominem iniustum
nec imiteris vias eius. quia ab
hominatio dei est omnis illusor et
cum simplicibus sermocinatio eius. Eccl

tus a dño i domo ipius. hinc illa mulier
vñ dicet. Illusores ipe deludet. mā
suetis dabit grām. illam sapietes
possidebūt. stultor exaltatio ignō

Audite filij disciplinā patris. et attendite ut
sciatis prudētiam. Donū bonū tri
buā uobis. legē meā ne derelinq̄tis
illam. ego filius patris mei tenellus
et unigenitus coram matre mea. et do
cebat me atq; dicebat. Suscipiat ver
bū meū cor tuū. custodi p̄cepta mea
et uiues. Posside sapiam posside pru
dētiā. ne obliuiscaris neq; declines
a uerbis oris mei. ne dimittas eā et cus
todiet te. Dilige eā et seruabit te.

Principiū sapie. possidete &c. ij.
sapiam. et in omī possessione tua
acquire prudētiā. Exalta illam et ex
altabit te. et glificabit cū eā cū
eā fueris amplexatus. Dabit capiti
tuo augmētū grātie. et coronā inclita
protget te. &c. iij.

Audi fili mi. et suscipe iuba mea
ut multiplicētur tibi anni uite. Viā
sapie monstrabo tibi. educā te per semitas equi
tatis. Quas cū ingressus fueris. nō arcta
būt gressus tui. et cū curres nō hebes offen
dicula. Tene disciplinā ne dimittas eā
custodi illam. quia ipa ē uita tua. Ne
delectaris in semitis impiorū nec tibi placeat
malorū uia. fuge ab ea. nec trāseas p
illam. declina et desere eā. Nō enī dor
miūt nisi male fecerīt. nec rapit somp
nus aliis. nisi supplantauerīt. Co
medent panē impietatis. et uinū iniq
tatis bibūt. Iustorū aūt semita q̄si lux
splendes. p̄cedit et crescit usq; ad p

fectū diem. Via impiorū tenebrosa.
nesciūt ubi corruūt. Unica &c.

Fili mi. Sermones meos q̄ cūq; eligeris esse ne
ad simulacē mutā. pur dutelu
mui eūtes. ideo notū uobis facio qđ
nemo in spū dei loquēs dicit ana
thema ihū. et nemo potest dicere
dñs ihc nisi in spū scō. &c

Deus q̄ omnipotētia tua parcendo
maxīe et miserēdo manifestā
multiplicas sup nos grām tuā. ut ad
tua promissa currētes. celestiū bo
norū facias nos cōsortes. p. &c. prima

Fili mi. asculta sermonem meos.
et ad eloquia mea inclina aurē
tuā. Ne recedāt ab oculis tuis. custodi
ea in medio cordis tui. Vita enī sunt
inuenientibus ea. omni sanita
ti. Omni custodia serua cor tuū.
hoc exipso uita procedit. Remoue ate
os pūm. et detrahentia labia sint pro
cul a te. Tertia. &c. ij.

Oculi tui recta uideant. et palpe
bre tue p̄cedāt gressus tuos.
dirige semitā pedibus tuis. et omnes uie
tue stabilientur. Ne declines ad dexterā
neque ad sinistrā. auerte pedē tuū a malo.
Viasq; enī que a dextris sunt nouit dñs
pūse ū sunt. que aūt sinistrā sunt ipse aūt
rectos faciet cursus tuos. et uiuetis ātē
tua in pace p̄ducit. &c. iij.

Fili mi attende sapiam meā. et pru
dētie mee inclina aurē tuā. ut
custodias cogitationes. et disciplinam
labia tua cōseruēt. Fauus enī distil
lans labia meretricis. et nitidius oleo
guttur eius. Nouissima aūt eius amara
q̄si absinthium. et acuta q̄si gladius biceps.

p̄cedēs eī destendūt īmorē ⁊ adīfe
ros gressus illi penetrūt. P semitā ute
nō ambulāt. ua gr̄ sūt gressus eī ⁊
inestigabiles. Fuge g̃ fili audi me ⁊
ne recedās aūbis oris mei. Longe fac
ab ea uiam tuā ⁊ ne appropīques
fozib; domus eius. Ic. iiij.

Omni custodia serua cor tuū
hā ex eo uita p̄cedit. Sūt q̄
recte uiuere uidēt hoīb; ⁊ hā rectā
īt̄cōe nō sucurr̄t. ado q̄ cor respicit
p̄uū. repbat̄ uita. que credebat̄ bo
na. hm̄i g̃ diligētia cordis mūdiciam
seruā. hā ad eius exam̄e mod̄ estimat̄
uite. Remone ate os p̄uū ⁊ detrhencia
labia sūt procul ate. Duob; modis sen
tiendū ē. ⁊ ut os tuū ne p̄uū loq̄tur
aliēd. uiag; labia ne detractōib; as
suescāt custodias. ⁊ alios quosq; hu
ie uicio subditos. ne te coruūpant.

Oculi tui recta ꝛc. v. ⁊ fulgas
undeāt. ⁊ palpebre tue p̄cedāt
gressus tuos. Hoc ē uere iustitie. quo
gredi debeas diligēt edisce. ⁊ icōctis
que agēde disponis sollicitus ad q̄
sunt fine ūtum p̄unde. Palpebre
eque gressus p̄cedūt. cū oportūm uiam
cōsilia recta p̄uenīūt. Q̄ enī negli
git cōsiderando p̄uidere qđ faciat
gressus redit. oculos claudit. pgen
do uidere cōfundit. ⁊ p̄uidendo sibi me
ipm̄ ante credit. arg; idcirco oculi
currit. quia quo pedē ponē debeat.
p palpebm̄ cōsilij nō p̄uidet. Vi

Dirige semitā pediby; tuis. ne
uideāt errores tui actib; aut
fide. ⁊ omis uie tue stabilienē. Ne
leuitate mētis a bono moueam⁹ q̄po
siro. hinc ⁊ apls. Stabiles estote ⁊ i
mobiles. habūdātes i ope dñi sēp.
Ne declines ad dexteram neq; ad sinis
trā. P dexteram uia bona. p sinistrā
uia mala ⁊ repba designat̄. Nō g̃
recta uia ambulare. ⁊ ad sinistrā
declinare phibet. Declinat enī ad
sinistrā. qui iustus ē. Declinat ad
dexteram. qui de suis uiribꝫ p̄sumit.
sibi multa erogata qđ iustus ē. Declinat
ad dexteram. qui de suis uiribꝫ p̄sumit.
Declinat enī ad sinistrā. qui p̄sua fra
gilitate dspat se posse saluari. Decli
nat ad sinistrā. qui stultitie famulat.
Declinat ad sinistrā. qui plus multo q̄m
oportet sapē. qđ ⁊ de terrenis uanitatib;
ac uitijs. cōdē m̄ intelligit. hoc ē ne
ul'hinc ul'illuc a recto deuies. quia
uanitates distrahūt. q̄ūt ⁊ nimietas
omis iuncta ē. Viaē enī que a dextris
sūt nouit dñs. id est actiones que ad
uitā phemie ducūt. elegit ⁊ placēt
illi. ideo displiceūt ⁊ repbis dicitur
ē. nō nouit uos. qđ ē dicē nō uos elegit
nō placetis. Ipe aūt rectos faciet
cursus uos. ut mens aūt tua īpate
prodeat. Sedm̄ Lucam

In illo t. Cū approp̄aret ihc urbi. uidēs
ciuitatē fleuit sup illam dicēs. Si
si cognouisses ⁊ tu. ⁊ quidē in hac
die tua. que ad pacē t. nūc aūt ab
scondita sūt ab oculis tuis. Et rel'

Homil' beati gregorij pape de eadē
lectione breuē sit euangelij
libreu si possit uolo sermone cur
rere. ut illius nō plixior detrahe
no. qm̄ studiū expanse multitudinis cogi
tare. qđ fleuit dño illa ciuitas. ut

subiugio describit. que ante spasiano
tito romanis principibz facta e. nullus
q̄ hystoriā eius nouit et de legit ignorat.
Romam enī principes diuicianī cū dicit
Qua uenient dies ire tue et circūdabūt te ini
mici tui uallo et coangustabūt te undiq;
et ad terā cōsternēt te et filios tuos qui
in te sūt. Hoc quoq; qđ addit. et nō relin
quēt in te lapidē sup lapidē. etiā ipa ei de
ciuitatis circuitu testat. qua diu
nūc ieo loco cōstructa e. ubi ex templū
fuerat dñi crucifixi. post illa uerbā ur
bem fundituis e eius. Cui ex culpa
eius nisi pena illata fuerit subiugā
tur. Eo qđ nō cognouerit tempus uisita
tionis sue. Creator q̄ppe oīum p̄ carna
tionis sue misteriū. hanc uisitare digna
tus e. et ipa timoris et amoris illi rece
dere nō e. Vñ etiā p̄ apham in trepi
datione cordis humani. ait. ceu arcti
monū deductus. cū dicit. Bos nouit
cognouit rēpus suū. turtur et
hyrundo et ciconia. custodierūt tempus
aduentus sui. ppls aūt mis nō cognou
it iudiciū dñi. Sed q̄rendū put e. q̄d sit qđ dicit
Videns dñs ciuitatē fleuit sup
illam dicēs. Quia si cognouisses et tu
fleuit et eni put redēptor. ruinā p fide
ciuitatis. quia sibi ipa ciuitas nō cog
noscebat ee uenturā. cui affectu dñs
dicit. quia si cognouisses et tu. subaudis
fleres. quo modo quia nescis qđ immi
neat exultas. Vñ et subdit. Et quidē hac die
tua. que ad pacē t. Cū enī carnis se no
uissimis daret. et futura mala nō p
spiceret. in die sua que ad pacē ei ee pote
rant habebat. Qui ū bona p̄sentia
ad pacē habuerit. manifestus cum
subdit. Nunc aūt abscondita sunt
ab oculis tuis. Si enī accidis et oculis
mala que imminēt abscondita nō es
sent. letus in p̄sentibz. p̄spis nō fuisset.
Nūc mox etiā pena. que de romanis
sicut p̄dixi p̄cipibz imminebat adiecta
e. Qua desp̄ta quod dñs fecit subdit.
qua ingressus templū cepit eicere ven
dentes de illo et emētes. dicēs illis. Scp
tū e. qua domus mea domus orōnis est.
nos aūt fecistis illā spelūcam latro
nū. Qui cū narrauit mala uicturā
et prius templū ingressus e. ut de illo
uēdētes et emētes eicēt. p̄fecto ino
tuit qua ruina maxie ex culpa sa
cerdotū fuit. Eius nāque destru
ctionis et uēdentes in templo et emētes
ferientis in po effectu sui operis ostēn
dit. unde rudx p̄dixit p̄dicēs. Ie
Sicut aūt ewāgelista alio loco
refert audiemus in templo co
labe uēdebāt. Et quod p columbas
nisi sīs spe donū accipit. Ie uēdentes
et emētes ex templo eliminat. qua
ut cor qui p munus impositōm manuū
tuum. ut cor qui donū spe emere
nituntur dāpnat. De quo templo mox
subdit. Domus mea domus orōnis e. nos
aūt fecistis illam spelūcam latro
nū. Qui cū ad accipienda munera
in templo residebant. p̄fecto qua q̄bz
dam nō dantibz lesiones exquirebat
diuinū nō erat. Domus ḡ orōnis spe
lūca latronū facta fuerat. qua
adhoc in templo assistere noncrant
ut ante non dantes munera. stu
derent copiosiū p̄sequi. aut dam

rel spualiꝫ necare. Qui ꝫ redēp
tor nr p dicacōis ůba. nec ꝺignus
m ignauis subtrhit. postqm dist
plne ugore eiciendo puls vtu
ur. donū mox grē ostendit. Nam
subdit. Et erat docens cottidie
in templo. Hec iuxta historiā breuit
tractando tis curremꝰ. ꝯ qua eiꝰ
sam tam ierlin nouum. atq; eiꝰ io
nesta melnis cōmutatiōe. qua ex
pulsis latrones atemplo. atq; ipm in
templū eruditū stim. debem ex rebꝰ i
troeuntē aliqm simulatu dine trahere.
atq; eiusq; edificiū parietū. mox
ruinā timere. videns eā cuncta
fleuit sup illam dicēs. quia si cognos
uisses et tu. hoc semel egit. ut pitu
ram cuncta cē mutauit. hoc cotti
die redēptor nr p electos suos agere.
nullatenus cessat. cū quos ꝺā ex bo
na natura. admones ꝛepbos puenisse
cōsiderat. plangit eni eos q̄ nescīt
aut plangant. quia in ꝛra salomōis
ůba. iterum cū male fecint. et ꝛeui
tum ire. pessimis. quia si ꝺāpna
tionē sua. que eis imineꝫ agnoscere
rent. semet ipos cū lacrimis electoꝝ
plangerēt. Res. Statis qm cū gētes.

℣ Cum appropinquaret dns ierusalem videns
ciuitatem fleuit sup illam et dixit quia si cog
nouisses et tu quia nemens dies nre et cetera
bunt te et circūdabūt te inimici tui et ad terram
prosternent te et cognationē tuā et non relinquent

℣ Deus qui om
nipotētia tua.

Fres. Statis qm ei ℣ g q̄ omnipotētia. iij
Fres. diuisiones gr̄aꝝ sunt. ad. vi.
ide aūt spe. et diuisiones ministerio
nū sunt ide aūt dns. et diuisiones operatio
nū sunt ide aūt ds. q̄ operat omia in omnibus.

℣ Deus qui omnipotētiam tua. ad. ij.
Fres. vnusq; data manifestatio spe
ad utilitatē. alii q̄dē p spm datur
sermo sapie. alii aūt sermo sciētie. se
cundū eūdē spm. alteri fides in eōdē spū.
alii gr̄a sanitatū in uno spū. alii operatio
uirtutū. alii pphia. alii discretio spuū.
alii genera linguaꝝ. alii interpretatio ser
monū. hec aūt oia operatur unus atq; idē
spe diuidens singulis prout uult. ℣ Deus
qui omnipotētiam tuam. ad vesp. cap
Fres. Statis qm cū gentes eēt. ñ

℣ Videns dns ciuitatem ierusalem fleuit sup illam
dicens quia si cognouisses que ad pacem tibi nūc
autem abscondita sunt ab oculis tuis. ꝙ magnifi

℣ Deus qui omnipotē. Fres. ij. sc. ī

Ne des alienis honorē tuū. et annos
tuos crudeli. ne forte iplentur ex
tranei uiribꝰ tuis. et labores tui sint i
domo aliena. et gemas in nouissimis qñ
cōsumpseris carnes et corpus tuū. et dicas.
Quare detestatus sū disciplinā. et increpa
tionibꝰ nō acquieuit cor meū. nec audiui
uocē doctorū. et magistris nō intendi aurē
meā. Pene fui in omni malo in medio ecclie. et synagoge

℣ Bibe aquā de cysterna tua. ij. ℣ gr̄
et fluenta putei tui. Deriventur
fontes tui foras. et in plateis aquas tuas divide.

habero eas solutus nec sint alieni principes tui. Sit uena tua benedicta & letare cū muliere adolescentie tue. Cerua carissima & gratissima hymnulus. ubera eius inebrient te omni tempore. & in amore eius delectare iugiter. Quare seducaris fili mi ab aliena & foueris sinum alterius. Respicit dominus uias hominis & omnes gressus illius considerat. Iniquitates sue capiunt impium & funibus peccatorum suorum constringitur. Ipse morietur quia noluit disciplinam. & in multitudine dementie sue stultitie sue decipietur. V. iij.

Fili mi si sponderis pro amico tuo. defixisti apud extraneum manum tuam. illaqueatus es uerbis oris tui. & captus propriis sermonibus tuis. Fac ergo quod dico fili mi. & temet ipum liberes. quia incidisti in manus proximi tui. Discurre festina. suscita animum tuum. ne dederis somnum oculis tuis. nec dormitet palpebre tue. Euade quasi damula de manu. & quasi auis de laqueo. Vade ad formicam o piger. & considera uias eius. & discite sapiam. que cum non habeat ducem ac preceptorem. nec principem parat estate cibum sibi. congregat in messe quod comedat. Usquequo piger dormis. quando exurges de somno tuo. Paululum dormies. paululum dormitabis. paululum conseres manum ut dormias. & ueniet tibi quasi mator egestas. & pauperies quasi uir armatus. Si uero ignauus fueris. uenient ut fons messis tua. & egestas longe fugiet. Homo apostata. V. ij. Fert arte. nutus. gestus oculo. terit pede. digito loquitur. prauo corde machinatur malum. & omni tempore iurgia seminat. Huic ex aduerso uenient

259

subito conteret. nec habebit ultra medicinam. V. iij.

Sex sunt que odit dominus. & septimum detestatur anima eius. Oculos sublimes. lingua mendax. manus effundentes innoxium sanguinem. cor machinans cogitationes pessimas. pedes ueloces ad currendum in malum. proferens mendacium. testis falsax. & eum qui seminat inter fratres discordias.

Conserua fili mi precepta patris tui. & ne dimittas legem matris tue. alliga eam iugiter corde tuo. circunda guttur tuo. Cum ambulauerit gradiantur tecum. cum dormieris custodiant te. & euigilans loquere cum eis. Quia mandatum lucerna est. & lex lux. & uia uite increpatio discipline. ut custodiant te a muliere mala. & ablanda lingua extranee. Non concupiscat pulchritudinem eius corde tuo. ne capiaris nutibus illius. Pretium enim scorti uix unius est panis. Mulier autem preciosam animam capit. V. vj.

Numquid abscondere potest homo ignem in sinu suo. ut uestimenta illius non ardeant. Aut ambulare super prunas. ut non comburantur plante eius. Sic qui ingreditur ad mulierem proximi sui. non erit mundus cum tetigerit eam. V. vij.

Non grandis est culpa. cum furatus fuerit. furatur enim ut esuriens impleat animam. deprehensus quoque reddet septuplum. & omnem substantiam domus sue tradet. Qui autem adulter est propter cordis inopiam perdet animam suam. Turpitudinem & ignominiam congregat sibi. & obprobrium illius non delebitur. Quia zelus & furor uiri non parcet in die uindicte. nec acquiescet cuiquam precibus. nec suscipiet pro

dēp cōe dona plurima · fīē · v · lc · i

Fili mi custodi sermōes meos & p̄cepta mea recōde t̄. Serua mādata mea & uiues & legē meā q̄si pupillam oculi tui · liga ea ī digitis tuis · scribe illam ī tabulis cordis tui · Dic sapiē sorori mee es & prudētiā uocā amicā tuam & custodiet te amulierē extrāneā & abalienā que ūba sua dulcia facit.

De feneste dom̄i mee p̄ lc · ij ·

Deambulos p̄speri & uideo parulos cōsidero uecorde iuuenē qui trāsit p̄ plateas uxta angulū & p̄pe uiam domus illi⁹ gradiē ī obscuro · ad uesp̄as t̄re die · ī nocte tenebrosa & caliginē · & ecce mulier occurrit illi · ornatu meretricio · p̄parata ad capiēdas aīas · garula & uaga · inq̄eta · impatiens · nec ualens ī domo cōsistere pedibus suis. Nūc foris · nūc ī plateis · nūc uxta angulū īsidians.

Apprehensū q̄q; deosculat̄ lc · iij ·

iuuenē & procaci multa blandit̄ dicēs · victimas p̄ salute debui · hodie reddidi uota mea · Ideirco egressa sum ī occursū tuū · desiderās te uidere & reperi · strauī funibus lectū meū · stragulis pictis ex egipto · aspersi cubile meū murra & aloe & cinamomo · Veni ī ebrietatē uberibus · & fruamur cupitis amplexibus · donec ilucescat dies: nō ē enī uir ī domo sua · abiit uia longissima · Saculū pecunie secū tulit · in die plene lune reuertet̄ ē ī domū suā · Irretiuit eū multis sermonibus · & blandiciis labioꝝ p̄truxit eū · Statī eam sequit̄ q̄si bos ad uictimā ductus · & q̄si agnus lasciuiens & ignorās · ne sciat q̄d aduersū sibi utilitas reparatur · donec trāsfigat sagitta iecur eius · uelut si auis festinet ad laqueum · & nesciat quia de periculo aīe illius agit̄ · Nūc ergo fili audi me · & attende uerbis meis · ne abstrahat̄ ī uiis illius mens tua · neq; decipiaris semitis eius · Vulnerat̄ enī multos deiecit · & fortissimi quiq; ī terrā corā ea · Via īferi domus eius · penetrantes ī interiora mortis · fīē · vij ·

Nequid nō sapia clamitat · & prudētia dat uocē suā · In summis excelsis q; ūticibus · sup uiam ī mediis semitis stās · uxta portā ciuitatis · ī p̄tis fontib; loq̄t̄ dicēs · Ouri ad uos clamito · & uox mea ad filios hōum · Intelligite paruuli astutiam · & insipientes animadūrite · Audite q̄m de rebus magnis locutura sū · & apientur labia mea ut recte p̄dicē · Veritatē meditabit̄ guttur meū · & labia mea detestabunt̄ impium · Iusti sūt oēs sermones mei · nō ē in eis p̄uū q̄uid neq; p̄uersū · Recti sūt intelligentibus · & equi ī uenientibus sciencia · lc · iij ·

Accipite disciplinā meā · & nō pecuniam · doctrinā magis q̄m aurū eligite · Melior ē enī sapia cūctis p̄ciosissimis · & oē desiderabile ei nō poterit cōparari · Ego sapia habito ī cōsilijs · & eruditis mīs sū cogitatibus · Timor dñi odit malū · arrogātiā & superbiā & uiam p̄uā · & os bilingue detestabit̄ · lc · iij ·

Meum ē cōsiliū & equitas · mea prudētia · mea ē fortitudo · P me reges regnant · & legū cōditores iusta decernūt · P me p̄nceps imperat · & potentes decernūt iusticiā · Ego diligentes me diligo · & q̄ mane uigilant ad me · inuenient me · Hec enī sūt diuicie & glōria · opes superbe & iusticia · Melior ē fructus meus auro

et lapide pciosō et gemma mea argēto
electo. In viis iustitie ambulo. īmedio
semitaꝝ iudicij. ut ditē diligētes me
et thesauros eoꝝ repleam.

Dñs possedit me īitio Sabbato
uiaꝝ suaꝝ. antequā q̄q̄ faceret
ap̄cipio. Ab eterno ordinata sum. et
ex antiq̄s antequā terra fieret. Nōdū
erant abyssi. et ego iam cōcepta eram
nec dū montes gravi mole cōstituerāt
ante colles ego parturiebar. adhuc
terrā nō fecerat. et flumina. et cardines
orbis terre. Quando ꝑparabat celos aderā
quando certa lege et gyro ualiabat abyssos. quando etherea firmabat sursū. et
ponebat fontes aquarū. Quando circūdabat mari terminū suū. et legē ponebat
aquis ne trāsirēt fines suos. quando appendebat fundamenta terre. cū eo eram
cuncta cōponēs. et delectabar p singulos dies. ludens coram eo oī tp̄e. ludēs
orbe terrarum. et deliciē meę cū filiis hominū.

Nunc filij audite me. Beati
beati qui custodiūt uias meas. Audite disciplinā. et estote sapientes.
et nolite abicere eā. Beatus homo
qui audit me. et q̄ uigilat ad fores
meas quotidie. et obseruat ad postes
hostij mei. Qui me inuenerit. inueniet
uitā. et hauriet salutē a dō. Qui
autē īme peccauerit. ledet aiam suā.
Omnes qui me oderūt. diligūt mortē.

Sapientia edificauit sibi domū. excidit columpnas
septē. īmolauit uictimas suas. miscuit uinū. et apposuit mēsam suam.
Misit ancillas suas ut uocarent ad
arcem. et ad menia ciuitatis. Si qs
ē parūulus ueniat ad me. et īsipi
entibus locuta ē. Venite comedite
panē meū. et bibite uinū qd miscui
uobis. Relinq̄te īfantiā. et uiuite
et ambulate uias prudētie.
Q̄ erudit derisorē ipse sibi iniuriā
facit. Et q̄ arguit impiū. generat
maculā sibi. Noli arguere derisorē
ne oderit te. argue sapientē. et di
liget te. Da sapienti occasionē. et ad
det ei sapiā. Doce iustū. et festina
bit accipe. Dominica. xxi. cap

Frēs. Notū uob facio euāgliū
qd ꝑdicauī uob. et qd accepistis
et in quo et statis. p qd et saluemini. Oī
mpe sēpiterne dē. qui habūdā
cia pietatis tue et uirtutis supplicia exercendis. et uota. effunde sup nos im
mensericordiā tuā. ut dimittat que cō
scientia metuit. et adiciat qd oratio nō ꝑsumit. ꝑ. Ic. ꝑma.

Gla dei et pax celare ubū. et gla
regū inuestigare sermonem.
Celū sursū et terra deorsū. et cor regū
īscrutabile. Auferte rubiginē de ar
gento. et egredietur uas purissimū. au
fer impietatē de uultu regis. et firma
bitur iustitia thronus eius. Ne gloriāris ap
parens coram rege. et in loco magnorū
ne steteris. Melius ē ut dicat tibi ascende
huc. q̄m humiliari coram principe.
Que uiderūt oculi tui ne Ic. ij
proferas iurgio cito. ne postea
emendare nō possis. cū dehonestāueris
amicū tuū. Causam tuā tracta cum
amico tuo. et secretū ext̄neo ne re
ueles. ne forte īsultet tibi audiens
et exprobrare nō cesset. Mala aurum hec

nis argẽteis· qui loq̃t̃ur uerbũ ĩpẽ suo· ℣ Inauris aurea ⁊ mũgarita fulgens· qui arguit sapiẽtẽ ⁊ aur̃e obediẽtẽ·

Sicut frig̃ nix in die· ℣c· iij· messis· ita legatus fidelis eis q̃ mittit illũ· animũ illi req̃estere facit· Nubes ⁊ uẽtus ⁊ pluuie seqũtes· ut gl̃ osus ⁊ pmissa cõplens· Patiencia le nes pn̄ceps· ⁊ lingua mollis cõfringet duriciam· Mel inuenisti comede qđ sufficiat t̃· ne forte satiatus euomas illud· Subtrahe pedẽ tuũ de domo pximi tui· ne forte satiatus oderit te· ℣c· iiij·

Gloria dei ẽ celare ũbũ· ⁊ gl̃a regũ inuestigare sermonẽ· Ds hic ex̃pe filius dei· cui gl̃a fuit celare ũbũ· idest se ipm· q̃ndo natus i carne· poci se hoĩs q̃m dei filiũ dici· ⁊ cõfiteri uoluit· ut eum diabolus nõ agnosceret· ⁊ sic sua passione genus humanũ· liberaret· Nam si agnouiss· nũq̃m crucifixiss· Celabat g̃ sermonẽ· q̃ndo ifirma serui occultabat· potẽciã diuinitatis· ut dyabolꝰ agnoscẽs fragilitatẽ carnis· festinaret eũ nude re passionis crucis· q̃mus pignorancia passionis· puenret ad gl̃am resurrec

Et gl̃a regũ inuestigare· ℣ Sapiens· garire sermonẽ· Reges dicit sõl aplos· qui q̃tenus· nõ manifeste se eis dñs demonstrabat· ꝫ poci mistice ire legi uolut· summa diligẽcia p̃strutabãt sermonẽ eis· ut illud· ego ⁊ pat̃ unũ sumꝰ· ⁊ certa hui modi· Demq; celans ubi ẽt̃ura· ⁊ p̃tendẽs ifirmitatẽ aut quie diuin hoies ee filiũ hoĩs· Qui regũ eruit· inuestigatio ei sermone· qũe antea sepius audierat· respondit· Tu es xp̃s filꝰ dei uiui· Aliter· Honor ẽ homi

nũ secreta eis abstondere· ⁊ gl̃a ẽ dei sermonũ eis mysteria apire· ℣c· vj·

Celũ sursũ ⁊ terra deorsũ· ⁊ cor regũ instrutabile· Q̃nũ distet inter celestes creaturas· idest sõl angelos· ⁊ terrenos hoies· scitur· q̃ deorsũ cõsistãt· tamtũ abest dei sapia ab hoĩum stulticia· ideo aut· cor regũ istrutabile· Aliꝰ· Rex dei uocat sõl ppl̃as ⁊ aplos· qui diuina largiente clemẽcia· meruerũt cõprehendere archana diuinitatis· Sicut g̃ fragilitatis nr̃e capacitas· nõ ualet cõprehendere altitudiem celi sursũ· ⁊ pfunditatẽ t̃re deorsũ· ita nõ ualet inuestigare· ⁊ fundituꝰ cõprehedere corda regũ· idest sticiam pp̃ias ⁊ aplos· Aufer rubiginẽ de argẽto· ⁊ egredietur uas purissimũ· Aufer lutũ de facie sup ficiem de sacro eloquio· ⁊ inuenies stilũ purissimũ· subuultare lutũ terrenũ· ⁊ sub carnali figuris terimonias· spiritalis latitãs mysteria· Aliter· Si rubigo i argẽto· in esse dicitur· eũ sacra scptura p carnalem ydeoz· i relectũ· seu falsa heresiũ dogmata· corrupit· que rubigo sustinenda· ut auferat necesse ẽ· qualit̃ uas purissimũ· idest clarus intellectus· in domum lutreus· ei

Illo· t· dicit· Sedm lucã ℣ cadet· ille de se· ad quos dã· qui se cõfidebant· iustos· ⁊ aspnabant cereros· parabolam istã· Duo hoies ascenderũt i templũ ut orarẽt· unus phariseus ⁊ alt̃ publicanus· Et rel· Omit· ven· bede p̃bi

Dicit ille ad quos dã· qui se cõfidebãt iustos· ⁊ aspnabantur cereros· parabolam istã· Quia parabolam dñs qua sep orare· ⁊ nõ deficere docebat· ut cõtigit· ut dicer uenẽte iudice

difficile fidē i tra repiendā · neq; sibi
fore desup nacta fidei cognitōe · ul'
etiā cōfessione blandiret · mox patre
nī mitit parabolam diligēcius ostē
dit · adō fidei nō ūba examināda ſz
opa · Jnt̄ que nimirū opa · maxime
regnat humilitas · Vñ & sup cū fidē
gno synapis · minuto q̄dē ſz ercōm
one fragilium cōparauer · ōſi ex
ponēdo subiunxit · Cū fecerit oīa q̄
p̄cepta sūt uobis · dicite seruī
inutiles sumꝰ · Cui cōtū supbi · cū neq; om
nia · ſz modicū quid eoz que p̄cepta
sūt faciāt · nō solū mox de sua iusti
cia p̄sumūt · ſ & ipsos quosq; despi
ciūt · atq; ideo ōſi fide nacta · cū om
nem nō exhibuerūt · Duo hoies ascen
derūt i templū · ut oraret · unus pha
riseus · & alt̄ publican̄ · Publicanus
humilit̄ oās · ad illa p̄fata indue hoc
ē ecclie mēbra primer · de quib; sup̄ di
cit · Dās aūt nō fuerit mundicia eleē
tos suos · clamāca ad se · vij ·

Pharisei aūt mūra iactās · hec
apud se orabat · Dꝰ grās ago t̄
qua nō sū sicut cēt̄ hōm · raptores
iniusti · adult̄ · uelut etiā hic publican̄ ·
Quamor sūt species · quib; omīs tu
mor arrogātiē demōstrat̄ · cū bonū
aut asemet ipis hēre se estimāt · aut
sibi datū de sup̄ creditū · ac p̄sumt se
hoc accepisse mūs purū · aut certe
cū iactant se hēre qd nō habēt · aut de
speciē cet̄is singulis uideri appetūt ·
hēre qd nō hīnt · Qua pharisei iste iac
tantie pestē laborasse deprehenditur ·
q̄ idcirco de templo absq; iustificatione
descendit · q̄a bonoz opū mūra filii ōſi
singulis t̄ buens · omnia publicano
se p̄mittit · Jeiuno bis i sabbato · decimas
do oīa que possideo · Ezechiel ꝑpha
otēſis sibi animalib; celi scribit · ro
tis corp̄ plenū oculis i circuitu ipoz
q̄tuor · Corpora q̄ppe animaliū idcirco
plena oculis describūt · q̄a sēp̄ actio
ab oīa parte circūspecta ē · bona de
siderabilit̄ p̄uidēs · mala fugere cauēs ·
Sz nos sepe diu i aliis rebz irrendā
sit ut alia negligam̄ · ubi p̄cauendo
olim nō hēmus · Nam ecce publicanus
pharisei ad exhibendā abstinētiam ·
ad impendendā miam · ad seruādā deo
grām · olim habuerat · ſz ad humilitatis
custodiā nō hēbat · Et quid p̄dest · qd
cont̄ hostū insidias · pene tota cau
tas cauere custodit̄ · si unū foramē ap
tū relinq̄tur · ubi ab hostib; intretur ·

Et publican̄ alongē stans · ix ·
nolebat nec oculos ad celū leua
re · ſz percutiebat pectus suū dicēs · Dꝰ
p̄pitius esto mihi peccatori · Dico uobis
descendit hic iustificatus i domū suā ab
illo · Quāta fiducia uenie digne pe
tēdi · p̄bet · qd publican̄ qui reatū
sue nequitie p̄fecte cognouit · sicut
cōfessus ē · & si iustus ad regnū uenit ·
iustificatus a templo rediit · Typice aūt
pharisei ydeoz ppls ē · qui et iusti
ficatoēs legis et rotulū mūra sua · Pu
blican̄ ū gentilis ē · qui longe adeo po
situs · cōfitet̄ peccā sua · Quoz unus
supbiendo retrusit humiliatus · alter
lamēta ad ppitiā re meruit extra
hi · q̄a oīs qui se exaltat humilia
bit̄ · & qui se humiliat exaltabitur ·
Et de utroq; ppō p̄fato · de oīa supbo

nl' humili recte poterit intelligi· sicut
et illud qđ alibi legimus· Ante ruinā ex
altitudine cor· et ante gl̄iam humiliatur·
Qua ꝓpt̄ et deus his elati pharisei· quib⁹
humiliari nō meruit· possumus ex diuīo
formā humilitatis qua sublimem assume-
ur sicut ille cōsiderantis et peccatū uicis
et sinus uirtutib⁹ ē elatus ad ruinā· ita
nos nō nīa solū pigritia· sz et meliora ur
tutib⁹ īspectis· humilitatē ad gl̄iam· q̄rem
mus quidq; nām· hoc apud se supplex ac
submissus obsecret· Ds ompe miserere
supplici tuo· qua nō sū sicut cēteri homi-
ū· seruu tuu· cōtemptu seculi sublimes· multi
ce meruo gl̄iosi· castitatis laude angeli-
ci· uelud etiā multi ulozū· qui post
flagitia publica· penitētiā ꝑ meruerūt
ee deuoti· qui etiā si quid bonū· tua gr̄a
largiente fecero· quo fine hoc fiat am-
qua ue ate dilectione pensem· ignō

Hec· Notū uob̄ facio· cap̄ vi·

Dū hominēs ascenderent in templū ut orarent
unus pharisēus et alter publicanus· pharisēus stās
hec apud se orabat· deus gr̄as tibi ago qua nō
sum sicut ceteri hominū· raptores· iniusti· adulteri·
ri· uelut etiam hic publicanus· publicanus aūt
stans petebat· pectus suū· dicēs· deus ꝓpitius
esto michi peccatori· Dūdēs· Hec· Notū uob̄ O mpe sēpi
terne ds·

Qua ratōe ꝓdicauerī uobis· vii·
si teneris nisi fidei· credidistis·
tradidi eī uob̄ ipsi· qđ et accepi· qm
xp̄s mortuus ē ꝓ peccatis nr̄is secūm scripturas· et qua sepultus ē et qua surrexit
et ea die secūm scripturas· et qua uisus est
cephe· et post hec undecim· O mpe sēpit·

Deinde uisus ē plusqm ad· ix·
q̄ngentis frib⁹ simul· ex quib⁹ multi
manent usq; adhuc· quidā aūt dormiūt·
deinde uisus ē iacobo· deinde apl̄is oib⁹
nouissime aūt oīum tāq̄m abortiuo uisus
ē et mihi· ego enī sum minimus oīum apl̄oz·
qua nō sū dignus uocari apl̄s· qm̄ ꝑsecutus
sum ecclām dei· gr̄a aūt dei sū id qđ sū·
et gr̄a eius mihi uacua nō fuit· O mpe sem
pitne ds· Hec· Notū facio uobis·

Stans alongē publicanus· nolebat oculos adeleuare· sz percutiebat pectus suum dicens· deus
ꝓpitius esto michi peccatori· eu[angelium] Deus
ꝓpitius esto michi peccatori· q̄ magnē mpe
sēpit·

Gaudiū et gladius et fuga·
fugiam· atra· homo q̄ loq̄tur
contra ꝓximū suū· testimoniū falsum·
Dens putridus et pestilentus· qui spar
sus infideli· in die angustie· et amittit
pallium in die frigoris· Acetū in uulnere q̄
cantat carmina corde pessimo· Si esu
rit inimicus tuus· ciba illū· si sitierit
da ei aquā bibere· Prunas enī cōgre
gabis sup caput eius· et dns reddet ti·

Ventus aquilo dissipat· Ec· ii·
pluuias· et facies tristis lingua de-
trahentis· Melius ē sedere in angulo
domatis· qm̄ cū muliere litigiosa in
domo cōmuni· Aqua frigida anime

scientia & mūcius bonus de tra
longinq̄ fons turbatus pede & ue
na corrupta iustus cadens coram
impio. Sicut qui mel comedere multū
nō ē ei bonū. sic qui scrutator ē ma
iestatis opp̄met̄ a gl̄a. Sicut urbs
patēs & absq; muro; ambitu. ita
vir qui nō potest ī loq̄ndo cohibere
spīm suū. Tu aūt. Tē. iij.

Nomō nix estate & pluuie in
messe. sic īdecēs ē stulto gl̄a
llam sicut aui⁹ ad altu⁹ & uolans
& passer quolibet uadēs. sic male
dictū frustr̄ p̄catū. īq̄e plam sup
uenit. flagellū equo & chamo asi
no & urga dorso īprudēciū. Ne res
pondeas stulto iuxta stultitiā suā.
ne effiaris ei similis. Responde
stulto iuxta stultitiā suā. ne sibi
sapiens ē uideatur. Frē. iij. Tē. i.

Claudus pedibus & umq̄ tamē ha
bens. qui mittit uba p̄cium
stulti. Quo⁹ m̄ pulcra stultis̄ hr̄ clau
dus tibias. sic īdecens ē īore stultor
parabola. Sicut q̄ mittit lapidē īacer
uū mercurij. ita qui tribuit īsipienti
honorē. Quo⁹ m̄ si spīa nascat̄ īmanu
tēmulenti. sic parabole īore stultor
iudiciū det̄minat causas & q̄ īponet
stulto silenciū. mal⁹ mitigat. Sicut a
ui⁹ qui reūtitur ad uomitū suū. sic ī
prudēs qui ītat stultitiā suā. Tē. ij.

Vidisti hoīem sapientē sibi uider
magis illo spem hēbit stultus.
Dicit piger leo īuia. leena īmmetibus.
Sicut hostiū ūtitur ī cardine suo. ita
piger ī lecto suo. Abscondit piger ma
nus suas sub ascella & laborat si ad os

suū eas cōuertit. Sapiencior sibi pig
uidet̄ septē uiris loq̄entibus sentēcias.
Sicut q̄ apphēdit auriū canē. sic qui
trāsit ī patiens cōmiscet̄ rixe alt̄ius.
Sicut notus ē q̄ mittit lanceas & sagit
tas īmonē. sic uir q̄ fraudulent̄ nocet
amico suo. Et cū fuerit deprehēsus dicit
ludens feci. Tu aūt. Tē. iij.

Cum deficerit ligna extinguetur
ignis & susurro nec subtracto liti
gio cōquiescit. Sicut carbones ad pru
nas & ligna ad ignē. sic homo iracūdus
ad suscitandas rixas. Verba susurronis quasi
simplicia & ipa penetrāt ad īma mētis
uētris. Quo⁹ m̄ si argēto fictili ornare
uelis uas fictile. sic labia tumētia cum
pessimo corde socianda. Labijs suis ītelli
git inimicus. cū īcorde tractabit dolos.
Cūm submiserit uocē suā. ne credide
ris ei. qm̄ septē nequitie sunt īcorde illi⁹.
Qui operit odiū fraudulent̄ reuelabit
malitiam ei⁹ īconcilio. Q̄ fodit foueā īci
dit ea. & q̄ uolutat lapidē reūtet̄ ad eū.

Lingua fallax nō amat Frē. iij.
ueritatē & os lubricū opat̄ ruinas.
Ne gloriet̄ is crastinū. ignorās q̄d sup
uenturā pariat dies. Laudet te os alienū
& nō os tuū. extraneus & nō labia tua.
Grauis est lapis. & onerosa harena. sed ira
stulti utroq; grauior. Ira nō hr̄ miam. nec
erūpens furor. & impetū cōtrahere
quis potest. Melior ē manifesta correp
cio. qm̄ amor absconditus. Melior sunt
uulnera diligentis. qm̄ fraudulenta o
scula dientis odientis. Tē. ij.

Anima saturata calcabit fauū.
& anima esuriens etiā amara pro
dulcia reputat. Sicut auis & migrās

de mdo suo. sic ur qui relinq̃t locũ suũ.
Vngẽto & varijs odorib; delectat cor.
& bonis amicis & cõsiliarijs aĩa dulco
rat. Amicũ tuũ & amicũ patris tui ne
dimiseris & domũ fris tui ne ingredia
ris in die afflictõis tue. Melius ẽ uici
nus iuxta. q̃m frat̃ procul. Erude sapiam
fili mi & letifica cor meũ. ut possis ex
probranti respõdere sermonẽ. Astutus
uidens malũ abscondit se. paruuli
pertranseũtes sustinuere dispendia. Tolle
uestimẽtũ ei. qui spopõdit pro extraneo.
& pignus. qui pro alieno aufert ei pignus. Sc. iij.
Qui bñdicit proximũ suũ. uoce gran
di de nocte cõsurgẽs. maledicenti
similis erit. Tecta perstillancia in die frigo
ris. & litigiosa mulier cõparant̃. Qui re
tinet eã. q̃si qui uentũ teneat. & oleũ dex
tera sua uocabit. Ferrũ ferro acuitur.
& homo exacuet faciẽ amici sui. Qui ser
uit ficũ comedet fructũ ei. & q̃ custos ẽ dñi
sui glificabit̃. Quomõ in aquis respon
dent multis ps̃picientib; sic corda homi
nũ manifesta sunt prudentib;. Sc. iij.
Infernus & perditio nõ replebũt̃. similiter
& oculi hõis insatiabiles. Quom̃ probat̃ in
cõflatorio argentũ. & in fornace aurũ. sic
probat̃ homo ore laudãtis. Si cõtuderis
stultũ in pila q̃si tritũ ex frumẽto cum pis
tillo. nõ auferet̃ abeo stultitia ei. Dili
genter agnosce multũ pecoris tui. tuosq;
greges cõsidera. Non enim habebis in gre
pore firmitatẽ. si corona trib; & in gene
ratiõe & generatiõem. Apparuerunt prata. & appa
ruerunt herbe montiũ. & collecta sunt fe
na de montib; in agmẽ aduentumẽtũ tuo
rum. edi pecũ agri. sufficiant tibi lac caprarũ
in cibos tuos & necessaria domui tue. & ad
mentũ ancillis tuis. Sc. iij.
Fugit ipius nemine psequente. iustus
autẽ q̃si leo cõfidens absq; terrore erit.
Propter peccata terre multi principes ei. & per
hõis sapientiam & horũ scientiam que dicun
tur diuturnus erit. Vir pauper calump
nians pauperem. similis ẽ imbri uehemẽ
ti in quo paratur fames. Qui relinquũt le
gẽ laudant impiũ. qui custodiũt succen
duntur contra eũ. Viri mali nõ cogitant
iudicium. qui autẽ requirũt dñm. animaduer
tunt omnia. Melior ẽ pauper ambulans in
simplicitate sua. q̃m dives prauus moribus.
Qui custodit legẽ. filius sapiens. Sc. iij.
Ẽ. & qui autem pascit cõmessatores. cõfun
dit patrem suum. Qui coacervat diuicias usu
ris fenore liberali cõgregat eas. Qui de
clinat aurem suam ne audiat legẽ. oratio ei
erit execrabilis. Qui deprauat iustos in via
mala. in interitu suo corruet. & simplices
possidebũt bona ei. Sapiens sibi uidet
ur dives. pauper autem prudens scrutabit
eum. In exultatiõe iustorum multa gloria ẽ. regi
natibus impiis ruine hominũ. Sc. vij.
Qui abscondit scelera sua nõ dirigẽt
Qui autem cõfessus fuerit & reliquerit
ea misericordiam cõsequetur. Beatus homo q̃ semp
er pauidus. qui uero mentis ẽ durum corruet in ma
lum. Leo rugiens & ursus esuriens. prin
ceps impius super populum pauperem. Dux indiges
prudentia. multos opprimet per calumpniam.
Qui autem odit auaritiam longi fient dies
eius. Hominem qui calumpniatur anime sua
inimicus. si usq; ad lacum fugerit nemo sustine
bit. Qui ambulat simpliciter saluus erit.
qui pauis ingredit̃ uias. cõcidet semel.
Qui operat̃ terram suam saturabit̃. Sc. ij.
Panibus. q̃ sectat̃ otium replebitur

egestate. Vir fidelis multū laudabit⁹
qui aūt festinat ditari nō erit īnocēs.
Q cognoscit iudicio faciem. nō facit
bene iste. & pro buccella panis deserit ue
ritatē. Vir q festinat ditari & alijs īuidet
ignorat qđ egestas supueniat ei. Q corri
pit hoīem grāue postea īuenīet apud
dñm. magis q̄m ille q̄ pingue blandimē
ta decipit. Q subrīhit aliquid a patre suo
& matre. & dirit nō ē pcīm. particips ho
micide est.
Qui se iactat & p̄. iij. ¶ Vir inīqe est.
dilatat. ut rixa cōcitat. q̄ sperat i
dño sanabit⁹. Qui cōfidit īcorde suo stul
tus ē. qui aūt graditur sapienter ipse sa
nabit⁹. Qui dat paupi nō īdigebit. qui
despicit deprecātē. sustinebit penuriam.
Ex cū surrexerīt impij. abscondent⁹ hoīes.
cū illi pierīt multiplicabūt⁹ iusti. Vbi
qui corripientē dura cernit cōtēptū
repentinus supueniet īteritus. & cū sana
ri nō sequetur. In multiplicatōe iustoz
letabit⁹ vulgus. cū impius sūpserīt pote
statū. gemet pplūs. Salvato. lc. i.
Vir q amat sapiam. letificat pa
trē suū. & q aūt nutrit scortū p
det substātiā. Rex iustus erigit terrā.
vir auarus destruet eā. Homo q blan
dis fictisq; sermōibz loquit amico suo
rete expandit pedibz eius. Peccatū vi
rī nequā inuoluet laqueus. & iustus lau
dabit atq; gaudebit. Nouit iustus cau
sas paupū. impius ignorat scientiam.
Homines pestilentes dissipāt
ciuitatē. sapientes aūt auertunt
furorē. Vir sapiens si cū stulto cōtēde
rit. siue rascat siue rideat. nō īuenīet
requiē. Viri sanguinū odērūt simplicē.
iusti aūt quērūt animā eius. Totū spīm suū
pfert stultus. sapiens differēs & re
seruat in posterū. Princeps qui libenter
audit verba mēdacij. omēs ministros hz
impios. Pauper & creditor obuiauerūt
sibi. vtrūq; illuminat⁹ ē dūs. iij.
Rex qui iudicat in veritate pauperē
thronū eius ī etnū firmabit⁹. Vir
ga atq; correptio tribuent sapiam.
pauper aūt qui dimittit⁹ uoluptati sue
cōfundet matrē suā. In multiplicatōe
impioz multiplicabūtur scelera. & iustī
ruinas eoz videbūt. Erudi filiū tuū
& refrigerabit te. & dabit delicias ani
me tue. Cū prophetia defecerit dissipabit⁹ pplūs.
Q custodit legē beatus ē. Seruus vbo
nō poterit erudiri. q̄a que dicit intelli
git & respōdere cōtēnit. Vidisti ho
minē velocē ad loquendū. stultitia magis
sperandā ē. q̄m illi correptio. Qui delica
te a puericia nutrit seruū suū. postea
illū sentiet cōtumacē. Vir iracūdus
prouocat rixas. & q̄ ad īdignandū facil
lis ē. erit ad pcīm pclusior. Superbū se
quit humiliatas. & humilem spū su
scipiet gla. Q cū fure participat. odit
aīam suā. adiurātē audit & nō indi
cat. Q timet hoīem cito occurret. qui
sperat in dño sublevabit⁹. Multi rogāt
faciem principis. & a dño iudicium egre
ditur singulor. Dominica xvi.
Fres. fiduciā talem habem⁹ p xpm ad
dñm. nō q̄d sufficientes simus cogita
re aliq̄d a nobis q̄si ex nobis. sed sufficien
cia nr̄a ex deo est.
Ompe & miserator dns. de cui mu
nere venit ut tibi a fidelibz nris
digne & laudabiliter seruatur hoc qs
nobis ut ad promissiones tuas sine offen

sione animi ꝑ. ℣c. ꝓma.

Verba ecclīastes filij dauid regis ierlm. Vanitas vanitatū dixit ecclīastes. ōnia uanitas. Qd̄ hītam plus hō de uniūsd̄ labore suo. qd̄ laborat sub sole. Generatio ꝓterit. ⁊ generatio aduenit. tm̄ ū ītēnū stat. ℣. Oritur sol ⁊ occidit. ⁊ ad locū suū reuītur. ibiq; renascens gyrat ꝑ meridiem. ⁊ flectitur ad aquilonem. Lustrans uniūsa circuitu pgit spūs. ⁊ ī locū suū reuītur. Omnia flumina īrāt īmare. ⁊ mare nō redundat. ad locū unde exeunt flumina reuertūt. ⁊ reuerti fluūt. Cuncta hereūt difficilis. non potest eam homo exprimere sermone. Non saturat oculus uisu. nec ℣. iij. auris ipletur auditu. Quid est qd̄ fuit. ipm qd̄ futurū ē. Qd̄ ē qd̄ futurū ē. ipm qd̄ faciendū ē. Nichil sub sole nouū. nec ualet quisq̄m dicere. ecce hoc recens ē. Jam em̄ p̄cessērunt īsēclis. que fuerūt ante nos. nō est ꝑ memoria. ⁊ nec eoꝝ quidē que postea futura sūt erit recordatio apud eos. qui futuri sūt īnouissimis. Ego ecclīastes qui fui rex ierlm. ꝓfui īaīo meo q̄rere. ⁊ inuestigare sapiēter. de oīb; que fiunt sub sole. Vanitas uanitatū dixit ꝑ. iij. ecclīastes. ōnia uanitas. Qd̄ habet hō īomī labore suo. qd̄ laborat sub sole. Post generationem generationē. qd̄ uana sint oīa ab hominib; ītapit. qd̄ fruſtra īmūdi iſti laborē desudēt cōgregātes diuitias erudientes liberos. ambientes honorē. edificia cōstruentes. ⁊ īme dio opis subitanea mortis subtracti audiūt. Insipiens hac nocte auferēt ate aīam tuā. que aūt ꝓparasti cuī erūt. Vanie cū ex oīm labore mei hil sibi ī hac uita ī quo laborat. unde supra fuit. ℣c. ℣.

Generatio uadit. ⁊ generatio uenit. ⁊ tra īsterlin stat. Aliis morientibz nascūt alii. ⁊ quos uidere. nō uidēs. incipit uidere. qd̄ nō erat. Qd̄ hac uanitate. quia trā mauere que hoīm causa facta ē. ⁊ ꝑm hoīem tre dīm ipulueē repere dissoluī. Alle. Pruna recedit generatio uideoz. ut succedat generatio de gētib; cōgregata. Terra aūt ram dui stat. qm̄ dui synagoga recedente ecclia oīus ītro eat. Cui eni ꝓdicatū fuit ewāgliū ī toto orbe. tūc erit finis. Imminente ū cōsūmatione. celū ⁊ tra ꝑ trāsilūt. Et signāter nō ꝓt. ⁊ tra īsterlis stat. ꝫ in sēcla. Porro laudam dm̄ nō iuno sēcla. ꝫ ī sēculis sēculoꝝ. ℣c. ℣i.

Oritur sol ⁊ occidit sol. ⁊ ad locū suū ducit. ⁊ oritur ibi. Sol ipe qui illuē mortalib; datus ē. interitū mūdi ortu suo cottidie īdicat. ⁊ occasu. q̄ postq̄m ardentē rotā occāno mergit. ꝑ īcognitas nobis uias ad locum unde exierat. regredit. expleto q; nocturis arcto. rursū de thalamo suo festinus erūpit. Peo aūt qd̄ uulgarium editōm sequentes possum. ad locum suū ducit. aquila interpretat aspirat. symmachus ⁊ theodocion reuertit. qua uidelicet sol reūtat ad locū suū. ⁊ ibi unde ꝓfectus fuerat aspiret. Hoc aūt totū ideirco ut docat mun

ciombꝫ repoꝛ ⁊ mortui occasiꝰ: sic de
ꝝ humanā etatē labi ⁊ fugere. dum
nec dies stat. Alie. Sol iusticie n
cui aus ē surrexi. tumentibꝫ oriꝛ
⁊ pseudoꝓphis occidit meridies. Cū
aūt ortus fuerit. i locū suū nos re
uit. Quo. videlicet ad patrē. adhoc
eū uenit. ut nos de terris ad celū le
uet ⁊ dicat. Cū exaltatus fuer filii
hoīs oīa traxit ad se. Nec mirū filiū
ad se trahere credēs. cū ⁊ pat ipe
ad filiū trahat. Nemo eū uenire
ad me. nisi pat qui misit me
adducat eum. Sedm marcum.

In ullo. t. Exiens hic de finibꝫ tyri
uenit p sydonē ad mare galilee
mē mediōs fines decapoleos. Et
relqua. Omel' venabil' bede pbri

Surdus ille ⁊ mutus que mira
bilit curauit ad dño. modo cum
euāgelīm legēt audiuim. genꝰ designat humanū. i hīs qui aberrore dya
bolice detepēdis diuina meret gra
liberari. Obstinauit nāq; hō ab audi
endo uere uba. postqm mortifera serpē
tis uba. contra dnm tumultus audiuit.
Mutus a laude cōditoris effectus ē.
ex quo cū seductore colloqui hre ꝓpo
sit. Et mire clausit aures ab audiēda
in anglos laude creatoris. qua ad au
diendā et de creatoris narratiōe
sermonibꝫ hostis iacturā apuit. Hic
rito clausit os ad dicenda cū anglis
laude creatoris. qd nequid ad meliorem
dū et de creatoris opus. cibi uerbi p
uaricatōe simplicē ipleuit. Et heu mi
ser genus humanū defecisti. qd inuidie uicioꝝ germinauit. uiciosius multo
dilatari cepit. ip agmē rumoꝝ. ita
ut uemente iam die. exceptis
paucis de iudea fidelibꝫ. totus pene
mūd ab agnitōe ⁊ cōfessione iusticie
surd' errauit ⁊ mutus. Et ubi habū
dauit pcm. sup habūdauit gra
uem nāq; dns ad mare galilee. ubi
nouerat egrotare que sanaret. Venit
sue gre pietatis. ad tumultus turbida
⁊ istabilia gentiū corda. in quibꝫ no
uerat ee qm ad sua gram pmeret.
Et bene mē mediōs fines decapoleos
ad mare galilee. ubi egrotū sanaret
uenisse. phibet. quia relicto obsti
diam plō qui decalogi mandata acce
pat. ecclesia uenit ad gentes. ut sicut
iohes aut. filios dei q erāt dispsi. con
gregaret in unum.

Et adducūt ei iguit surdū ⁊ mu
tū ⁊ deprecant eū. ut ponat ei
manū. cuius ipe surdo salutarē agno
scere. mutis rogare neglēt. adducūt
eū amici. ⁊ pro eis salute dño supplī
cabāt. Sic nimirū sic ispiritalis ne
cesse ē curatōe gentis. ut si quis hu
mana industria ad audiendū cōfessionē
ꝙ iustitie cōuertī nō poterit. diuine
pietatis offeratur aspectibꝫ. atq;
ad sanandū eū. sup ne manus flagi
tet auxiliū. Nec tardat celestis me
dici. si ire ꝓ peccatis nō hesitat
nec deficit oratio. Vñ statī subiūgit
qui apprehendēs egrotū. hic de tur
ba seorsū. misit digitos suos in aures
eius. et exspuens tetigit linguā ei.
Digitos quippe surdo iam tacite ur
gebat. ut audiat. mittit. cū p dona gre spūa
lis. dū nō credēs. ad auditū

sui ubi cōuiuit. Et spuens lingua unc
ti ur loh ualeat retingui. cū p̄mittē
rui p̄dicacōis tracōm fieri. qua cōfi
teri debeat p̄fitē. ꝑ digitos nāq; dñi
spe sci dona sig̃ficari. r ꝑe docet di
cens. Si ego in digito dei eicio demo
nia. qd aliud euāgelista manifesti
ponit. si ego in spu dei eicio demonia
r psalmista ubi aut. Cū uidebo celos
opa digitoꝝ tuoꝝ. idest uidebo sōs
nō sine mīro ut̄ tuū. ꝫ tuu munere
ut̄ tuū. t̄renū suspēdi. r celestia sic
ros cōuersacōe sublimes. Spuū quoq;
capitis r oris dñi. ubū ē euāgliū. qd
er inuisibiliu inuīdo ut sanari posset. mīs
trare dignatus est. Ic. ir.

Notandū sane. qd dñs pulsāt
auriculas linguaq; sanandi
tangēt egroti. apprehendēs eū secessit
durit de turba. prima nāq; salutis
spes ē. quēlibet ad fletoꝝ uictoꝝ tumul
tus turbasq; deserere. r sic suscipiēdi
sanitatis munera. humiliē caput i
clinare. neq; illatenus sanari posse
ē. qm̄ dū quis inordinatis moribus adhe
rere. sup uacuis ubis delectari. aut
bulentis cogitacōibus nō timet. deuiā
ri. Ar qui miserāt r adiuuante
dño. turbidā prudē cōuersacōis suam
mutauit. q̄ ispiracōm diuine gr̄e cor
de cōcepit. q̄ uerbo doctrine celestis cō
fessionē uere didicit. fidei. restat ut
cōfestim optate sanitatis gaudia cō
sequat̄. Vñ bene postq̄m de turba se
gregat ifirmū dñs. postq̄m digitos
mittit in auriculas. postq̄m spuro rāgit
linguam illi. subiungit. Et suspiciens
in celū ingemuit r ait illi. Effeta qd est
ad apire. Et statim apte sunt aures ei r
solutū ē uinculū linguae ei. Et recte sa
natus egrū dñs. suspicit in celū. ingr
muit. ut ubi nobis spanda salus. r qua
cōpūctionis ul' lacrimaꝝ sit deuocione que
renda ac petenda significet. cap.

Fres fiduciam talem habemus.

Dum transiret dominus puerdos filios eyri surdos

Ompe r

fecit audire r mutos loqui. p benedōs miserioꝝ dō.

Fres fiduciā talē. Ompe r miserioꝝ ii.

Fres xpe ydoneos nos fecit. vi.

ministros noui testamenti nō littere
sed spu. littera enī occidit. spe aut uiuificat.

Ompe r miserioꝝ dō. ir.

Fres. Si ministratio mortis litteris lapidi
bus fuit ingla. ita ut nō posset intuē
filii isrl' in faciem moysi. ꝓpter gl̄am. multus
ei que euacuat quoniā nō magis ministratio
erit spe in gla. nā si ministratio dānationis
gla ē. multo magis habūdat ministeriū
iustitie in gla. O mpe r miserioꝝ dō. cap

Fres fiduciam talem h'em. ad vesp.

Quanto eis precipiebat. tanto magis plus predicabāt

r eo amplius annumerabantur discentes. bene omnia fe

cit surdos fecit audire r mutos loqui. p magnificat.

Bene omnia fecit. surdos fecit audire r mutos loqui.

Ompe r miserioꝝ dō. sexti. ii.

Hanc occupacōm pessimam
edit dō filius hominū. ut occupa
rent ea. Vidi que fiunt ecclesiaste sub sole
r ecce unūsa uanitas. r affluentio spe. ꝑ

evovae

ùsi difficile corrigūt⁹ ⁊ stultoꝝ ĩfinit⁹
ē numerus. Locutus sū ĩ corde meo dicẽs
Ecce magnus effectus sū ⁊ p̄cessi sa
pientia oēs q̄ fuerūt ante me ĩ ierlm
⁊ mens mea cōtēplata ē multa sapiēt⁹
⁊ didici. Dedi q̄ cor meū ut scirē prudētiā
atq; doctrīnā · errores q; ⁊ stultitiā ⁊ agno
ui qđ ĩbis quoq; ēet labor ⁊ afflictio
spūs. eo qđ ĩmultā sapīa multa sit ĩdig
natio · ⁊ q̄ addit sciēciā addat ⁊ labo
rē. Dixi g̃ ĩ corde meo. Vadā ⁊ affluā
delicijs ⁊ fruar bonis. Et uidi qđ hoc q̄q;
ēet uanitas. Iu aūt. Īc · ij.

Risum reputauī errorē ⁊ gaudio
dixi. quid frustr̄ decipis. Cogitau
ui ĩ āīo meo abstrahere animo carnē meā
⁊ ut animū meū trāsferrē ad sapīam. deu
tarēq; stultitiā. donec uiderē quid ēet
utile filijs hoīm. Quo facto opus ē sub
sole numero dierū uite sue. Magnificauī opa
mea. edificauī m̄ domos. plantauī uineas.
feci ortos ⁊ pomeria. ⁊ cōseruī ea cuncti
generis arborū. ⁊ cōstruxi m̄ piscinas
aquaꝝ ut irrigarē silua lignoꝝ g̃minā
tiū. Possedi seruos ⁊ ancillas. multūq;
familiam habui. Armenta quoq; ⁊ magnos
ouium greges. ultra oēs qui fuerūt
ante me ĩ ierlm. Īc · ij.

Congregauī m̄ argentū ⁊ aurū ⁊
substantias regū ⁊ prouinciarū.
feci m̄ cantores ⁊ cantrices. ⁊ delicias
filioꝝ hoīm. Ciphos ⁊ urceos ĩ mi
nisterio aduna fundenda. ⁊ supgressus
sū opibus oēs q̄ fuerūt ante me ĩ ierlm.
Sapīa quoq; p̄seuerauit ⁊ omnia que
desiderauerūt oculi mei. nō negauī eis.
nec prohibui cor meū quin omni uoluptate frueret.
⁊ oblectaret se ĩbis que parauerat. Et
hanc ratus sū partē meā si uteret
labore meo. Cūq; me cōuertissem ad uni
uersa opa. que fecerāt manus mee. ⁊ ad la
bores ĩquibus frustr̄ sudauerā. uidi in
omnibus uanitatē ⁊ afflictionē animi.
⁊ nichil p̄manere sub sole. fīt · iij.

Transiui ad cōtēplandā sapīam
errores q; ⁊ stultitiā. Quid ē ĩqđ
homo. ut sequi possit regē factorē suū.
Et uidi quia tantū p̄cederet sapīa stul
titiā. q̄ntū differt lux tenebris. Sa
pientis oculi ĩ capite ei⁹. stultus ĩ tenebr̄s
ambulat. ⁊ didici qđ unus utriusq; eēt
interitus. Et dixi ĩ corde meo. Si unus
stulti ⁊ sapientis. ⁊ oēs occidūt. ergo
quid m̄ p̄dest qđ maiora sapīe dedi opam.
Locutus q; cū mente mea animadiri. qđ
hoc quoq; eēt uanitas. Nō enī erit me
moria sapientis simulatq; ut stulti ĩpe
tuū. ⁊ futura tēpora oblīione cuncta
parīt⁹ opient. Morit⁹ doctus simulatq; ut
ĩdoctus. ⁊ idcirco reduxit me uite mee
uidentē me mala eē uniuersa sub sole. ⁊
cuncta uanitatē. atq; afflictionē spūs.

Rursū detestatus sum Īc · ij
omnē ĩdustriam meā. ⁊ que sub sole
studiosissime laboraui. habiturus here
dē post me quē ignoro. utrū sapiens
an stultus futurus sit. ⁊ dominabit⁹
ĩ laboribus meis. quibus desudaui. ⁊ sollici
tus fui. ⁊ ē q̄ctā tam uanū. Vnde
cessauī renūciauiq; cor meū. ultra
laborare sub sole. Nam cū alius labora
uerit ĩ sapīa. ⁊ doctrina. ⁊ sollicitus sit. ho
mini otioso q̄sitā dimittit⁹. Et hoc
g̃ uanitas. ⁊ magnū malū. Quid enī
p̄derit homini de uniuerso labore suo. ⁊
afflictione spūs. q̄ sub sole cruciatus est.

cimeti dies ei⁹ labozib⁹ ⁊ cruꝑnis plen
sūr· nec pnoctē mēte reflecterēt· ⁊
hoc nōne uanitās est· Ec. ii.

Nonne meli⁹ ē comedē ⁊ bibere·
⁊ ostendere aīe sue bona de la
boribz suis· Et hoc de manu dei est·
quis ita honorabit· ⁊ deliciis affluet ut
ego· Homini bono i cōspectu suo dedit
dr sapiām· ⁊ sciēciā ⁊ letitiā· pecca
tōr dedit afflictiōm ⁊ curā superfluā·
ut addat ⁊ congreget ⁊ tradat ei q̄
placuit deo· Et hoc uanitas ⁊ cassa
sollicitudo mentis· Ec. ii.

Omnia tēpus habēt· ⁊ suis spa
ciis trāseūt uniūsa sub celo·
Tēpus nascendi· ⁊ tēpus moriendi·
Tēpus plantandi· ⁊ tēpus euellendi·
qd plantatū ē· Tēpus occidēdi· ⁊ tēp⁹
sanandi· Tēp⁹ destruendi· ⁊ tēp⁹ edi
ficandi· Tēpus flendi· ⁊ tēpus ri
dendi· Tēpus planḡēdi· ⁊ tēpus sal
tandi· Tēpus spargēdi lapides· ⁊ tē
pus colligēdi· Tēp⁹ amplexandi·
⁊ tēp⁹ longe fieri a cōplexibz· Tēp⁹
acq̄rendi· ⁊ tēpus p̄dendi· Tempus
custodiendi· ⁊ tēpus abiciendi·
Tēpus scindendi· ⁊ tēpus cōsuen
di· Tēp⁹ tacēdi· ⁊ tēpus loq̄ndi·
Tēp⁹ dilectionis· ⁊ tēpus odij· Tēp⁹
belli· ⁊ tēpus pacis· Ec. iii.

Quid habet homo amplius de labo
re suo· Vidi afflictiōm quā
dedit dr filijs hoīm· ut distēdant
in ea· Omnia bona fecit in tēpore suo·
⁊ mūdū tradidit dispositioni eoꝝ·
ut nō inueniat homo opus q̄d operat⁹
ē dr ab initio usq; in finē· Et cogno
ui q̄d nō esset melius nisi letari ⁊
bene facere in uita sua· Omnis enim homo
q̄ comedit ⁊ bibit ⁊ uidet de labore
suo· hoc donū dei ē· Didici q̄d omnia
opa que fecit dr· p̄seuerāt in etūm·
nō possumus eis q̄quam addere· nec auferre
que fecit dr· ut timeat⁹ eum· Quicquid ē
in ip̄o prius fuit· que futura sūt iā fue
runt· ⁊ dr restaurat q̄d abiit· Ec. iii.

Vidi sub sole in loco iudicii ip̄ietatē
⁊ in loco iustitie nequitiā· ⁊ dixi in
corde meo· Justū ⁊ ip̄ium iudicabit dn̄s·
⁊ tēpus omnis rei tūc erit· Dixi in corde
meo· de filijs hoīm ut probet eos dr·
⁊ ostēderet similes esse bestijs· Idcirco
unus interitus ē hoīs· ⁊ iumētoꝝ· ⁊ equa
lis utriusq; condicio· Sicut moritur homo
ita ⁊ illa moritur· similiter spirāt omnia·
⁊ nichil hr homo iumēto amplius· Cūcta
sub iacēt uanitati· ⁊ omnia pgūt ad unū
locū· de terra facta sunt· ⁊ in terrā pariter reū
nuntur· Quis nouit si spūs filiorū adam ascendat sursū· ⁊ si spūs
iumentoꝝ descendat deorsū· Et deprehēdi
nichil esse melius· q̄m letari hoīem in ope suo·
⁊ hanc esse partē illi· Quis enim eū adducet
ut post se futura cognoscat· Verti me
ad alia· ⁊ uidi calumpnias· que sub sole
geruntur· ⁊ lacrimas innocentū· nec posse
re consolarī· nec posse resistere eoꝝ uiolēcie
cūctos auxilio destitutos· ⁊ laudaui ma
gis mortuos q̄m uiuentes· ⁊ felicioꝝem
utroq; iudicauī· qui nec dū natus ē· nec
mdū mala que sub sole fiunt· Ec. iv.

Rursus cōsiderauī oēs labores·
hoīum· ⁊ industrias animadūti· pare
re inuidiā proximi· ⁊ in hoc g̃ uanitas· ⁊ af
flictio superflua ē· Stultus cōplicat manus suas·
⁊ comedit carnes suas dicens· Melior est

pugillus eū req̃e. qm̃ plena utr̃q; manꝰ
cū labore ⁊ afflictiõ animi. Considerauī
reperi aliam uanitatē sub sole. unus ē
⁊ secūdꝰ nō hꝫ. nō filiū nō frem. ⁊ tamē
labonare nō cessat. Nō satiantur oculi ei⁹
diuitiis. nec recogitat dicēs. cui laboro
⁊ fraudo aiam meā bonis. Inhoc ꝯp ua
nitatē ē ⁊ afflictiõ pessima. I. iij.

Melius ḡ ē duos simul esse. qm̃ unꝰ e
molimētis societatis siue. si unus
ceciderit ab altō fulcit̃. Ve soli q̃a cū ce
ciderit nō hꝫ sublenantē. Et si dormierīt
duo. fouebūt mutuo. unus quom̃ aute
fiet. Et si q̃spiam ꝓualuerit cont̃ unū
duo resistūt ei. funiculꝰ tꝛiplex difficile
rūpit̃. Melior ē puer pauꝑ ⁊ sapiens
rege sene ⁊ stulto. qui nescit ꝓuidere i
posterū. qđ ⁊ de carcere catꝫ ei⁹q; ī dum
quid egressꝰ ad regnū. ⁊ alius natus īegē
no inopia cõsumat̃. Ecc. vij.

Vidi cunctos uiuentes. q̃ ambulant sub
sole cū adolescente secūdo q̃ cõsurgit
pro. Infinitus ē numerus ꝑpli oīm qui fu
erūt ante eū. ⁊ q̃ postea futuri sūt. nō le
tabūt̃ ī eo. Sed ⁊ hoc uanitas ⁊ afflictio spi
ritus. Custodi pedē tuū ingrediens domū dei
⁊ ꝑpinq̃ ut audias. multo enī melior ē obe
dientia. qm̃ stultoꝝ uictimē. q̃ nesciūt q̃d
faciūt malū. Ne temere q̃d loquaris. neq;
cor tuū sit uelox ad ꝓferendū sermonē
coram. Deus enī in celo ⁊ tu sup̄ terrā. ideo sint
pauci sermones tui. Multas curas sequūt
somnia. ⁊ imultis sermonibꝫ inuenitur
stultitia. Tu aūt. Ecc. v.

Si quid uouisti deo. ne moreris reddere.
Displicet enī ei. ⁊ infidelis ⁊ stulta
promissio. si differatur. Sine uoto nonꝰ red
de. Multo melius ē nō uouere. qm̃ post
uotū ꝓmissa nō reddere. Ne dederis os
tuū ut peccare faciat carnē tuā. neq;
dicas coram angelo. nō ē prouidentia. ne for
te iratus deus sup̄ sermonē tuos. dissi
pet cuncta opa manuū tuarū. Vbi mul
ta sūt somnia. plurime uanitates
⁊ sermones innumeri. Tu ū deū time
⁊ uideris caligines egenos. ⁊ uio
lentū iudicia. ⁊ subuersū iustitiā ī pro
uincia nō mireris sup̄ hoc negocio. quia
excelso alius excelsior ē. ⁊ sup̄ hos q̃q;
eminentiores sūt alii. ⁊ insup̄ uniuersē terre
rex ipse seruientī. Auarus nō implebit
pecunia. ⁊ qui amat diuitias nō capi
et ex eis fructū. ⁊ hoc ḡ uanitas.
Vbi multe sūt opes. multi q̃ comedent
eas. Et quid ꝓdest possessori nisi
qđ cernit diuitias oculis suis. Dulcis
ē somnꝰ operanti siue parū siue mul
tū comedat. saturitas aūt diuitis
nō sinit dormire eū. Ecc. v.

Est ⁊ alia infirmitas pessima. quā
uidi sub sole. diuitie cōseruate
in malū dñi sui. pereunt enī in afflictione
pessima. genuerit filiū qui in summa
egestate erit. Sicut egressus ē nudus
de ūtero matris sue. sic reuertet̃ ⁊ nichil
auferet secū de labore suo. Miserabilis
prorsus infirmitas. quo in uentū sic reuer
tet̃. Quid ḡ ꝓdest ei q̃d laborauit in
uentū cunctis diebꝫ uite sue. comedit i
tenebꝝ ⁊ iracundie multas. ⁊ in erūpnā
atq; tristitia. Salvato.

Hoc tamen michi uisū ē bonū. ut
comedat q̃s. ⁊ bibat. ⁊ fruat̃
letitia. ex labore suo. q̃d laborauit ipse
sub sole. numerū dierū uite sue quos
dedit ei dꝰ. ⁊ hec ē pars illi⁹. Et oīm

hominī cui dedit ds diuicias arḡ sub
stanciā· potestatēq; ei tribuet· ut eo
medat eteris· ⁊ finiat ē parte sua· ⁊ lete
tur de labore suo· hoc ē donū dei· Nō
enī satis recte dabit ē dietī iuste sue
eo qđ ds occupet detetis cor ei⁹· P· iij·

Est ⁊ aliud malū qđ uidi sub sole
⁊ quidē frequēs apud hoiēs ut
cui dedit ds diuicias ⁊ substantias ⁊
honorē· ⁊ nichil de est aīe ei⁹ ex oīnib⁹
que desiderat· nec tribuit ei ds potes
tatē ut comedat ex eo· ⁊ homo extra
neus uorabit illud· hoc uanitas ⁊ mag
na miseria est· P· iij·

Si genuerit aliquis centū filios
⁊ uixerit multos annos· ⁊ plu
res dies etatis habuerit· ⁊ aīa illius
nō utatur bonis substantie sue· ⁊ se
pultura careat· De quo pnūcio qđ melius
sit illo abortiuus· frustrā enī uenit
⁊ pgit ad tenebras· ⁊ oblīone delebit
nomē eius· Nō uidit solem neq; cogno
uit differētiā boni ⁊ mali· Etiā si mil
lies duplicatis annis uixerit sine
fruī bonis· nōne ad unū locū festinant
omnes· Labor hominis in ore eius· ⁊ ani
ma illius non implebitur· Quid habet
ultra sapiens ⁊ quid insipiens nisi ut
pergat illuc· ubi uita cuncta festinant·
Melius est uidere quod cupias· quam
desiderio uana sectari· Etiā hoc uanitas
⁊ cassa cogitatio· Quid habet amplius
homo de omnibus laboribus suis· ⁊ de
industria animi sui· quibus sub sole
cruciatus est· Cuncta que uidet anima
sua· ⁊ ea que ignorat· si dixerit· quid
sit· frustra loquetur· Et quia fortior
eo· qui factus est· non resistet· Quia
uidi omnia· ⁊ dedi cor meum· ut scirem
⁊ perscrutarer· ⁊ quererem sapientiam
⁊ rationem· ⁊ ut cognoscerem impietatem
stultitie· ⁊ errores imprudentie· Et
inueni amariorem morte mulierem· que
laqueus uenatorum est· ⁊ sagena cor
eius· uincula manus illius· Qui placet
deo fugiet illam· peccator capietur ab
ea· Ecce hoc inueni dicit ecclesiastes·
unum et alterum· ut inuenirem rationem·
quam adhuc quesiuit anima mea· ⁊ non
inueni· Virum de mille unum inueni·
mulierem ex omnibus non inueni· Solum
hoc inueni· quod fecerit deus hominem
rectum· ipse autem infinitas quesiuit
quēstiones· Quis talis ut sapiens· ⁊ quis
nouit solutionem rei· Sapientia hominis
lucet in uultu eius· ⁊ potentissimus
faciem illius mutabit· Ego os regis
obserua· ⁊ iuxta uerbum iuramenti dei·
ne festines recedere a facie eius· ⁊ ne
stes in opere malo· omne enim quod
uoluerit faciet· Ubi sermo regis ibi
potestas· ⁊ quis dicet ei· Quare ita
facis· Qui custodit mandatum non
experietur quicquam mali· Tempus
⁊ responsionem cor sapientis intelle
git· Quia omni negotio tempus est·
⁊ opportunitas· ⁊ multa hominis
afflictio· Quia ignorat preterita·
⁊ futura quomodo fiant· nullus
indicat ei· Non habet potestatem
spiritus· ut prohibeat spiritum·
⁊ non habet potestatem in die mortis·
Nec relaxatur qui pugnat in bello·
nec liberabit impietas impium·
Omnia hec uidi· ⁊ dedi cor meum
ad cuncta opera que fiunt sub sole·
Interdum dominatur homo homini
in malum suum· Et sic uidi impios
sepultos· qui ⁊ in loco sancto fuerant·
⁊ laudabantur in ciuitate quasi
iustorum operum· sed ⁊ hoc uanitas
est· Quia non profertur cito contra
malos sententia· absque timore ullo
filii hominum perpetrant mala·
Peccator ex eo quod centies fecerit
malum· ⁊ per multos dies sustentetur
patiens· ego autem cognoui quod
bonum sit timentibus deum· qui
timent faciem eius· Et non sit bonum
impio· nec prolongentur dies eius·
quasi umbra· qui non timet faciem
dei· Est ⁊ aliud uanum quod fit super
terram· sunt iusti quibus mala
proueniunt quasi opera impiorum·
⁊ sunt impii quibus bona eueniunt
quasi iustorum actibus· Quod cum
dixissem· hoc quoque uanum esse
iudicaui· Laudauique letitiam· eo
quod non esset homini bonum sub
sole· nisi comedere ⁊ bibere· ⁊ hec
sibi associare in labore suo dies
uite quas dedit ei deus sub sole·
Applicui cor meum ut scirem sapien
tiam· ⁊ uidere distentionem quę
uersatur super terram· Neque die
neque nocte somnum capiens oculis·
Et uidi cuncta opera dei· quod
homo non possit inuenire rationem
eorum que fiunt sub sole· ⁊ quanto
plus laborauerit ad querendum·
tanto minus inueniet· etiam si
dixerit sapiens se nosse· non
potest reperire· Cuncta hec
considerauit animo meo· ⁊ uidi
quod iusti ⁊ sapientes· ⁊ opera
eorum in manu dei sint· ⁊ nescit
homo utrum odio an dilectione
dignus sit· Sed omnia in futurum
seruantur incerta· eo quod uni
uersa eueniant iusto ⁊ impio·
bono ⁊ malo· mundo ⁊ immundo·
immolanti uictimas ⁊ sacrificia
contemnenti· Sicut bonus ita ⁊
peccator· iurans sicut timens
iusiurandum· Hoc malum inter
omnia que sub sole fiunt· quod
eadem cuncta eueniant uniuersis·
Unde ⁊ corda filiorum hominum
implentur malitia· ⁊ contemptus
in cordibus eorum· Et post hec
ad inferos deducentur· Quis enim
habet fiduciam· ⁊ ad quem pertinet
consolatio· nisi ad eum qui uiuit·
Melius est canis uiuus leone mortuo·
Nouerunt enim uiuentes se esse
morituros· mortui autem nichil
nouerunt amplius· nec habent
ultra mercedem· quia oblīuioni
tradita est memoria eorum·
Amor quoque eorum ⁊ odium
simul ⁊ inuidia perierunt· nec
habent partem in hoc seculo·
⁊ in opere quod sub sole fit·
Ite ergo comede panem tuum
cum gaudio· ⁊ bibe uinum tuum
cum letitia· quia deo placent
opera tua· Omni tempore sint
uestimenta tua candida· ⁊ oleum
de capite tuo non deficiat· Perfruere
uita cum uxore quam dilexisti·
cunctis diebus uite instabilitatis
tue· ⁊ que data est tibi sub sole·
cunctis diebus uanitatis tue·
hec est enim pars in uita· ⁊ in
labore tuo quo laboras sub sole·
Quodcumque facere potest manus
tua instanter operare· quia nec
opus nec ratio nec sapientia nec
scientia erit apud inferos quo tu
festinas· Rursum uidi sub sole·
nec uelocium esse cursum· nec
fortium bellum· nec sapientium
panem· nec eruditorum diuitias·
nec artificum gratiam· sed tempus
casumque in omnibus· Nescit enim
homo finem suum· sicut pisces
capiuntur hamo· ⁊ sicut aues
laqueo comprehenduntur· ita
capiuntur homines in tempore
malo· cum eis subito ingruerit·
Hanc quoque uidi sapientiam sub
sole· ⁊ probauit coram me· Ciuitas
parua ⁊ pauci in ea uiri· uenit
contra eam rex magnus ⁊ uallauit
eam· ⁊ instruxit munitiones per
gyrum· ⁊ perfecta est obsidio·
Inuentus est autem in ea uir
pauper ⁊ sapiens· ⁊ liberauit
ciuitatem per sapientiam suam·
⁊ nullus deinceps recordatus est
hominis pauperis illius· Et dixi
ego· Melior est sapientia fortitudine·
quam sapientia pauperis despecta
est· ⁊ uerba eius non audiuntur·
Verba sapientium audita in silentio
plus ualent· quam clamor principis
inter stultos imperantis· Melior est
sapientia quam arma bellica·
⁊ qui in uno offenderit multa bona
perdet· Muscę morientes perdunt
suauitatem unguenti· Pretiosior est
sapientia ⁊ gloria paruę stultitia·
Cor sapientis in dextera illius·
⁊ cor stulti in sinistra illius·
Sed ⁊ in uia stultus ambulans
cor amittit· ⁊ omnes stultum esse
dicunt· Si spiritus potestatem
habentis ascenderit super te·
locum tuum ne dimiseris· quia
curatio cessare faciet peccata
maxima· Est malum quod uidi sub
sole· quasi per errorem egressum
a facie principis· Positum stultum
in dignitate sublimi· ⁊ diuites
sedere deorsum· Uidi seruos
equos ascendere· ⁊ principes
ambulare super terram quasi
seruos· Qui fodit foueam incidet
in eam· ⁊ sepem dirumpet coluber·
Qui transfert lapides laborabit in
eis· ⁊ qui scindit ligna uulnerabitur
ab eis· Si ferrum hebetatum fuerit·
⁊ non ut prius sed obtusius· ⁊ hoc
ipsum prudentia uincitur· Si
mordeat serpens in silentio· nichil
eo deterius habet qui occulte
detrahit· Uerba oris sapientis
gratia· ⁊ labia insipientis deuorabunt
eum· Initium uerborum eius
stultitia· ⁊ nouissimum oris illius
error pessimus· Stultus uerba
multiplicat· Ignorat homo quid
futurum sit· ⁊ quis ei poterit
indicare quę post eum futura
sunt· Labor stultorum affliget
eos· qui nescit quo uadat ad
urbem· Ue tibi terra cuius rex
puer est· ⁊ principes tui mane
comedunt· Beata terra cuius rex
nobilis est· ⁊ principes tui tempore
suo comedunt· ad reficiendum·
non ad luxuriam· In multa
inertia humiliabitur contignatio·
⁊ in infirmitate manuum perstillabit
domus· In risum coquitur panis·
⁊ uinum letificat uitam· Pecunie
obedient omnia· Regi ne in
cogitatione tua detrahas· ⁊ in
secreto cubiculi tui ne maledixeris
diuiti· quia ⁊ aues celi portabunt
uocem tuam· ⁊ qui habet pennas
annuntiabit sermonem· Mitte panem
tuum super aquas· quia post
tempus inuenies illum· Da partem
septem necnon ⁊ octo· quia ignoras
quod futurum sit mallum super
terram· Si plena nubes imbrem
super terram effuderit· ⁊ si arbor
ceciderit ad austrum aut ad aquilonem·
in quocumque loco ceciderit arbor·
ibi erit· Qui custodit uentum non
seminat· ⁊ qui considerat nubes
non metet· Sicut ignoras quę sit
uia spiritus· ⁊ quomodo compingantur
ossa in uentre pregnantis· ita
nescis opera dei· qui fabricator
est omnium· Mane semina semen
tuum· ⁊ uespere ne cesset manus
tua· quia nescis quid magis oriatur
hoc aut illud· ⁊ si utrumque simul
melius erit· Dulce lumen· ⁊ delectabile
oculis uidere solem· Si uixerit homo
annis plurimis ⁊ in his omnibus
uoluptatibus delectatus fuerit·
memor sit dierum tenebrosorum·
quia multi erunt· Cuncta que
eueniunt in uanitate perpetua·
Letare iuuenis in adolescentia tua·
⁊ in bono sit cor tuum in diebus
iuuentutis tue· ⁊ ambula in uiis
cordis tui· ⁊ in intuitu oculorum
tuorum· Et scito quod pro omnibus
his adducat te deus in iudicium·
Aufer iram a corde tuo· ⁊ amoue
malitiam a carne tua· Adolescentia
enim ⁊ uoluptas uana sunt·
Memento creatoris tui in diebus
iuuentutis tue· antequam ueniat
tempus afflictionis· ⁊ appropinquent
anni de quibus dicas· Non mihi
placent· Antequam tenebrescat sol
⁊ lumen· ⁊ luna ⁊ stelle· ⁊ reuertantur
nubes post pluuiam· In die quando
mouebuntur custodes domus· ⁊ nutabunt
uiri fortes· ⁊ otiose erunt molentes
quia imminuta sunt· ⁊ tenebrescent
uidentes per foramina· ⁊ claudent
ostia in platea· In humilem sonum
uocis molentis· ⁊ consurget ad uocem
uolucris· ⁊ obsurdescent omnes filie
carminis· Excelsa quoque ⁊ timebunt
cum ascendere· ⁊ formidabunt in
uia· Florebit amygdalus· ⁊ ingrauabitur
locusta· ⁊ dissipabitur capparis·
Quia ibit homo in domum eternitatis
sue· ⁊ circumibunt in domo plangentes·
Priusquam rumpatur funiculus
argenteus· ⁊ recurrat uitta aurea·
⁊ confringatur hydria super fontem·
⁊ conteratur rota super cisternam·
⁊ reuertatur puluis in terram suam
unde erat· ⁊ spiritus redeat ad deum
qui dedit illum· Uanitas uanitatum
dixit ecclesiastes· omnia uanitas·
Quanto sapientior fuit ecclesiastes·
tanto plura bona docuit populum·
⁊ enarrauit uias suas multas· ⁊
quesiuit uerba utilia· ⁊ conscripsit
sermones rectissime ⁊ uerba ueritatis·
Lex oris eius in mansuetudine·
⁊ non est inuenta iniquitas in
labiis eius· In pace ⁊ in equitate
ambulauit mecum· ⁊ multos auertit
ab iniquitate· Uerba sapientium
sicut stimuli· ⁊ quasi claui in altum
defixi· quę per magistrorum consilium
data sunt a pastore uno· Filii mei
quod super his est· ne requiras·
Faciendi plures libros nullus est
finis· frequens meditatio carnis
afflictio est· Finem loquendi pariter
omnes audiamus· Deum time·
⁊ mandata eius obserua· hoc est
enim omnis homo· Et cuncta que
fiunt adducet deus in iudicium·
pro omni errato· sive bonum illud
sit· sive malum·

Uerba cantici canticorum que
sunt salomonis· Osculetur me
osculo oris sui· quia meliora sunt
ubera tua uino· fragrantia unguentis
optimis· Oleum effusum nomen tuum·
ideo adolescentule dilexerunt te·
Trahe me post te· curremus in odore
unguentorum tuorum· Introduxit me
rex in cellaria sua· exultabimus
⁊ letabimur in te· memores uberum
tuorum super uinum· Recti diligunt
te· Nigra sum sed formosa filie
hierusalem· sicut tabernacula cedar·
sicut pelles salomonis· Nolite me
considerare quod fusca sim· quia
decoloratam me fecit sol· Filii matris
mee pugnauerunt contra me· posuerunt
me custodem in uineis· uineam meam
non custodiui· Indica mihi quem
diligit anima mea· ubi pascas·
ubi cubes in meridie· ne uagari
incipiam post greges sodalium tuorum·
Si ignoras te o pulchra inter mulieres·
egredere ⁊ abi post uestigia gregum
tuorum· ⁊ pasce hedos tuos iuxta
tabernacula pastorum· Equitatui
meo in curribus pharaonis assimilauit
te amica mea· Pulchre sunt gene tue
sicut turturis· collum tuum sicut
monilia· Inaurea uolumus tibi facere
cum uerbulis argenteis· Donec rex
in accubitu suo· nardus mea dedit
odorem suum· Fasciculus myrre
dilectus meus mihi· inter ubera mea
commorabitur· Botrus cypri dilectus
meus mihi· in uineis engaddi· Ecce
pulchra es amica mea· ecce pulchra
es· oculi tui columbarum· Ecce tu
pulcher es dilecte mi· ⁊ decorus·
lectulus noster floridus· Tigna domorum
nostrarum cedrina· laquearia nostra
cupressina· Ego flos campi· ⁊ lilium
conuallium· Sicut lilium inter spinas·
sic amica mea inter filias· Sicut malus
inter ligna siluarum· sic dilectus meus
inter filios· Sub umbra illius quem
desiderabam sedi· ⁊ fructus eius
dulcis gutturi meo· Introduxit me
in cellam uinariam· ordinauit in me
caritatem· Fulcite me floribus·
stipate me malis· quia amore langueo·
Leua eius sub capite meo· ⁊ dextera
illius amplexabitur me· Adiuro
uos filie hierusalem per capreas
siluestres· ⁊ per cerbos agri· ne
suscitetis neque euigilare faciatis
dilectam donec ipsa uelit· Uox
dilecti mei· ecce iste uenit· saliens
in montibus· transiliens colles·
Similis est dilectus meus capreę
hinnuloque cerborum· Ecce iste
stat post parietem nostrum· respiciens
per fenestras· prospiciens per cancellos·
Ecce dilectus meus loquitur mihi·
Surge amica mea· ⁊ ueni· Iam enim
hiems transiit· imber abiit ⁊ recessit
foras· Flores apparuerunt in terra
nostra· tempus putationis aduenit·
Uox turturis audita est in terra
nostra· Ficus protulit grossos suos·
uinee flores dederunt odorem suum·
Surge amica mea· ⁊ ueni· Columba
mea in foraminibus petre· in caauerna
maceriae· Ostende mihi faciem tuam·
sonet uox tua in auribus meis· uox
enim tua dulcis· ⁊ facies tua decora·
Capite nobis uulpes paruulas· que
demoliuntur uineas· Uinee enim
nostre floruerunt· Dilectus meus mihi·
⁊ ego illi· qui pascitur inter lilia·
Donec aspiret dies· ⁊ inclinentur
umbre· reuertere similis esto dilecte
mi· capreę hinnuloque cerborum·
super montes bether· In lectulo meo
per noctes quesiui quem diligit anima
mea· quesiui illum· ⁊ non inueni·
Surgam igitur ⁊ circuibo ciuitatem·
per uicos ⁊ plateas· quęram quem
diligit anima mea· quesiui illum·
⁊ non inueni· Inuenerunt me uigiles
qui custodiunt ciuitatem· Num quem
diligit anima mea uidistis· Paululum
cum pertransissem eos· inueni quem
diligit anima mea· tenui eum· nec
dimittam donec introducam illum
in domum matris mee· ⁊ in cubiculum
genitricis mee· Adiuro uos filie
hierusalem per capreas siluestres·
⁊ per cerbos agri· ne suscitetis neque
euigilare faciatis dilectam donec ipsa
uelit· Quę est ista que ascendit per
desertum sicut uirgula fumi· ex
aromatibus myrre ⁊ thuris· ⁊ uniuersi
pulueris pigmentarii· Ecce lectulum
salomonis sexaginta fortes ambiunt
ex fortissimis israhel· Omnes tenentes
gladios ⁊ ad bella doctissimi· Unusquisque
super femur suum propter timores
nocturnos· Ferculum fecit sibi rex
salomon de lignis libani· Columnas
eius fecit argenteas· reclinatorium
aureum· ascensum purpureum· medium
uero caritate constratum· propter
filias hierusalem· Egredimini ⁊ uidete
filie syon regem salomonem in diademate
quo coronauit eum mater sua in die
desponsationis illius· ⁊ in die letitie
cordis eius· Quam pulchra es amica
mea· quam pulchra es· oculi tui
columbarum· absque eo quod intrinsecus
latet· Capilli tui sicut greges caprarum·
quę ascenderunt de monte galaad·
Dentes tui sicut grex tonsarum·
quę ascenderunt de lauacro· omnes
gemellis fetibus· ⁊ sterilis non est
inter eas· Sicut uitta coccinea labia
tua· ⁊ eloquium tuum dulce· Sicut
fragmen mali punici ita genę tue·
absque eo quod intrinsecus latet·
Sicut turris dauid collum tuum·
quę edificata est cum propugnaculis·
mille clipei pendent ex ea· omnis
armatura fortium· Duo ubera tua
sicut duo hinnuli capree gemelli·
qui pascuntur in liliis· donec aspiret
dies· ⁊ inclinentur umbre· Uadam
ad montem myrre· ⁊ ad collem
thuris· Tota pulchra es amica mea·
⁊ macula non est in te· Ueni de libano
sponsa mea· ueni de libano ueni·
coronaberis de capite amana· de
uertice sanir ⁊ hermon· de cubilibus
leonum· de montibus pardorum·
Uulnerasti cor meum soror mea
sponsa· uulnerasti cor meum in uno
oculorum tuorum· ⁊ in uno crine
colli tui· Quam pulchra facta sunt
ubera tua soror mea sponsa· pulchriora
facta sunt ubera tua uino· ⁊ odor
unguentorum tuorum super omnia
aromata· Fauus distillans labia tua
sponsa· mel ⁊ lac sub lingua tua·
⁊ odor uestimentorum tuorum sicut
odor turis· Hortus conclusus soror
mea sponsa· hortus conclusus· fons
signatus· Emissiones tue paradisus
malorum punicorum· cum pomorum
fructibus· cypri cum nardo· Nardus
⁊ crocus· fistula ⁊ cinnamomum·
cum uniuersis lignis libani· myrra
⁊ aloe· cum omnibus primis unguentis·
Fons hortorum puteus aquarum
uiuentium· que fluunt impetu de
libano· Surge aquilo ⁊ ueni auster·
perflа hortum meum· ⁊ fluant aromata
illius· Ueniat dilectus meus in hortum
suum· ⁊ comedat fructum pomorum
suorum· Ueni in hortum meum soror
mea sponsa· messui myrrham meam
cum aromatibus meis· comedi fauum
cum melle meo· bibi uinum meum
cum lacte meo· Comedite amici ⁊ bibite·
⁊ inebriamini carissimi· Ego dormio·
⁊ cor meum uigilat· Uox dilecti mei
pulsantis· Aperi mihi soror mea
amica mea· columba mea immaculata
mea· quia caput meum plenum est
rore· ⁊ cincinni mei guttis noctium·
Expoliaui me tunica mea· quomodo
induar illa· lauabo pedes meos·
quomodo inquinabo illos· Dilectus
meus misit manum suam per foramen
ostii· ⁊ uenter meus intremuit ad
tactum eius· Surrexi ut aperirem
dilecto meo· manus meę stillauerunt
myrrha· ⁊ digiti mei pleni myrrha
probatissima· Pessulum ostii mei
aperui dilecto meo· at ille declinauerat
⁊ transierat· Anima mea liquefacta
est ut locutus est· quesiui illum
⁊ non inueni· uocaui illum ⁊ non
respondit mihi· Inuenerunt me uigiles
qui custodiunt ciuitatem· percusserunt
me ⁊ uulnerauerunt me· tulerunt
pallium meum mihi custodes murorum·
Adiuro uos filie hierusalem· si inueneritis
dilectum meum· ut nuntietis ei· quia
amore langueo· Qualis est dilectus
tuus ex dilecto o pulchra inter mulieres·
qualis est dilectus tuus ex dilecto·
quia sic adiurasti nos· Dilectus meus
candidus ⁊ rubicundus· electus ex
milibus· Caput eius aurum optimum·
comę eius sicut elate palmarum·
nigre quasi corax· Oculi eius sicut
columbe super riuulos aquarum·
que lacte sunt lotę ⁊ resident iuxta
fluenta plenissima· Gene illius sicut
areole aromatum consite a pigmentariis·
Labia eius lilia distillantia myrram
primam· Manus illius tornatiles aureę
plene hyacinthis· Uenter eius eburneus
distinctus sapphiris· Crura illius
columne marmoree· que fundate sunt
super bases aureas· Species eius ut
electi cedri· Guttur illius suauissimum·
⁊ totus desiderabilis· Talis est dilectus
meus· ⁊ ipse est amicus meus· filie
hierusalem· Quo abiit dilectus tuus
o pulchra inter mulieres· quo declinauit
dilectus tuus· ⁊ quesiemus eum tecum·
Dilectus meus descendit in hortum
suum· ad areolam aromatum· ut pascatur
in hortis· ⁊ lilia colligat· Ego dilecto
meo· ⁊ dilectus meus mihi· qui pascitur
inter lilia· Pulchra es amica mea
suauis ⁊ decora filia hierusalem·
terribilis ut castrorum acies ordinata·
Auerte oculos tuos a me quia ipsi me
auolare fecerunt· Capilli tui sicut
greges caprarum· quę apparuerunt
de galaad· Dentes tui sicut grex
ouium· que ascendunt de lauacro·
omnes gemellis fetibus· ⁊ sterilis non
est inter eas· Sicut fragmen mali
punici ita genę tue· absque eo quod
intrinsecus latet· Sexaginta sunt
regine· ⁊ octuaginta concubine·
⁊ adolescentularum non est numerus·
Una est columba mea perfecta mea·
una est matris sue electa genitrici
sue· Uidere eam filie ⁊ beatissimam
predicauerunt· regine ⁊ concubine·
⁊ laudauerunt eam· Quę est ista
que progreditur quasi aurora consurgens·
pulchra ut luna· electa ut sol·
terribilis ut castrorum acies ordinata·
Ad nucum horticulum descendi·
ut uiderem poma conuallium· ⁊ inspicerem
si floruisset uinea· ⁊ germinassent
mala punica· Nescio anima mea
conturbauit me propter quadrigas
aminadab· Reuertere reuertere sunamitis·
reuertere reuertere ut intueamur te·
Quid uidetis in sunamite· nisi choros
castrorum· Quam pulchri sunt gressus
tui in calciamentis filia principis·
Iuncture femorum tuorum sicut
monilia que fabricata manu artificis
sunt· Umbilicus tuus crater tornatilis·
nunquam indigens poculis· Uenter tuus
sicut acerua tritici· uallata liliis·
Duo ubera tua sicut duo hinnuli
gemelli capree· Collum tuum sicut
turris eburnea· Oculi tui sicut piscine
in esebon· que sunt in porta filie
rabbim· Nasus tuus sicut turris libani·
que respicit contra damascum· Caput
tuum ut carmelus· ⁊ comę capitis tui
sicut purpura regis· uincta canalibus·
Quam pulchra es ⁊ quam decora
carissima in deliciis· Statura tua
assimilata est palme· ⁊ ubera tua
botris· Dixi ascendam in palmam·
⁊ apprehendam fructum eius· ⁊ erunt
ubera tua sicut botri uineę· ⁊ odor
oris tui sicut malorum· Guttur tuum
sicut uinum optimum· dignum dilecto
meo ad potandum· labiisque ⁊ dentibus
illius ad ruminandum· Ego dilecto
meo· ⁊ ad me conuersio eius· Ueni
dilecte mi egrediamur in agrum·
commoremur in uillis· Mane surgamus
ad uineas· uideamus si floruit uinea·
si flores fructus parturiunt· si floruerunt
mala punica· Ibi dabo tibi ubera mea·
Mandragore dederunt odorem in portis
nostris· omnia poma noua ⁊ uetera·
dilecte mi seruaui tibi· Quis mihi det
te fratrem meum sugentem ubera matris
mee· ut inueniam te foris ⁊ deosculer
te· ⁊ iam me nemo despiciat· Apprehendam
te ⁊ ducam in domum matris mee·
ibi me docebis· ⁊ dabo tibi poculum
ex uino condito ⁊ mustum malorum
punicorum meorum· Leua eius sub
capite meo· ⁊ dextera illius amplexabitur
me· Adiuro uos filie hierusalem·
ne suscitetis neque euigilare faciatis
dilectam donec ipsa uelit· Quę est
ista que ascendit de deserto deliciis
affluens· innixa super dilectum suum·
Sub arbore malo suscitaui te· ibi
corrupta est mater tua· ibi uitiata
est genitrix tua· Pone me ut signaculum
super cor tuum· ut signaculum super
brachium tuum· Quia fortis est ut
mors dilectio· dura sicut infernus
emulatio· lampades eius lampades
ignis atque flammarum· Aque multe
non potuerunt extinguere caritatem·
nec flumina obruent illam· Si dederit
homo omnem substantiam domus sue
pro dilectione quasi nichil despiciet
eam· Soror nostra parua est ⁊ ubera
non habet· quid faciemus sorori nostre
in die quando alloquenda est· Si murus
est edificemus super eum propugnacula
argentea· si ostium est compingamus
illud tabulis cedrinis· Ego murus
⁊ ubera mea sicut turris· ex quo facta
sum coram eo quasi pacem reperiens·
Uinea fuit pacifico in ea que habet
populos· tradidit uineam custodibus·
ut custodientes fructum eius· adducat
per singulos annos mercedem mille
argenteos· Uinea mea coram me est·
mille tui pacifici ⁊ ducenti custodientes
fructum eius· Que habitas in hortis
amici auscultant· fac me audire uocem
tuam· Fuge dilecte mi· ⁊ assimilare
capree hinnuloque cerborum· super
montes aromatum·

bona suscepimus de manu domini ma
la autem quare non sustinebimus dixit dedit dns
abstulit sicut domino placuit ita factum est
sit nomen domini benedictum. In omnib; his
non peccauit iob labiis suis neq; stultum quid
contra deum locutus est. Dixit

Quadã die cũ uenissent filij dei
ut assisterẽt coram dño. affuit
inter eos etiã sathan. Cui dixit dns. Un
de uenis. Qui respondens ait. Circuiui ter
ram et perambulaui eã. Dixitq; dns ad eum.
Numquid cõsiderasti seruum meum iob. qd
non sit ei similis in terra. homo simplex et
rectus ac timens dm. et recedens a malo. Cui
respondens sathan ait. Numquid frustra timet
iob dm. Nonne tu undasti eum ac domum
eius. uniuersam; substantiam eius per circuitum
operibus manuum eius benedixisti. et possessio
eius crevit in terra. Sed extende paululum ma
num tuam. et tange cuncta que possidet. nisi in faciem benedixerit tibi. Dixit
autem dns ad
sathan. Ecce uniuersa que habet in manu tua
sunt. tantum in eum ne extendas manum tuam.
Egressusq; est sathan a facie
domini

Ante quam comedam suspiro. et tanquam inundan
tes aque sic rugitus meus. quia timor quem ti
mebam euenit mihi. et quod uerebar accidit
nonne dissimulauit nomen filii et iam quietus

sup me indignacio tua domine et non uolo
multa fortitudine conterendat mortuum nec magi
nudus sue mole mee prematur. Quia ergo
nam contra me. Nonne dixi.

Quadã die filij et filie eius erant
edentes et bibentes uinum in domo
fratris sui primogeniti. nuncius uenit ad iob
et dixit. Boues arabant. et asine pasce
bantur iuxta eos. et irruerunt sabei. tu
lerunt; omnia. nec non et pueros percusse
runt gladio. et euasi ego solus. ut nun
ciarem tibi. Cui; adhuc ille loqueretur. uenit
alter et dixit. Ignis dei cecidit de celo
et putatis ouibus pueris; consumpsit. et effu
gi ego solus. ut nunciarem tibi. Et
ille
adhuc loquitur. uenit alius et dixit.
Chaldei fecerunt tres turmas. et in
ruerunt camelos et tulerunt eos. nec non
et pueros percusserunt gladio. et fugi ego
solus. ut nunciarem tibi. Loquebatur ille. et
ecce alius intrauit et dixit. Filii tui
et filiabus uestris; et bibentibus uinum
in domo fratris sui primogeniti. repente
uentus uehemens irruit a regione de
serti. et concussit quatuor angulos domus
que corruens oppressit iuuenes tuos
et mortui sunt. et effugi ego solus.
ut nunciarem tibi. Tunc surrexit iob et
scidit tunicam suam. et totum capitis
corrasit. et corruens in terram. adorauit
et dixit. Nudus egressus sum de utero
matris mee. nudus reuertar illuc. Dns
dedit dns abstulit. sicut domino placuit
ita factum est. sit nomen dni benedictum.

In oñib; his nō peccauit iob labijs su
is neq; stultū quid cont̄ dñm locutus
est.

℟ Utinam appenderentur peccata mea quib;
iram merui & calamitas quam patior in statera.

Quasi harena maris hec grauior appareret unde
& uerbo ira dolore sunt plena. Et calamitas.

Cir erat ītra huis noīe .ī. uñ
iob. Idcirco stult̄ uir ubi hīa
uerit dictum dicit ut ei mītū uirtu
tis erpmat. Quis nāq; quis nesciat
qđ sit ītra gētiū ventilatas aūt eo
obligata uicijs existit quo cognicōm
sin cōdutus ignoraut Dicatur itaq;
ubi hīaūt ut hoc eius laudib; pficiat
qđ bonis mē malos sint. Neq; eū
nalde laudabile ē bonū ee eū bonis si
bonū ee eū malis. Sicut eīm gīuoi cu
pe ē bonū nē ee mē bonos. ita imensi
ē peonij bonū etiā mē malos ertinisse.
Hinc ē qđ idē beatus iob sibimet arres
tat dicēs. Stat sin dratonū & sotius stu
tionū. Hinc petrus magnus loth la
laudib; ertulit dicēs. quia bonū inter
rep vos inenit dicēs. Et iustū lotb op
pressū anefandor ipudica cōuersacōe
eripuit. Aspectu eīm & auditu iustus
erat. hīaūt mē eos. qui de die īdiem
aiam iusti mis opib; cruciabāt. Qui
nimirū cruciari nō possū. nisi pua ppm
quor opa & audiret & cerneret. Et
nunc aspectu & auditu. iustus dicit.
quia nuquor uita nō delectando iusti
aures aīj; oculos. si fieri do rāgebat.
Hinc paulus discipls dicit. Immedio
nationū pue atq; pūse. int̄ quos luce
tis sicut luminaria in mūdo. Hinc pgn
mi ecclie dicit. Sed ubi hīaūt ubi sedes
ē sathane & retinet nomē meū & nō ne
gasti fidē meā. Hinc sūi ecclia sponsi
uoce laudat. cū ei iamoris cantico dicit.
Sicut lilium int̄ spinas. sic amica mea
int̄ filias.

℟ Quare detraxistis sermonib; uestris
ad me erpandum uerba composuistis & subuertere in
nimium animum uestrum uerūpramen quis cogi
tatus explere. ℣ Malicia est ira hominis sup
pectus & sicut dies mercenarij dies eius. Verū

Bene beatus iob memoratā .ī. ū.
ira gētiū. int̄ inquos uirisse
describit. ut uirtu sponsi p omnū. inter
spinas lilū creuisse putet. Ubi recte sub
dit. Simplex & rectus. Non nulli nāq; ira
tūr simplices. ut rectū quod sit ignorēt.
& eo uere simplicitatis īnocētiam deserūt
quo aduersus rectitudinis nō assurgūt.
ha dū cauti ee p rectitudinem ne stult̄. neq;
qm̄ īnocētes pstitē p simplicitatē possūt.
Hinc ē qđ paulus discipl̄s āmonet dicēs.
Volo uos sapientes ee in bono simplices
aūt in malo. Hinc rursū dicit. Malitie
pueri estote. Hinc p semet ipām ūtas discipls
Estote prudentes sicut serpētes & sim
plices sicut columbe. Vtq; eīm nec simpli
tē admonuisset cōuenit. ut & simplicitas
te colūbe astucia serpentis mistuieret.
& rursus serpētis astuciā. columbe sim
plicitas rēpeteret. Hinc ē qđ spe stult̄ p

sentiã siã hõib⁹ nõ i colũba solũ modo
ſ etiam igne pareſcent. Columbã q̃p
pe ſimplicitat⁹ pigñe ũ zelus idicatur
In colũba g̃ r̃ igne ostendit. qua q̃cũq;
illo pleni ſũt. ſic mãſuetudinẽ ſimplici
tatis ſeruũt. ut cõt̃ culpas detinq̃ cũ
eã zelo rectitudis accendunt⁹. ſe

Iudaica eſt egro mea putredine r̃ ſordib⁹ pnine
vis. cutis mee aruit r̃ contracta eſt memente
mei dñe. q̃a nequis eſt mira mea. Dies mei
ſicut umbra declinauerũt r̃ ego ſicut fenũ arui-

Sequit. Times dñm. l. vii. Memento
r̃ rectes amalo. Dñm timere ẽ
nulla que faciẽda ſũt bona p̃terire
vñ p salomonẽ dicit. Qui dñm timet. ni
chil negligit. Sz quia nõ nulli ſic bona
q̃dã faciũt. ut timẽ ab⁹dã amalis nim
me ſuſpendant. bene poſtq̃m times dñm
dixit. rectes q̃q; amalo phibetur.
Septũ q̃ppe ẽ. Decima amalo r̃ hec bonũ
fieri. ẽm bona accepta ſũt. que aut ei
ob⁹ malor⁹ admixtione maculantur.
Vnde nãq; p salomonẽ dicit. Qui ũno
offendit. multa bona p̃dit. Vnde iacob⁹
arte fuit dict⁹. Quicũq; tota lege ſerua
uerit. offendat aũt ũno. factus ẽ om
nium reus. Vnde paulus aut. Modicũ
fermentũ totam maſſam corrũpit. Bea
tus g̃ iob totã maſſam corrupit. ut
ostendat⁹. q̃a mũdus erroreꝫ ſuũ
nis⁹ ſolleret⁹ ĩdicat. q̃m alicui ĩmalis
fuit. Mos ũ ẽ narraciõ ſolet. ut cũ
palestre ẽ mẽ inſinuant. p̃ius luctatiõ
mẽbra deſcribãt. q̃m late ualidũq; ſit

pectus. q̃m sani r̃ pleni tumeant lacer
q̃m ſubter poſitus ueniẽ. nec mole gra
uet. nec extenuatõe debiliter. ut cũ
pus aperto ẽtinus artus ostendant⁹.
hũc denũ magne fortitudinis ictus
narrẽt. Qua g̃ athleta nr̃ conẽ dya
bolũ fieri certaturus. quasi aute
barene spectatiõ sacre ſcr̃e hystoꝛ
athleta hoc. ſpiales uulnerat⁹ eiusmo
di mẽtis mẽbra describens ait. Eram
q̃ nr̃ ille ſimplex r̃ rectus timẽs dñm
r̃ recedens a malo. ut dñi mẽbroꝝ posicõ
magna cognoscat⁹ exhac ip̃a iam fortis
posicõe. sub sequẽs eã uictoria p̃nostic
Sequit. Natig; ſũt ei septẽ filij r̃ tres
filie. Sepe ad anarieã cor paretis intu
it fecunditat⁹ plus. Eo enĩ ad ambitũ
cõgregande hereditatis attendit⁹. quo
multis herediby; fecũdat⁹. Vnde g̃ beati
iob q̃m sẽa mens fuerit ostendat⁹. r̃
ait. Et dicit⁹. r̃ multe plus pat⁹ fuisse p
bibet⁹. Qui ĩ illis sui cordis. deuotis
sacrificijs offerẽdis. assidue. p̃mptus ex
ãt⁹ largitatib⁹ etiam post. assumet ip̃o
memorat⁹. Pensent g̃ q̃nta fortitudine
p̃dicatis extitit. q̃ãe adhereditatis re
nacia. nec tor heredũ affectus ĩcitauit.

Memento mei de ſit. quia nequis est mira mea.
nec aspiciat me usus hominis. De profundis
clamaui ad te domine domine exaudi uocem me
am. Nec aspice

In illo t. Sedm hec
dicit ubi dr. Beati
oculi qui uident que uos uidetis. Dico enĩ
uobis. q̃d multi reges r̃ p̃phe uoluerũt
uidere que uos uidetis. r̃ audire que

non uidit

audiuit ⁊ nõ audierũt. Et rehã̄ omn̄
Ecce q̃dam venerabil' Bede pbr̄i
legis peritus surrexit tẽptans
eũ ⁊ dicẽs. Magiste quid faciendo uitã
eternã possidebo. Legis peritus qui de uita
eterna dñm tẽptãs interrogat occasionẽ
ut reos tẽptandi. de ipis dñi sermõibꝫ
supstit. ubi aut. Gaudete aũt qđ nomia
uestra scripta sũt in celis. Sz ipe sua tẽptatio
ne declarat. qm̃ uera sit illa dñi cõfessio
qua pat̄ loquit̄. qđ abscondisti hec a sa
pientibꝫ ⁊ reuelasti ea parulis. Ait ille
dixit ad eũ. In lege quid scr̄tũ e. quo
modo legis. Ille respondens dixit. Diliges
dñm dñm tuũ ex toto corde tuo. ⁊ ex tota
aĩa tua. ⁊ ex oĩbꝫ uiribꝫ tuis. ⁊ ex oĩa
mẽte tua. ⁊ proximũ tuũ sicut te ipm.
Dñs legis peritũ respondet. perfectũ nobis
saluator uitã eternã ostendit. cui
primo de dilectõe dei ⁊ proximi legis scr̄ipta
ponẽti dicit. Recte respondisti. hoc fac
⁊ uiues. Deinde post inductã parabolã
respondenti illũ fuisse proximũ uulnera
to. qui fecit miam in illũ. adiecit. Vade
⁊ tu fac similit̄. Idest tuli mẽ studio
proximũ tuũ necesse habentẽ diligẽ ⁊ sollĩ
cite memento. aptissime declarat̄ solam
eẽ dilectõm. ⁊ ipam nõ uberem ostenta
tã. sz opis exercitõe pbatã. que perducit
ad uitã. Tu aũt dñe.

℣ Ne abscondas me domine a facie tua. manum tuã

longe fac ame ⁊ formido tua non me terreat.

℣ Voca me domine ⁊ respondebo tibi aut certe

loquar ⁊ tu responde mihi. ℣ Manus tuæ

Ille uolens iustificare se ipm. dixit ad ihm. Et
Et quis e mis proximus. Quem iam glie demie
cia legis peritus ob uulgi fauorẽ cepta dũ
quo sapiẽtie respondisse iactaret. primũ se
legis fuisse ignorare mãdatũ. uere uerũ
saluatoris sententiã. sapiens ⁊ prudẽs ille ge
sta q̃a nõ humiliari cũ paruulis. sed se ipm
iustificare desiderat. beatos ociosi colubꝫ
inocẽtie lacte lotaꝫ. hꝫ archana inde
re posse accipere recusans. Cui pfecto dñs
ira responsũ tẽperauit. ut ⁊ omnẽ q̃ miam
faceret cuilibet primũ doceret. ⁊ nunc hec
cadẽ parabola. specialit̄ ipm dei filiũ. qui
nob̄ p humanitatẽ proximi fieri dignatus e
designaret. Neq; enĩ ira proximũ quẽ sicut
nos diligẽ iubem. sup xpo mẽpretari de
bem. ut moriha mutue fraternitatis iusti
tia. sub allegorie regulis exercuare ⁊
auferre conem. Suspiciens aũt ille dixit.
Homo q̃da descendebat ab ierlm in iericho.
Homo ille adam intelligit̄ in genere humã
no. ierlm ciuitas pacis. illa celestis. atq;
beatitudie lapsus. Ibant mortalẽ miseriã
q; nrã denotat. Quã habet iericho. que lu
na interpretat̃ significat. uarijs indelicet de
fectuũ laboribꝫ. erroribꝫ. q; semp̃ iritum

℣ Quoniam dãs suppplantatur iudicium aut omnipotẽs

subuertit quod iustum est libera me domine.

⁊ pone me iuxta te ⁊ cuiusuis manus pugnet

contra me. ℣ Apprehende arma ⁊ scutum. ⁊

exurge in adiutorium mihi. Libera me de

Et incidit in latrones. Latrones dia
bolũ ⁊ angelos eius intelligit. in quos

qua descendebat inde. Nam si pus simul
no intermesceret. fouis reparat cū facile
no crederet. Vera ē enī sanc sentēcia. q̄
dicit. Ante ruinā exaltat cor. Et ecia
despoliant eū. Hinc mdelicet ī mortali
tate. ī nocēte uestē puarū. Hec enī ē
pma stola. qua usta aliā parabolam. ium
riosus filius p penitēciā rediens ornatur.
et qua prhoplasti anima. cognouerūt ee
se nudos. tunicis q̄ pellicas nature mor
talis iduti sūt. Et plagis iposit sabie
rūt semiuiuo relicto. Plage pecā simi
lis nature integrate uiolando. semnarū
q̄dā ut ita dicā augēde mortis. festis
ī dere misteriis. Abierūt aūt no abiit
dus alienā cessando. sz earūde ī sidiaz
fraudes ocultando. Semiuiuum relinquit
ha beatitudine ute ī mortalis exuere. sz
no sensū rationis abolere ualuerūt. Ex
qua enī parte sape et cognoscere dn po
test. uinus ē homo. ex qua ū pecis cōtra
hestit. et miseria dficit mortuus. idēq;
lenfero ē mulnere fedatus. Accidit aūt
ut sacdos q̄dā descendere eadē uia. et ui
so illo pterit. Simile et leuita eī eet se
cus locū. et uidere eū pterijt. Sacer
dos et leuita. qui uno sanguo cōsiterunt
sacdoci et ministrii ueris testimoni ē
ubi plegis decreta mūdi languentis
uulnera nostri tumiti. no aūt curari
potuīt. quia ipossibile erat ut aplis
aut sanguine uitulor et agnor auferi
ri pecā. Samaritanus aūt quidā. ire fi
lius uenit secus eū. et uidens eū mi
sericors ē. Samaritanus qui ī pretatur
custos. dn significat. ciu rectissime ppbi
ne hos latrones possit ītrare. supplicat.
custodi me ī q̄ens alaqueo q̄e statuerūt

m. et ab scandalis operantiū iniq̄tatē.

Noctē sic me ppheta ploratur doloribz et qui
me comedunt non dormiunt a multitudine
eor consumitur restimentum meum compa
ratus sum luto et assimilatus sum cinueri. Custos hominū quare me posuisti
contrarium tibi. et factus sum mihimet
ipi grauis. parce mihi domine nichil enī
sunt dies mei. Coparatus sū. Pauci
tas dierum mea. breui. dimitte me. ut
plangam paululum dolorem meū
antequam uadam ad terram tenebrosam.
et operiam mortis caligine. Vere mi pul
uere sedes et in puluere dormio. si mane
me quesieris nō subsistam. Dimitte me
Ad dextra dolori meo deus. nimium fatigor
et cecidit in luctum cithara mea. et cantico
mea in ploratōm. Uersa est in luctum
cithara mea et organum meū. in ploratōm

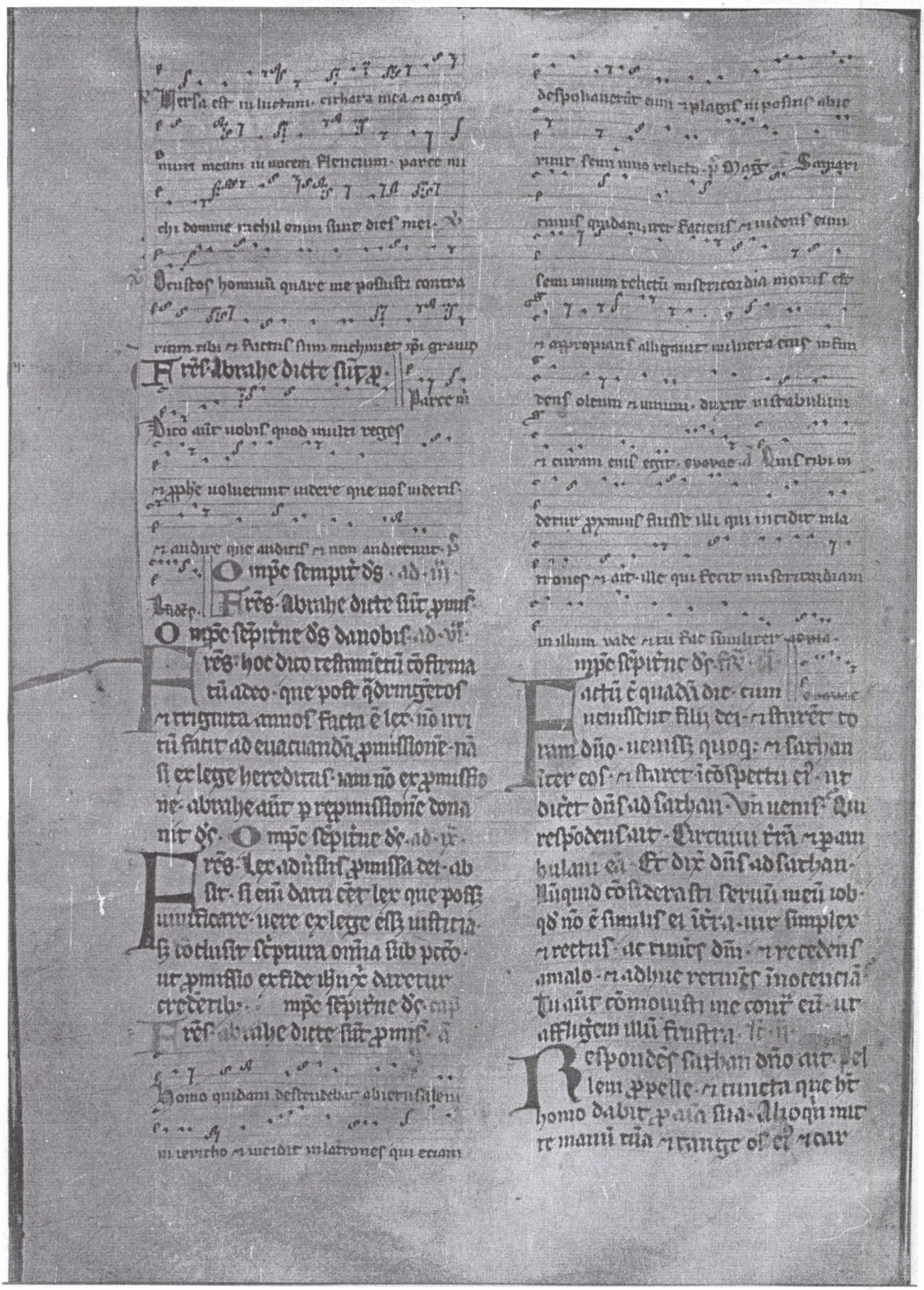

ne eius & nõ uidebis qd ifirme bene
dicat t. Dixit ḡ dñs ad sathan. Ecce
in manu tua ẽ. uerũptamẽ aiam eius
Egressus a fatie [illegible] ſ. ſeruā
dñi sathan. percussit iob ulce
re pessimo. a planta pedis usq; ad
uticẽ eius. qui tetra sanies rudebat
sedens i sterq̃linio. Dixit aũt illi
uxor sua. Adhuc tu pmanes i simpli
citate tua. Benedic dño & morere. Qui
aut adillam. Quasi una de stultis mu
lieribus locuta es. Si bona suscepim⁹
de manu dñi. mala ãre nõ sustinebim⁹.
In oĩbus his nõ peccauit iob labiis
Gĩ audierunt tres fr. ſ. ſing.
amici iob. oĩe malũ qd accidisset ei.
uenerũt singli de loco suo. heliphaz
temanites. baldath suites. & sophar
naamathites. Cõsurrexerũt enim ut
pariter uenirent. ut uisitarẽt eũ & cõso
larent. Cũq; leuassent procul oculos suos
nõ cognouerũt eũ. Exclamãtes plo
uerũt. scissisq; uestibus sparserũt
puluere supra caput suum i celũ. & sede
rũt cũ eo i terra septẽ diebus & septẽ
noctibus. & nemo loq̃batur ei uerbũ. uide
bant enim dolorẽ eius uehemẽtem. Ve. ij.
Post hec aũt aperuit iob os suum. &
maledixit diei suo. & locutus ẽ.
Pereat dies in qua natus sum. & nox in
dicta ẽ cõceptus ẽ homo. Dies ille uer
tatur i tenebras. nõ requirat eum ds de
sup. & nõ illustret lumine. Obscurẽt
eum tenebre & umbra mortis. occupet
eum caligo. & involuat eum amaritudine. Nox
illam tenebrosus turbo possideat. nõ cõ
putet i diebus anni. nec numeret i mensibus.
Sit nox illa solitaria. nec [illegible] ſ. ij.
laude digna. Maledicant ei qui male
dicũt diei. qui paratus sũt suscitare
leuiathan. ob tenebrent stelle calu
gine sua. Expectet lucẽ & nõ uideat.
nec ortum surgentis aurore. qa nõ cõ
clusit ostia uentris q portauit me.
nec abstulit mala ab oculis meis. Fr.
Locutus ẽ iob & dixit. Ãre iij. de
nõ i matrice mortuus sũ. egressus
de uro nõ statim perii. Quare exceptus
genibus. cur lactatus uberibus. Nũc em
silerẽ dormiens & somnus michi reqe
scerẽ. cũ regibus & cõsulibus ãre. qui
edificant sibi solitudines. aut cũ pnci
pibus qui possident aurũ & replent
domos suas argẽto. Aut sicut abor
tiuum absconditum nõ subsistẽs. nec q
concepti nõ uiderũt lucẽ. Ve. ij.
Ubi ipi cessauerũt a tumultu.
& ubi requieuerũt fessi roboze
ti quondã uincti pariter sine molestia
nõ audierũt uocẽ exactoris. Paruus
& magn ibi sũt. & seruus liber a dño
Quare data ẽ misero. iij. ſ. lu
mine. & uita his q in amaritudie
sũt aie. Qui expectãt mortẽ & nõ ue
nit. quasi effodientes thesaurũ gau
dent q; uehemẽter cũ inuenerũt sepul
chrũ. Viro cui abscondita ẽ uia. &
circũdedit eũ ds tenebris. Antequã
comedã suspiro. & sicut i undatis aque
sic rugitus mei. qa timor quẽ timebã
euenit mihi. & qd uerebar accidit. Nõ
ne dissimulaui. Nõne qeui. Nõne silui.
Respondens eliphaz fr. v.
temanites dixit. Si tentemus
tibi loqui. forsitan moleste accipies.
Sz cõceptũ sermonẽ tenere qs possit.

Ecce docuisti multos & manus lassas roborasti. Vacillantes cōfirmauerūt sermones tui. & genua tremētia cōfortasti. Nūc aūt uenit sup te plaga & defecisti. tetigit & cōturbatus es. Timor tuus fortitudo tua. patientia tua & perfectio uiaꝝ tuaꝝ. P. iij.

Recordare obsecro. quis unq̄m innocēs pīt. aut quādo recti deleti sunt. Quin potius uidi eos q̄ operant̄ inīq̄tatē & seminant dolores. & metūt eos. flante deo perisse. & spū ire eius cōsūptos. Rugitus leonis & uox leonis. dentes catulorū leonū cōtriti sūt. Tigris pīt eo qd nō haberet p̄dam. & catuli leonū dissipati sūt. P. iij.

Porro ad me dictū ē uerbū absconditū. & q̄si furtiue suscepit auris mea uenas susurri eius. In horrore uisionis nocturne. quādo solet sopor occupare hoīes. Pauor tenuit me & tremor. & omnia ossa mea p̄territa sūt. & cū spūs me p̄sente trāsiret. inhorruerūt pili carnis mee. Steterūt. quedā eius nō agnoscebam multitudo ymago coram oculis meis. & audiui. Numquid homo deo cōparatus iustificabit. aut factore suo purior erit uir. Ecce q̄ seruiūt ei nō sūt stabiles. & in angelis suis reperit p̄uitatē. quanto magis hi qui habitant domos lutea. qui & ipe nō habent fundamētū. cōsumentur ueluti a tinea. De mane usq; ad uesperam succident̄. & quia nullus intelligit. in etnū peribūt. Q̄ aūt reliq̄ fuerit. auferent̄ eos abeis. morient̄ & nō in sapia. Ix. vi.

Respondens eliphaz temanites dixit. Vocā si ē qui tibi respōdeat. & ad aliquē sanctoꝝ cōuertāre. Virū stultū interficit iracundia. & parvulū occidit inuidia. Ego uidi stultū firma radice. & maledixi pulchritudini eius. Longe filij eius a salute. & cōterent̄ in porta. & nō erit q̄ eruat. Quos messem famelicus comedet. & ipm rapiet armatus. & bibet sitientes diuicias eius. Ix. iij.

Uirum iram sine causa fit. & demorno nō occidet dolor. Homo ad laborem natus. & auis ad uolandū. Ego aūt obtēdam deprecabor deum. & ad deum ponā eloquium meū. q̄ facit magna & inscrutabilia. & mirabilia absq; numero. qui dat pluuiam sup faciem terre. & irrigat aquis uniuersa. qui ponit humiles in sublimi. & merentes erigit in sospitate. q̄ dissipat cogitatōes malignoꝝ. ne possint ipleri manus eoꝝ qd cepant. Ix. iij.

Qui apprehendit sapientes in astutia eoꝝ. & cōsilia p̄uoꝝ dissipat. P. diem incurrūt tenebre. & q̄si in nocte sic palpabūt in meridie. Porro saluū fac eum. et egenū. a gladio oris eoꝝ. & de manu robusti pauperem. Et erit egeno inq̄ra. aūt cōtrahet os suū. Sabbato.

Respondens eliphaz temanites dixit. Beatus homo qui corripit ab deo. increpatōem dñi ne reprobes. quia ipe uulnerat. & medet. percutit. & manus eius sanabit. Ix. ij.

In sex tribulatōibus liberabit te. & in septimo nō tanget te malū. In fame eruet te de morte. & in bello de manu gladij. A flagello linguē absconderis. & nō timebis calamitatē cū supuenerit. In vastitate & fame ridebis. Ix. iij. & bestias terre nō formidabis. si cū lapi

dib; regionū pactū tuū · ⁊ bene ⁊re pa
ciſce erūt ⁊ · ⁊ ſtet ꝙd pacē hūt taberna
culū tuū · ⁊ uiſitauiſ ſpeciem tuā nō pec
cabiſ · ſcies quoq; quoniā multiplex
erit ſemē tuū · ⁊ p̄genies tua q̄ſi herba
⁊re · Ingredieriſ i habūdātia ſepulchrū ·
ſicut ifert̄ aceruus ītempore ſuo · Ecce hoc
ut ueſtigauim̄ ita ē · ꝙd audītū mente
pręcta · Tu aūt dñe · Dominicam

Fres · Spū ambulate · ⁊ deſideria car
niſ nō p̄ficietiſ · caro em̄ cōcupiſcit
aduſuſ ſpīm · ſpūs aūt aduſuſ carnē · hec
em̄ ſibi īuicē aduſant̄ · ut nō quecūq; uul
tis illa faciatis · Deo gr̄as · cō-

Cuſtodi dñe q̄s ecclīam tuā · ꝑpicia
tione ꝑpetua · ⁊ qua ſine te labit̄
humana mortalitas tuis ſemp auxiliis
⁊ abſtrahat̄ amoris · ⁊ ad ſalutaria duci
gatur · P dñm nr̄m · ⁊c · p̄ma ·

Respondēs aūt iob dixit · Vtinā ap
penderent̄ pecā mea · quib; iram
merui · ⁊ calamitas q̄ā patior ītraret̄ ·
quaſi harena maris hec ḡuior appareret ·
unde ⁊ uba mea dolore ſūt plena · quia
ſagitte dñi īme ſūt · quaꝝ īdignatio e
bibit ſpīm meū · ⁊ terores dñi militant
cont̄ me · Numquid rugiet onager cū ha
buerit herbam · aut mugiet bos cū ante
p̄ſepe plenū ſtet̄it · aut comedi potit̄ ī
ſulſum · qđ nō ē ſale conditū · aut potest
aliq̄s guſtare · qđ guſtatū affert mort̄
anime eſurienti · ecia amara dulcia eſſe
uidet̄ · Que p̄ſus tangere nolebat · aīa mea
nūc p̄anguſtia cibi mei ſūt · ⁊c · ii ·

Quis det ut ueniat petitio mea · aut
ꝙd expecto t̄buat in dō · Et qui
cepit ipe cōterat · ſoluat manū ſuam
⁊ ſuccidat me · ⁊ hec m̄ ſit cōſolatio · ut
affligens me dolore · nō parcat · nec
cont̄dicam ſermonib; ſcī · Que ē em̄
fortitudo mea · ut ſuſtineā · aut quis
finis meus · ut patiēt̄ agam · Nec forti
tudo lapidū fortitudo mea · nec caro
mea enea ē · Ecce auxiliū nō ē m̄ in me
⁊ necessariū quoq; mei recesserunt
ame · Qui tollit ab amico ſuo miām · de
timoꝛe dñi derelinq̄t · Fres mei p̄teri
uit me · ſicut torrēs qui ſiccat̄ ſūt ī
cōuallib; · Tu aūt dñe · ⁊c · iii ·

Qui tumet̄ pruina · uertet̄ ſup
eos nix · Tēpore quo fuerit̄ diſ
ſipati · ꝓſūt · aut ſoluet̄ſ ſoluēt̄ur
de loco ſuo · Inuolute ſūt ſemite gressuū
eoꝝ · ambulabūt ī nacuū · ⁊ ꝑibunt ·
Conſiderate semitas theman · itinera
ſaba · ⁊ exꝑectate paululū · Confuſi
ſūt quia ſpauerūt · uenerūt quoq;
uſq; ad mare · ⁊ pudore cooperti ſūt ·
Nūc uenitis · ⁊ m̄ uidentes plagam
meā timetis · Nūquid dixi adferte
mihi · ⁊ de ſubſtantia uīa date mihi · Uel
liberate me de manu hoſtis · ⁊ de manu
robuſtoꝝ eruite me · Docete me · ⁊ ego
tacebo · ⁊ ſi quid forte ignoraui ītelli
gere me · Quare detraxiſtis ſermonib;
iuſtis · cū eno ſit nullus ſit q̄ poſſit
arguere · Ad ītrepandū tuū tibi elo
quia cōtinuaſti · ⁊ inuenit̄ uerba p̄ter
ris · Sup pupillū irruiſ · ⁊ ſubuertere
amicum uīm · uerūptunc qđ
ꝓpoſuiſ · explere · ⁊c · iii ·

Quinam appenderent̄ pecā mea
ꝓb; iram merui · ⁊ calamitas
quā patior ītraret̄a · q̄ſi harena maris
hec ḡuior appareat · Quis alii ſtatuere
nōīe · niſi deus · ⁊ homīum mediator · ⁊ꝑnus

q̄ ad pensandū ure nr̄e mutū uenit
ac secū iustitiā simul & miam detulit.
Et mīe lance pponderāt. culpas nr̄as
parcendo leuigauit. In manu & eius
pas q̄si statera iuri librauit.
factus. hinc iste calamitate uram. &
ultime pēn subpedit. Et gui poterit
calamitatē moriendo inotuit. &
pud miam leue ee pēn relaxando.
mostrat; qua hoc pmū gre cōtu
lit. qua pena uram nobis cognō
stibilem fecit. Homo nāq; adō
ēplandū auctore cōditus. et ex
getib; nr̄is abuentus gaudijs de
rectus; i erūpna corrupcōis ruen
ceritate exilij sustinuit. culpe sup
plicia & tolerabat; & nesciebat. ita
ut exilium patrie crederet. & sic sub
corrupcōis ponderē. quasi i salutis
ubertate gauderet. Ic. V.

ed hic q̄ unus homo reli q̄
rat. assūpta carne fous ap
parut dūs. cui; se exteri pbuit ex
pulsū foral hoiem ad ī̄ora reuo
cauit; ut iam dāpna sua uideat. iā
penā lue certatis ingemiscat. Cala
mitas ḡ hominis instaurati gui appa
ruit. qua malū qd ptulit. nō nisi in
pscia redēptoris agnouit. Lucem
q̄pe nescius dampnacōis sue tene
bras uoluptuose tolerabat. Et post
q̄m audit qd diligeret. intellexit etiā
qd doleret. & gui sensit qd ptulit.
qua dulce notuit qd amisit. Vt ḡ
ceis colloquijs amici sentētias. ac lau
stris silencij excussis. & ppheties spe
affluentia repletus. dicat sua. dicat
humana gestis uoce. Vtinā appēderēt
pcā mea quib; iā merui. & calamitas
qua pactor ibratera. Quasi harena maris
hec grauor appareret. Ac si apte dicēt.
Dampnacōis nr̄e malū. leue credit. qua
nec dū cognita redēptoris equitate pen
satur. Et utinā uenia. & erūpna tanti
exilij mie sue lance subpedat. & qd post
exiliū reḡnū edoceat. Si enī inotescat
qd amissū. grauē ee ostendat qd toleratum.
ene aūt hec cadē pegrinacōis ic. vt
nr̄e calamitas. maris harene cōpa
ratur. Harena & eius maris undas estu
exterius pellit. qua & delinquēs homo.
q̄n rēptationū fluctus mobiliter ptulit.
extra se abiectus exiuit. Q) agui aūt pon
deris ē harena maris. Et calamitas hōis
harena maris grauor. qua dura fuisse
pena ostenditur. dū pmisericordē iudicē
pena leuigat. Et quis? grām redēpto
ris agnoscat. quisquis reditū ad patriam
diligit. eruditus sub pōdere pegrinacōis
gemit. Post fluctus desiderū recte sub
ungitur. Vnde & ubera mea dolore sunt
plena. Qui pegrinacōes p patria diligit.
dolore etiā mr̄ dolore nescit. Iusti aūt
ubera dolore sūt plena. qua quisq; pfecta
tolerat. ad aliud loq̄ndo suspirat. Omne
qd peccati ptulit. cōspicit. atq; ut ad
statū beatitudinis redeat. sollicite iudi
cia quib; affligit pensat. Vñ subditur.
Qua sagitte dñi ī me sūt. Sagittas q̄pe
nōie. aliq̄ndo pdicationū uba. aliq̄ndo
animadūsionis sententie designantur.
Predicatōis nāq; eloq̄a sagittis exp̄mūt.
qua nō ī eo qd iacta ferūt. male iacta
corda trāsfigūt. De his sagittis ueniēti
redēptori dicit. Sagitte tue acute po
tentissime. pli subtre cadent in corde.

de quo ⁊ ysaias dicit. Hyerũ exercit⁹ q̃ sal
uari fuerũt ad gẽtes ī mari ⁊ ī affrica ⁊
ī libya tenẽtes sagittas ī italiam ⁊ gre
ciam. Et rursũ p sagittas animadũsio
nis pcussio designat. sicut ysaias regi
phetizãs dicit. Jacte sagittã. Quo iactẽte
ait. Percutiet syriã donec cõsũmas eã
Vir⁹ gẽtis. qui pẽgnacõis sue erũpnã
respicit. qua sub pcussione dũce anim
adũsionis ingemiscit dicãt. Vn⁊ ũba
mea dolore sũt plena. qua sagitte dñi
ĩme sũt. Ac si apte dicẽt. Ego ī certis dãp
nacõe nõ gaudeo. sz sub iudicio positus
doleo. quia uim pcussionis agnosco.
illo. t. Dũ uer ille ĩ ueru Sedm Lucã
salem. trãsibat p mediã samariã ⁊ ga
lileã. Et cũ ĩgrederet⁹ qdam castellum.
occurrerũt ei decẽ uiri lepsi. Et rel⁹.
omes venerabilis Bede pbri de eod

epli nõ absurde ĩtelligi possũt. qui
sacrã uere fidei nõ hũtes. uanas
doctrinas pfitẽtur errores. Nõ enĩ uel
abstondũt ĩpiciã sũã. sz p sũma pena
pferũt ĩ luce. ⁊ uacãtẽ sermõis obtẽtũ.
Nulla porro doctrina falsa ẽ. que nõ aliq̃
uera ĩmisceat. Vera g̃ falsis ĩordina
re pnitra. ĩ una disputacõe uel narra
tione hõis. rãq̃m ĩ unus corporis colore.
apparẽtia. sig̃ficant lepra rãq̃m ueris
falsis q; colorẽ locis. humana corpora
uariantẽ atq; maculantẽ. Hi aũt ram
uriãdi sũt eccl̃ie. ut si fieri potest longi⁹
remoti. magno clamore xp̃m ĩpellẽt.
Vn⁊ apte subiũgit. Qui stetẽrũt alon
ge ⁊ elevauerũt uocẽ dicẽtes. Jhu pcep
tor miserere nr̃i. Et bene ut saluent⁹
ũbm pceptoẽ nominãt. Qua enĩ ī eos
ũbos se errare sig̃ficãt. huc salutandi
humilit⁹ pceptoẽ uocant. Quib⁹ ad
cogĩtõm pceptoris redeũt. mox ad for
ma salutis reuertũt. Quos ut iudex
dicit. Jte ostendite uos sacerdotib⁹. Et
factũ est dũ irent mũdati sũt. Nullũ
dñs eor̃ quib⁹ hec corporalia bñficia
pstitit. ĩuenit⁹ misisse ad facer doctes
tũ lepsos. quia uidelicet sacẽdociũ iude
or̃ figura erat futura sacẽdocij regalis
qd̃ ẽ eccl̃ia. quo cõstetit⁹ omis pmẽtes
ad cor̃ xp̃i. sũmi ⁊ ueri pncipis facer
t quisq; hereticus uitij ⁊ dorum.
purare ut supstitõe gẽtilis. ut
iudaice pfidie. ut etiam ĩ scismate fratr
no. quasi uario colore p xp̃i grãm ea
ruerit. necesse ẽ ut ad eccl̃iam ueniat.
colorẽq; fidei ueri quẽ accepit ostẽ
dat. Cetera ũ unita rãq̃m ualitudinis
⁊ q̃si membror̃ aĩe. atq; sensuũ. pse
ipm ĩtus ĩcolumitatẽ ⁊ ĩtellectu dñs
simat ⁊ corrigit. Deinq; ⁊ paulus
uoce dñi audita. quid me psequeris.
ego sũ ihc quẽ tu pseqris. ad ananiã
ramẽ missus ẽ. ut uno sacẽdocio qd̃ in
eccl̃ia cõstitutũ ẽ. sacramentũ doctrine
fidei q; pcipet. ⁊ ueritus approbaret⁹
colorẽ. nõ qua nõ poterit pse ipm dñs
omnia facẽ. nã qui alĩ hec fatur eccl̃ia
ĩ eccl̃ia. sz ut ipa societatis cõgregator
fidelium. approbando iunct⁹ atq; cõmuni
cando uere fidei doctrinã. ĩ omib⁹ qne
dicunt⁹ ũbis ut signant⁹ sacramentis.
rãq̃m unã speciem ueri coloris obdu
cat. Concludit⁹ eciã cũ elemosine eius
accepre. ⁊ pceptũ ei audire. illi ab angelo
mũdat⁹ est. pter doctrine ramẽ sacramẽtor̃
q; mutuũ. ad petrũ uenire. rãq̃m illi ⁊ sibi dicẽs. Jte ostẽdite uos

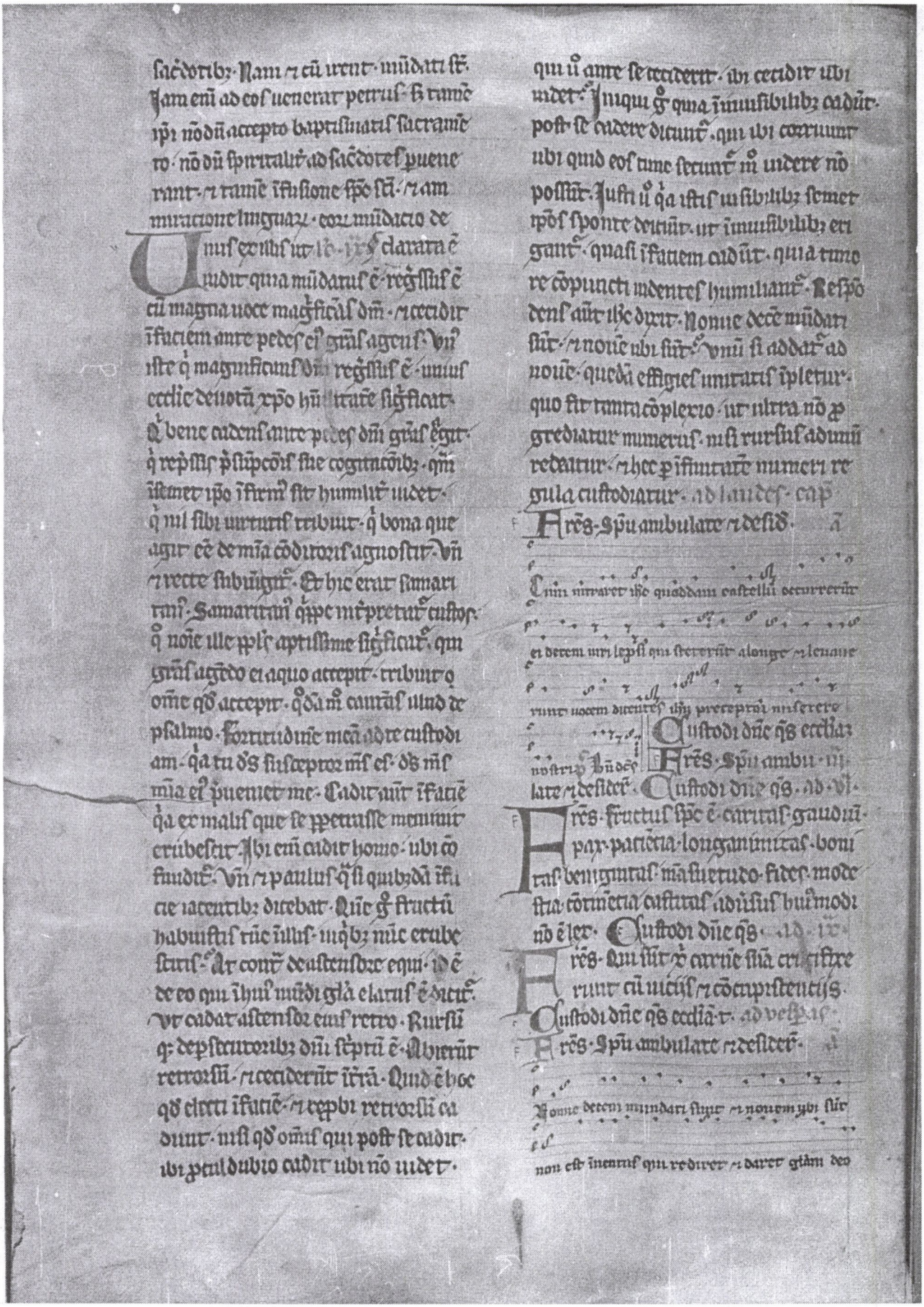

sacerdotib⁹ Nam ⁊ cū iret mūdari se
Jam enī ad eos uenerat petrus si tamē
ip̄i nō dū acepto baptismatis sacramē
to nō dū spiritalit⁹ ad sacerdotes puene
rant ⁊ tamē īfusione spūs sc̄i ⁊ am
miratione linguaꝝ eor mūdatio de
Unus eor ibi ut lē ⁊ clamare ē
audit quia mūdatus ē regressus ē
cū magna uoce magnificās dm ⁊ cecidit
īfaciem ante pedes ei grās agens Vn
iste q magnificauit dm regressus ē unus
ecclie denotā xp̄o hūc tuē significat
Q bene cadens ante pedes dñi grās egit
q reprēss p̄sumptōis sue cognitōib⁹ qm
īsemet ipo īfirm⁹ sit humiliter uidet
q nil sibi uirtutis tribuit q bona que
agit ee de mia cōditoris agnoscit Vn
⁊ recte subūgit Et hic erat samari
tan Samaritanus q̄ppe interpretat custos
q noīe ille pl⁹ aptissime significat qm
grās agēdo ei aquo accepit tribuit q
omne qd accepit qd̄a m cautēl ulnd de
psalmo Fortitudinē meā ad te custodi
am qa tu ds⁹ susceptor mus es ds mus
mia ei p̄uenit me Cadit nūc īfacie
qa ex malis que se p̄petrasse meminit
erubescit Ubi enī cadit homo ubi cō
fundit Vn ⁊ paulus q̄si quib⁹dā īfru
ctuosis retractib⁹ dicebat Quē g fructū
habuistis tūc īlluss in q⁹ nūc erube
scitis Ar contē de altensdze equi de
de eo qui īhūc mūdi glām elatus ē dicit
Ut cadat astensdze eius retro Rursū
q: dep̄scentib⁹ dñi sēptrū ē Auertūr
retrorsū ⁊ cecidērūt īrrā Quid ē hoc
qd dicit īfacie ⁊ repbi retrorsū ca
dunt nisi qd omis qui post se cadit
ubi p̄cul dubio cadit ubi nō uidet
qui ū ante se recederit ubi cecidit ubi
uidet Jnquit g quia īmundis⁹ cadūt
post se cadere dicunt qui ubi corruunt
ubi quid eos tame secum nō uidere nō
possūt Justi ū q̄a iustis uisibilib⁹ semet
ip̄os sponte deuitāt ut īmundis⁹ eri
gant quasi īfacie cadūt quia time
re cōpuncti uidentes humiliant Respō
dent aūt ihc dicit Nonne decē mūdati
sūt ⁊ nouē ubi sūt Vnū si addat ad
nouē quedā effigies unitatis ip̄letur
quo fit tamen cōplexio ut ultra nō p
grediatur numerus nisi rursus ad unū
redeatur ⁊ hec p̄fimitatē numeri re
gula custodiatur ad laudes cap

Frēs Spū ambulate ⁊ desid

Cum uiraret ihc quoddam castellū occurrerūt

ei decem uiri lepsi qui steterūt alonge ⁊ leuare

runt uocem dicentes ihū p̄ceptor miserere

nostri Custodi dñe qs ecclīa

Frēs Spū ambu
late ⁊ desidē Custodi dñe qs ad

Frēs fructus spūs ē caritas gaudiū
pax patiētia longanimitas bonī
tas benignitas mansuetudo fides modes
tia cōtinētia castitas aduersus hui⁹modi
nō ē lex Custodi dñe qs ad

Frēs qui sūt x̄ carne sua cr̄i fixe
runt cū uitiis ⁊ cōcupiscentiis
Custodi dñe qs ecclīa ad vesp

Frēs Spū ambulate ⁊ desidē

Nonne decem mundati sunt ⁊ nouem ubi sūt

non est inuentus qui rediret ⁊ daret gl̄am deo

nisi hic alienigena nado quia fides tua re saluū
fecit te. ena. p̄ d'ag. | uſtodi dñe q̄s ecc̄
fiu. ij. le. ij.

Respondens iob dixit. Respōdere
ob sero absq; cōtrectione. & loq̄ne
r q̄d mihi ē iudicare. & nō inuenies il in
gua mea mi̇q̄tatē. nec ifirmitas meis fauci
a p̄sonabit. Iniqua ē eni mea hōi
sup̄ terrā. & sicut dies mercenarii. Sicut ser
uus desiderat umbrā. & sicut mercenarii
p̄stolat finē op̄is sui. sic & ego habui me
ses uacuos. & noctes labiosas enume
rauit mihi. Si dormiero dico q̄ndo cōsurgā
& rursus expectabo uespam. & replebor
doloribus usq; ad tenebras. Indutā ē caro
mea putredine & sordibus puluis. cutis
mea aruit & cōtracta ē. Dies mei uelocio
res fuerūt. q̄m arectente tela succiditur
& cōsūpti sūt absq; ulla spe. Memēto
q̄a uētus ē uita mea. & reuertet oculus mi
us ut uideat bona. nec aspiciat me uisus
hōis. Oculi tui in me. & nō subsistam. le. ij.

Sicut cōsūmit nubes & p̄teriit. sic
q̄ descendet ad inferos. nō ascendet
nec reuertet ultr̄ ad domū suā. neq; cognos
cet eū ampli⁹ locus eius. Quapr̄ & ego nō
parcā ori meo. loquar in tribulatōe spi
ritus mei. effabulabor cū amaritudine aīe mee.
Numq̄d mare sū ego. aut cetus. q̄a circūde
disti me carcere. Si dixero cōsolabit me
lectulus meus. & relevabor loquens mecū in
stratu meo. terribilibus me p̄somnijs. & p̄ uisio
nibus horrore cōcutiens. Quamobrē elegit suf
focari anima mea. & mortē ossa mea. Desperan
ter. nec q̄si in uita ultra iam. Parce mihi nichil enī
sūt dies mei. Quid ē homo qua magnificas
eū. aut p̄ q̄a ponis erga eū cor tuū. Visi
tas eū diluculo. & subito p̄bas illū. Usq;
quo nō parcis mihi. nec dimittis me ut
glutiā saliua mea. Peccaui q̄d faciā tibi
Custos hoīum q̄re posuisti me cōtrariū
tibi. & factus sū michimet̄ ip̄e grauis. Cur
nō tollis peccm meū. aut q̄re nō auferis
iniq̄tatē meā. Ecce nūc i pulvere dor
mio. & si mane me q̄sieris nō subsistā.

Respondens baldath
suites dixit. Usq; quo loq̄ris talia
& spūs multiplex sermones oris tui. Nū
q̄d ds supplantat iudicium. & omnipo
tens subuertit q̄d iustū ē. Etiā si filij tui pec
cauerūt ei. & dimisit eos in manu iniq̄
tatis sue. tu tamē si diluculo cōsurrexe
ris ad dm. & omnipotētē fueris deprecat⁹.
si mundus & rectus incesseris. statim euigi
labit ad te. & placatū reddet habitacu
lum iustitie tue. & tunc ut pora tua fuerit
parua. & nouissima tua multiplicētur
nimis. Interroga eū generationē pris
cā. & diligēter inuestiga patrū memoriā
Heri enī q̄ppe sumus. & ignorāmus. q̄m sic
umbra dies nr̄i sūt super terrā. & ip̄i doce
bunt te. Loquētur tibi. & de corde suo p̄ferēt
eloquia. Nunq̄d dñe.

Respondēs baldath suites dixit.
Nūquid uirere potest scirpus
absq; humore. aut crescit cyperus sine
aqua. Cū adhuc sit in flore. nec carpat
ur manu. ante omnes herbas arescit. Sic
uie oīm qui obliuiscūt dm. & spes hypo
crite pibit. Nō ei placebit fiducia eius
& sicut tela araneę fiducia eius.
Innitet super domū suā. & nō stabit.
fulciet eā. & nō cōsurget. Humectus
madet aureq̄m uenat sol. & in ortu
suo germē eius egredietur. Super aream

pemur ridicul ei densabūt. ⁊ nūc la-
pides cōmorabūt. Si absorbuerit eū
de loco suo negauit eū ⁊ dicet nō no
ui te. Hec ē enī letitia uie ei. ut rursū
de tra alij germinent. Ds piciet simpli
cē nec porriget manū maligno. do
net ipleat risu os tuū ⁊ labia tua iu
bilo. Q̄ oderūt te iduent cōfusione.
⁊ tabernacla ipoz nō subsistet. ij.

Et respondēs iob aut. Vere scio
qđ ita sit ⁊ qđ nō iustificetur
homo cōparatus deo. Si uoluerit con
tendere cū eo. nō poterit ei respōdere ad
ūnū mīū de mille. Sapiens corde ē ⁊ fo
tis robore. quis restitit ei ⁊ pacē ha
buit. Q̄ trāstulit mōtes. ⁊ nesciūt
hi quos subuertit in furore suo. q̄ cōmo
uet tra de loco suo. ⁊ colūpne eius cōcu
tiunt. Q̄ p̄cipit soli ⁊ nō oritur. ⁊ stel
las claudit sub signaculo. Q̄ extendit
celos solus. ⁊ gradit sup maria fluctus.
Q̄ facit arcturū ⁊ oriona. ⁊ hyadas.
⁊ interiora austri. Q̄ facit magna ⁊ īcō
prehensibilia. ⁊ mirabilia quoz nō est
numerus. Si uenerit ad me nō uidebo.
si abierit nō intelligā eū. Si repente
interroget quis respondebit ei. ul' quis
dicet potest ei fortis. Ie. iij.

Deus cui resistere nr nemo potest.
⁊ sub quo curuant qui portāt
orbem. Nūnq̄d ego sīl q̄ respōdeā ei.
⁊ loqr uerbis meis cū eo. Q̄ etiā si habue
ro q̄ppiam iustū nō respōdebo. sz meū
iudicē deprecabor. ⁊ cū inuocāte exaudie
rit me. nō credo qđ audierit uocē meā.
Interbme enī cōteret me. ⁊ multipli
cabit uulnera mea. etiā sine causa. Nō
cōcedet requiescere spm meū. ⁊ implebit
me amaritudinibz. Si fortitudo q̄rit
robustissimus ē. si equitis iudicij. nemo
pme audet testimoniū dicē. Si iustificare
me uoluero. os meū cōdēpnabit me.
si innocētē ostendero. prauū me cōpro
babit. etiā si simplex fuero. hoc ipm ignō
rabit aīa mea. ⁊ tedebit me uite mee.
Vnū ē qđ locutus sū. ⁊ innocētē ⁊ impiū
ipe cōsumit. Si flagellat occidat semel.
⁊ nō de penis innocentū ridebit. Fīt. iij.

Respondit iob ⁊ ait. Terra data ē i
manus impij. uultū iudicū eius opit.
qđ si nō ille ē qui q̄s est. Dies mei uelo
ciores fuerūt cursore. fugerūt ⁊ nō u
iderūt bonū. Pertransierūt q̄si naues pom
portātes. sicut aq̄la uolans ad escā. Cū
dixero nesciā oblīuiscar loq̄rs. cōmuto faciem
meā ⁊ dolore torqueor. Verebar oīa
opa mea. sciens qđ nō parceres delinquēti.
Si aūt ⁊ sic impius sū. quare frustra la
borauī. Si lotus fuero q̄si aq̄ nīuis. ⁊
fulserit uelut mūdissime manus mee. tamē
sordibz intinges me. ⁊ abhominabunt
me uestimenta mea. Neq; enī uiro q̄ similis
mei ē respōdebo. nec qui mecū in iudicio
eq̄uo possit audiri. Nō ē qui utrūq; ua
leat arguere. ⁊ ponere manū suā in
ambob. Auferat a me uirgā suā. ⁊
pauor eius nō me terreat. loqr ⁊ nō time
bo eū. neq; enī metuens possū respōdere.
Tedet aīam meā uite mee. Ie. ij.
dimittā aduersum me eloquiū meū.
loqr in amaritudīe aīe mee. dicā deo noli
me cōdēpnare. Indica mihi cur me ita iu
dices. Nūq̄d bonū tibi uidet. si calūpnie
ris ⁊ oppmas me opus manuū tuaru
⁊ cōsiliū ipoz adiuuet. Nūq̄d oculi car
nei tibi sūt. aut sicut hō uidet. ⁊ tu uidebis

Nūqd sicut dies hōis dies tui. et anni tui
sicut humana sūt tēpora. ut q̄ras iniq̄
tatē meā. et pcc̄m meū scruteris. et scias
q̄a nichil ipiū fecim. cū sit nemo q̄ de ma
nu tua possit eruere. Manus tue fecerūt
me et plasmauerūt me totū i circuitu.
et sic repēte p̄cipitas me. Memēto q̄so
qd sicut lutū fecis me. et ipulueris redu
ces me. nōne sicut lac mulsisti et sicut
caseū me coagulasti. Pelle et carne ues
tisti me. ossibꝫ et neruis cōpegisti me.
Vitā et mīam tribuisti mi. et uisitatio
tua custodiuit spm meū. Licet hec celes
i corde tuo. tamē scio q̄a uniūsorū memi

Si peccaui et ad hoīū [illegible] neris.
pepcisti mi. cur ab iniq̄tate mea
me ēe mūdū nō patis. Et si ipius fuero
ue mi ē. et si iustus. nō leuabo caput satu
ratus afflictione et miseria. Et ꝓpt̄ sup
bi[illegible]am q̄si leenā capies me. reūsusq; mi
rabilit̄ me crucias. Instauras testes tu
os cont̄ me. et pene militāt i me. Q̄re
de uulua eduxisti me. Qui [illegible] utinā cō
sūptus essem ne oculꝰ mis[illegible] uideret. fu
issem q̄si nō essem de utero tr̄ns latus ad
tumulū. Nūqd nō paucitas dierū meorū
finietur breui. Omitte g̃ me ut plan
gam paululū dolorē meū. antequā ua
dam et nō reūtar ad tr̄ā tenebrosam.
et op̄tū mortis caliginē. Terrā miserie
et tenebrarū. ubi umbre mortis et nullus
ordo. sꝫ sēpiternꝰ horror ihabitās. [illegible]

Respondēs sopharna amathites
dixit. Nūqd qui multa loquitur
audiet. aut uir uerbosus iustificabit̄.
Tibi soli tacebūt hoīes. et cū ceteros ie
riseris. a nullo cōfutaberis. Dixisti enī
purus ē sermo meus. et mūdus sū i cō
spectu tuo. Atq; utinā loqueretur
ds tecū. et apiret labia sua t̄. ut ostē
deret secreta sapiētie. et qd multip
lex esset lex eius. et itelliges qd multo
minora exigaris a deo. q̄m meretur
iniq̄tas tua. Forsitan uestigia dei cō
p̄hendes. et usq; ad pfectū omīpotē
tem repies. Excelsior celo ē. et qd
facies. Profundior i ferno. et unde cog
nosces. Longior t̄ra mēsura eius. et la
cior mari. Si uertit omīa uel i unū
coartauit. quis cont̄ dicet ei. Ipe enī
nouit hominū uanitatē. et uidens ini
q̄tatē nōne cōsiderat. [illegible]

Vir uanus i sup̄bia erigit̄. et tā
q̄m pullū onagri se liberū na
tū putat. Tu aūt firmasti cor tuū.
et ad dm̄ expandisti manus tuas. Si ini
quitatē que ē i manu tua. abstuleris
a te. et nō mā serit i tabernaculo tuo
i iustitia. tūc leuare potis faciem
tuā absq; macula. et eris stabilis
et nō timebis. miserie quoq; oblui
sceris. et q̄si aquarū que p̄terierūt
recordaberis. et quasi meridianū
fulgur cōsurget t̄ usq; ad uesp̄am.
et cū te cōsūptū putaueris. orieris
ut lucifer. et habebis fiduciā ꝓpo
sita t̄ spe. et defessus securus dor
mies. Requiesces et nō erit q̄ te ext̄
reat. et dep̄cabūt tuā plurimi.
Oculi aūt ipiorū deficient. et effugi
um p̄ibit ab eis. et spes eorū ab ho
minatio aīe. [illegible]

Respondens iob dixit. Ergo
uos estis soli hoīes. et uobis
cū orietur sapiā. Et mi ē cor sicut
et uobis. nec iferior uri sū. Quis

que nostis
enī hec ignorat. Qui derideť ab amico
suo sicut ego īuocabit dīm et exau
diet eū. Derideť enī uisti simplicitatē
lampas cōtepta apud cogitatiōes diu
tīi ꝑparata. Adtepuit stratutū. Habun
dant tubernacla ꝓdonū. et audacter p
uocāt dīm. cui ipe dederit oīa īmanu
bꝰ eoꝝ. Illi mirū ī trogꝫ uicta et
coercbīt te. et nolatilia celi et idicabūt
tē. Loqre ere et respōdebit tē. et narra
būt pisces maris. Quis ignorat qđ hec
oīa manꝰ dei nō fecerit. In cui manu
aīa oīs uiuentis. et spūs uniuse carnis
hominis. Tu aūt dñe

Capitulum vi.

Respondēs baldat suites dixit.
Nonne auris ipa diudicat. et fau
ces comedentis saporē. Ī antiq̄s ē sa
pientia. et ī multo tēpore prudētia. Apd
ipm ē sapīa et fortitudo. ipe hꝰ cōsiliū
et ītelligētiam. Si destruxerit nemo ē
q̄ edificet. si iclauserit hoīem. nemo ē
qui aprīat. Si cōtinuerit aquas. oīa
siccabūt. si emserit eas subuertēt tra.
Apud ipm ē fortitudo et sapīa. ipe no
uit et decipiētē. et ipm qui decipitur.
Adducit cōsiliarios ī stultū finē. et iu
dices ī stupore. Balteū regū dissoluet
et pcinget funē renes eoꝝ. Ducit sace
dotes ī gloriosos. et optimates supplantat.
Cōmutat labiū uetuciū. et doctrīa se
nū auferēs. Effundet despectōm sup pn
cipes. et eos q̄ oppressi fuerāt releuans.
Ipe reuelat ꝓfunda de tenebris. et pduc
cet ī luce umbrā mortis. Q̄ multiplicat
gētes et pdet eas. et subuertit īuetegrū
restituet. Q̄ imutat cor pncipū ptē
et decipit eos ut frustra ieedāt ꝓuium.
Palpabūt q̄si tenebꝰ et nō luce. et er
rare eos quasi ebrios faciet.

Capitulum vii.

Ecce oīa uidit oculꝰ meꝰ. et audiuit
auris mea. et intellexit singla. Scīm
scientia uicissim et ego nouꝰ. nec inferior uri
sui. Sz tamē ad omipotentē loqr. et dispu
tare cū deo cupio. Vos uos ostendentes fa
bricatores mēdacij. et cultores pulsor dog
matū. atq; utinā taceretis. ut putaret
mihi ee sapientes. Audite g̃ correptōem
meā. et iudicii labioꝝ meoꝝ attendite.
Numq̄d ds indiget nīo mēdacio. ut pro
eo q̄mini dolose. Numq̄d faciem eius accipietis.
et pro deo iudicare uerimini. Aut placebit
ei qui cuncta celare melius poterit. aut decipie
ret ut homo uir simulatione astutus. Ipe uos ar
guet qui ī abscondito faciem eius acci
pitis. Scītis ut se cōmouerit turbabit
uos. et timor eius uenet sup uos. Memoria
ura cōparabit cineri. et rediget ī lutū
cerucem uram.

Capitulum viii.

Tacete paulisp ut loqr. q̄dcūq; mihi
meus suggesserit. Quare lacerō car
nes meas. et dentibꝰ meis. et aīam meā po
no ī manibꝰ meis. Etiā si occiderit me
ī ipo sperabo. uerūptamē uias meas ī con
spectu eius arguā. et ipe erit saluator mihi.
Nō eī ueniet ī cōspectu eius ypocrita. Au
dite sermonē meū. et enigmata mea p
cipite auribꝰ uris. Si fuero iudicatus.
scio qm iustus inuenar. Quis ē q̄ iudicet
mecū. Veniat. Quare taceꝫ cōsumor. Duo
tamē ne facias mihi. et tunc a facie tua nō
abscondar. Manū tuā longe fac a me. et
formido tua nō me terreat. Et uoca me
et respōdebo tibi. aut certe loqr. et tu respō
de mihi. Quātas habeo iniquitates et peccā. scele
ra mea et delicta ostende mihi. Cur faciem
tuā abscondis et arbitris me inimicū tuū

Cont̃ foliũ qđ uento rapiẽ o ste̊dit̃ porẽ
tã tuã · ⁊ stipã̃ sicũ p̃ſeq̃ris · Scribis
em̃ cont̃ me amara tu dies · ⁊ cõsumere me
uis peccãt adolescentie mee · Posuisti in er
no pedẽ meũ · ⁊ obseruasti omẽs semitas
meas · ⁊ uestigia pedũ meoꝝ cõsiderasti ·
Qui q̃si putredo cõsumẽdus fũ · ⁊ q̃si uesti
mẽtũ qđ comeditur a tinea · Iob · 13 ·
Homo natus de muliere · breui uiuẽs
tẽpore · repletur multis miseriis · Qui
q̃si flos egredit̃ · ⁊ cõteritur · ⁊ fugit uelut
umbra · ⁊ nũq̃m eodẽ statu p̃manet · Et
dignũ duxisti super huiusmodi aperire oculos
tuos · ⁊ adducere eum tecũ in iudiciũ · Vis potest
facere mũdũ de imũdo cõceptũ semine · nõ
ne tu q̃ solus es · Breues dies hominis sunt nu
merus mensium eius apud te · Cõstituisti ter
minos eius qui p̃teriri nõ possunt · Recede
paululũ abeo · ut requiescat donec optata ue
niant · sicut dies mercenarii dies eius ·
Lignũ habet spem · si precisum fuerit rursũ
uirescit · ⁊ rami eius pullulabũt · Si senue
rit in terra radix eius · ⁊ in puluere mortuus
fuerit · truncus illius ad odorem aque ger
minabit · ⁊ faciet q̃si cum p̃mum plantatum
e · Homo uero cum mortuus fuerit · ⁊ nudat⁹
atq; cõsumptus · ubi q̃so e · Quoniam fluc
tus maris · ⁊ fluuius uacue fac
tus arescat · sic cum dormierit homo nõ
resurget · donec atteratur celum nõ resur
get · nec euigilabit · nec resurget de somp
no suo · Iob · 14 · Quis mihi hoc tribuat · ꝛc · ij · Ego
uero sicut infernus pregabor me · ⁊ abscon
dam donec p̃teriat furor tuus · ⁊ cõsti
tuas mihi tempus · in quo recorderis mei · Pu
tasne mortuus homo rursum uiuat · Cũc
ti dies · quibus nũc milito · expecto do
nec ueniat immutatio mea · Vocabis me
⁊ ego respondebo tibi · opus manuum tu
arum porriges dextram · Tu quidem gressus
meos dinumerasti · et parce peccatis meis ·
Signasti q̃si in sacculo delictum meum ·
et curasti iniquitatem meam · Mons cadens
defluet · ⁊ saxum transferet de loco suo ·
Lapides excauabũt aque · ⁊ aluuione
paulatim terram cõsumis · ⁊ homines q̃ si
multiplices · Roborasti enim paululum
ut in perpetuum transiret · immutabilis facies
eius · ⁊ emittes eum · Siue nobiles fuerint
filij eius siue ignobiles nõ intelliget ·
Attamen caro eius dum uiuit dolebit ·
⁊ anima illius super semetipsum lugebit ·
Respondens autem eliphaz · thi
remanites dixit · Numquid sa
piens respondebit q̃si uentum loquens ·
implebit ardore stomachum suum · Arguis
ne cum q̃ non est equum · et loqueris et qđ
non expedit · Quantum iuste est euacuasti
timorem · et minuisti preces coram deo · Doce
at enim malitia tua os tuum · et imitaris
linguam blasphemantium · Condempnabit
te os tuum · et non ego · et labia tua res
pondebunt tibi · Numquid primus tu homo
natus es · et ante colles formatus ·
Numquid consilium dei audisti · et inferior
te erit ei sapientia · Vel nosti qđ igno
remus · qđ intelligis qđ nescimus · Et se
nes · et antiqui sunt in nobis · multo ue
triores quam pater tuus · Numquid gran
de est qđ consoletur te deus · Sed iniqua tua
prohibent · Quid te eleuat
cor tuum · et q̃si magna cogitas · arro
gans os habes et oculos · Quid tumet cor
dium spes tumultuosa · ut proferas de ore tuo
huiusmodi sermones · Quid est homo
ut immaculatus sit · et iustus appareat ·

natus de muliere. Ecce mr̃ sc̃os et ne
mo īmutabilis. et ceu nō flūr mūdi ī
cōspectu ei. qnto magis abhomina
bilis. et inutilis homo. qui bibit quasi
aquā iniquitatē. Dominica xv.

Frēs. Si unus spū. spū. et ambulem.
nō efficiamur iactis glie cupidi. inu
icem puocantes. inuidentes. ix
Omni tempore benedic deum.

Ne reminiscaris domine delicta mea uel pare
tum meoꝝ neq; uindictam sumas de peccatis meis.
meis. Omni tempore benedic dñm et
pete abeo ut uias tuas dirigat. et omni tempo
re cōsilia tua in ipso permaneant. Evovae. o3

Ecclīam tuā dñe misericordia cōti
nuata mūdet. et munat. quā
sine te nō potest. salua cōsilio tuo sēp
tuere gubernetur. p. Ie. pma.

Cthobiat extribu et cognatē nep
talym. que ē in superioribus par
tibus galilee. sup naasson. post uiam
que ducit ad occidentē. ī sinistro hūs
cognatē sepher. cū captus eēt ī dieb;
salmanasar regis assyrioꝝ. ī captiui
tate mansit. quam ūxorē nō
deseruit. ita ut omnia que hēbat. cotidie cū captiuis fratrib; qui erant
ex genere suo iuuaret. cuiꝰ eēt unus
ex omnib; tribu neptalim. nichil tunc
puerile gessit in ope. Tu autē dñe.

Pro tua domine ut de unicō unigeniti tui.

ab solue a me. aut certe de sup retributiones
nie. ne reminiscaris delicta mea uel parentū
meoꝝ. neq; uindictam sumas de peccatis meis.
quia erunt subuertentes te domine. Omnia
enim iudicia tua mea sunt. et omnes uie tue
misericordia et ueritas. et nunc domine memē
to mei. Ne reminiscaris.

Deus. cui
omne ad nutum aureos. quos ieroboam
fecerat rex israel. hic solus fugiebat
cōsortia hoīum. si pgebat ierlm ad tē
plū dñi. et ibi adorabat dñm deū israel.
omnia p̄mitua sua. et decimas suas fide
liter offerēs. ita ut ītrā anno. p̄sentis
et aduenīs ministraret omnē decima
tionē. hec et his similia secūm legē dei
pueruli observabat. Cū ū factus
esset uir. accepit uxorē anna de tri
bu sua. genuitq; ex ea filiū. nomē suū
ipōnēs ei. et abstinentia cū timere do
cuit dñm. et abstinere ab omni pcō.

Omni tempore benedic deum. et pete abeo
ut uias tuas dirigat. et omni tempore con
silia tua in ipso permaneant. Evovae.

Ego fili quondam pauper mirum grauiusq;
habebis multa bona si timueris deum. et o

Igit cū p̄ceptum tale deuenisset .c. .iii.
cū uxore sua ⁊ filio · ierusalē migrauit
cū oīm tribu sua · ⁊ oīs ederet ex eis
gentiū · iste custodiuit aīam suā · ⁊ nū
qm̄ cōtaminatus ē escis eor · Et qm̄
memor fuit dñi in toto corde suo · dedit
illi ds gr̄am ⁊ cōspectu salmanasar regis ·
⁊ dedit ei potestatē q̄cūq; uellet ire · ha
bens libertatē q̄cūq; facere uoluisset · Pge
bat ei p̄oīs qui erāt in captiuitate · ⁊ mo
nita salutis dabat eis · Cū aūt uenisset in
regē eius tale medos · ⁊ ceteris qui
bus honoratus fuerat a rege · habuisset decē tale
ta argēti · ⁊ cū multa turba generis sui
gabelū egressū uideret · q̄ erat ex tribu
ei · sub autographo dedit illi memoratū
pondus argēti ·

Memor esto fili quoniam pauper
mam geremus · habebis multa bona si timueris
deum · Fiducia magna erit coram summo deo ele
mosina · omnibus qui fecerint eam · Habebis

De Expōne
S. Augustini
Epī

Felix ille qui intelligit super egenū ⁊ pau
perem · in die mala liberabit eū
dñs · Intelligē g̃ debem̄ super egenū ⁊ pau
perem · hoc ē g̃ intelligē super egenū ⁊ pau
perem · ut rogari ab alijs · nō expectem̄ · neq;
eū illa mia depurāda ē · que clamoribus
extorqueī · aut nō ille mercēde operis sui pe
ret · qui diu se patit depeci · q̄m nō fecit
mādatū dei · Si p̄ces p̄stitut · miam suā
latenter uēdidit · Q̄ intelligit aūt ultro lar
gie · ⁊ signato magis silencio declarat · ne
opus suū qđ occultū ēe desiderat · ipa no
ce pauperis p̄dat · Sicut in euangelio scr̄m
ē · Qui facit elemosinā noli tuba canere ante
te sicut ypocrite faciūt in synagogis
⁊ in uicis · ut honorificent ab hoīb; · Amen
dico uobis · receperunt mercedē suā ·

Sufficiebat nobis paupertas nra · ut diuicie eorum
rauerentur numquam fuisset perdita ipa p̄dca ni
stra fatuam nostrum baculum senectutis nostre
Deus ne filius ut quid te nobismet peregrinari ·
lumen oculorum nostrorum · Tobie senect ·

Tu aūt cū facis elemosinā · nesci
at sinistra tua quid faciat dex
tera tua · Sit sit elemosina tua in abscōso ·
⁊ pat̄ tuus qui uidet in abscōso · ipse p̄si
lomo loquitur dñs discē · Concludе ele
mosinā in corde pauperis · ⁊ ipa pro te orabit
ab oīm malo · Primo occultā ēe uolui
q̄a cōcludi utilitē in corde · Nam cū ipe
sit scrutator renū ⁊ cordis · utiq; sibi
tantū uoluit reseruari · q̄cquid penet
ralis pectoris delegauit · Deinde q̄nta ei
officia essēt ostendit · cū p̄nolis iam
nō pauperem dicat · Si ipam miam roga
ta · Pauperem enī ⁊ dormitare posse
ipetibz · ⁊ occupatū alijs malis actibz
aliq̄do cessare · Misericordia aūt tales
ranis ⁊ sēp̄ uigilans · tantū efficaciē
optinet · ut auctorē suū sine p̄mio ec
nō patiat · Cū aūt dñe

Benedicite deum celi · ⁊ coram oīb; uiuentib;
confitemini ei · q̄nia fecit nobiscum misericor
diam suam · Tempus est ut reuertar

ad eum qui me misit nos autē iudicare deum.

Quantū ū ⁊ qm̄ [illegible] ⁊ ꝗa frear
necessariū rēpul thesaurisa ām
cultribꝰ nr̄is manifestat. Iraq; ē pa
nis celestis quo pascit nīa nīa. si quo
m̄ ad eū pueniam ut eo sagnem. unde
m̄ uix micat colligim̄. ne iusta fameli
ca heremo peam. Quom̄ ꝑ pueniat
ad sagnā huī panis. de quo dñs aut
panē huc ꝙ mādueauit nō esuiret
⁊ porū quē dedero ꝙ biberit nō sitiet
iterū. sagnā qnda ꝓmittēs ⁊ sicie
tatē sine fastidio. Quom̄ ꝑ pueniam
ad hāc saturitatē panis longe abea
saturatt ihac fame positis cōsiliꝰ op
ē. Ad cōsiliū si negligerem. ad panē
illū sine causa pulsam. Immo ū cō
siliū hoc qd dicturus fil. ut poci qd
cōmemoraturus nō eū ante dicū qd
a nobis didici. Cōsiliū ū hoc qd dicturꝰ
fil. nō dico q̄s quis cōpleuerit oīno
nō pulsat. Hoc em̄ cōsiliū sequi ⁊
agere. hoc est pulsare. Quid em̄ pu
tatis fr̄es mei. quia uere quasi corpo
raliē hr̄ ds ianuā diuī. qua claudat
cōtr̄ hoies. ⁊ ideo nob̄ dicit. pulsate
ut ueniam̄ ⁊ intrem̄ hostiū. q̄ sig:
pulsando ꝑueniam̄ ad aures patris
familiaꝰ. misereto q̄dā loco cōstituti
⁊ iubeat nobis aperiri dicēdo. Q̄s ē qui
pulsat. quis ē q̄ antrib: meis reduū fa
cit. Date illi qd petit. recedat hinc.
illō ira ē. Verūptamē ē aliq̄d simile.
Certe q̄ndo pulsat ad aliq̄d ē. manib:
agit. Est qd agat manib: q̄ndo
pulsat ad dñm. Proxim̄ manib: age
manib: pulsa. Si hoc nō egit. nō di
co strict̄ pulsat. si dico nō pulsat. Ideo
nō mereberis. ideo nō accipies quia nō
pulsas. Quom̄ iqt̄ ut pulsem.
Fece corridie rogo. Bene facis rogare.
optime facis. Iam ⁊ hoc dictū ē. Petite
⁊ dabit uob̄. Quesite ⁊ inuenietis.
pulsate ⁊ aperiet uob̄. Omia dicta sūt
pete quere. pulsa. Petis orando. quetis
disputando. pulsat erogindo. ℟

Tempus est ut reuertar ad eum qui me misit.
nos aūt benedicere deum. ⁊ enarrare omnia
mirabilia eius. ℣ Benedicite dñm oēs ⁊ eoram
omnib: inuenerib: confitemini ei. Et enarrate.

In illo. e. Dicit hic dñs. ℣ Sedm̄ matheum
Nemo potest duob: dñis seruire. Aut
enī unū odio habebit ⁊ alterū diliget.
aut unū sustinebit ⁊ alterū cōtemnet.
Et rel'. omil'ia beati augustini epi de eod

Nemo potest duob: dñis seruire.
Ad hanc ipam ironiam referēdū ē
qd cōsequēt exponit dicēs. Aut enī unū
odio habebit ⁊ alterū diliget. aut unū
sustinebit ⁊ alterū cōtemnet. Que ubi
diligēt cōsiderandi sūt. Nam q̄ sūt duo
dñi. demonstrat ostēdit cū dicit. Nō potestis
deo seruire ⁊ mamone. Mammona apd
hebreos diuicie apellant dicūt. Is: qui
seruit mamone. illi utiq; seruit. qui
reb: istis terrenis mūdo huic ꝑ ministrat ꝑ
positus. magistratus huī seculi a dño di
citur. Aut ꝗ unū odio habebit ⁊ alte
rū diliget homo ideo dñm. aut unū susti
nebit ⁊ alterū cōtemnet. Sustinebit
enī durū ⁊ pnitiosū dñm. q̄si seruus

mammone · Sua enī cupiditate ipliceat subdit̄ dyabl̄ ꝛ nō eū diligit · Qs ē enī ꝙ diligit dyablin · Sz ramē sustinebit · Si īmanore aliq̄ domo quis ancille alie ne cōmiscat̄ ē · ppt̄ cupiditatē sūa du ram patit̄ seruitutē · etiā si nō diligit eū · cui ancillam dilexit ℟

Adonay domine deus magne ꝛ mirabilis · qui dedisti salutem in manu femine exaudi pre ces seruoꝝ tuo℟ Benedictus es domine qui nō derelinquis presumentes de te ꝛ de sua mutare gloriantes humiliat · Exaudi p

Alterū cōtēpnet dicit · nō odio hā bebit · Nullus enī cōscientia ferre potest dm odisse · Contēpnet aūt ideſt nō timet · cū quasi de ei bonitate securus ē · Sz quis nullr diligē dm ꝛ amare ne offendat · nō seruitutē duob; dmis pos se seruire · ℣ deo īquit dito nobis · ne sōi licuit sitis aūe uīe quid māducet · neq; corpori uīo quid induamini · ne forte qm̄ uis iam sup flua nō q̄runt · ppt̄ ipa necessaria cor displiceat · ꝛ ad ipa cōqui renda uīa detorqueat · itenio · cū aliqd q̄si misericordie opeꝝ · ideſt eū cōsulere alis uideri uolunt · nām emolumētū ibi poci q̄m illoꝝ utilitate attendam · ꝛ ideo nobis nō uidentib; pecunie · qua necessa ria nō sup flua que cōsequi uolum̄ · de bem̄ irrog; bene illis facē · ppt̄ salutē ipoꝝ etiā · nō ppt̄ corporale cōmodū nām · Timet g̃ dr cor unū · itestimo nia sua · ꝛ nō i emolumētū · suus eū ꝓtrep

ri ē caritas · de corde puro · ꝛ cōscien cia bona · ꝛ fide nō ficta ·

Tribulationes cuiuscūq; audiuimus · quas pas se sum · ideferimus · timor · ꝛ hebetudo mor tis cecidit sup nos · ꝛ sup liberos nostros · ipsi nimirū nolunt recipe stigmam nostram · domine miserere · ℟ Peccauimus cū patribus nris iniuste egimus · iniquitatē fecimus · Dñe

Quia ꝓpter sūa ībe iura · ut necessitatē frī cōsulit · nō utiq; caritatē cōsulit · quia nō ille q̄ de bet · fūḡm se ipm diligē · sz sibi cōsulit · ul' poci' nec sibi · qūo quidē hmōi sibi facit dupler cor · quo ipedit̄ adu cendū dm̄ · īquia sola unione ē beati tudo certa · atq; ꝑpetua · Dns aūt am monet ut meminerim̄ · multo ampli' nobis dm̄ dedisse · qm̄ do nos fecit · ꝛ cō posuit ex aīa · ꝛ corpore · qm̄ ē alimē ti · atq; regimētū · quoꝝ cum nos dupliare cor nō uult · Nōne anima plus ē q̄m esca · Ver tu itelligis eū qui dedit aīam · multo facilius esse dare tū · Et corp̄ plus ē q̄m uestimentū · ℣ simule · itelligat eū qui corp̄ dedit · multo facilius daturū ē uestimētū · Quo loco queri solet utrū ad anim̄ cib; iste pineat · ut aīa īcorporea sit · iste aūt cib; cor poreus · Sz anima hoc loco ꝓpria uita posita nouerim · cui' retinacu lū ē alimētū · istud corporeū · Sēm

hanc sīgficacōm dictū ē etiā illud
q amat aīam suā ydet illā. Qđ nisi
de hac ura accepim. qīa oporteret
p regno dei pdere. qđ potuisse mar
tures clamat. cōtrū hoc p̄ceptū erit
ius sententie qua dictū ē. Quid pdest ho
mini si totū mūdū lucret. aīe aūt sue
detrimētū faciat. Respicere īquit no
latilia celi. qm nō seruīt neq; metūt
neq; cōgregāt ī horrea. ⁊ pat nr cele
stis pascit illa. Nonne magis uos plu
ris estis illis. Adest earum nos natiui
tas. qua utiq; rationale animal sicuti ē
homo. sublimius ordinatus ē ire. na
tura. qm irrationale sicuti sūt aues.
Quis aūt nrm īquit cogitans potest
adicere ad staturā suā cubitū unū. Ut
de nr̄o arbitrio. qđ solutum esse. Adest cui
potestate aliq; dīnatu factū ē. ut hac
staturā corpus nr̄m p̄ducerent. etiā ei
p̄ducta nullum potest. Nō aūt ūtia cu
ra factū ee. ut ad hanc staturā nemo
corpus nr̄m. ex hoc ītelligi potest. qa
si curetis ⁊ uelitis adicere unū cubitū
huic staturę nō poteritis. Illu utiq; re
gredi corpous animā relinq̄re. cui uidetis
cura factū ee. ut tante staturę corp̄ ha
beat. Dandū aūt erat etiā doctrinę
tū p̄ nr̄o arbitrio. sicut datū ē p̄ter
alimētū. Tu aūt domine.

Ꝛ Conuertere domine usq; quo. in oratione sua qm̄ uti ad
melius redegit animas nostras ut non des
erat lassa uia de uto hominum. Subue
nisti angustie generis nostri. ⁊ nō pegisti

Fres. si unum⁹ spū
amme tue ut nō
spū ⁊ ambulem⁹

Considerate lilia agri quomodo crescunt non laborant
neq; nent. dico aūt uobis quoniam nec salomon
in omni gloria sua coopt⁹ ē sicut unū ex istis ℣

Celiam tuā dñe. ad. iii

Fres. si unum⁹ spū. spū ⁊ oꝛ ℣ Deus
Celiam tuam dñe. ad. vi

Fres. Si occupatus fuerit homo
aliquo delicto. nos qui spūales
estis huiusmodi instruite in spū lenitatis
cōsiderans te ipm ne ⁊ tu tēptēris. alt
alteri onera portate ⁊ sic adimplebitis le
gē xpi. Celiam tuā dñe. ad. ix

Fres. Nolite errare. dūs nō irridetur
que enī seminauerit homo hec ⁊ me
tet. qm qui seminat in carne sua de car
ne ⁊ metet corrupcōm. q aūt seminat
in spū de spū metet uitā eternā. bonū aūt
facientes nō deficiamus. tempore enī suo me
tem nō deficientes. ꝗ dū tempus habem⁹ ope
mur bonū. ad omes. maxime aūt ad do
mesticos fidei. Celiam tuā dñe.

Fres. Si unum⁹ spū. ad vesp.

Nolite solliciti esse dicentes. quid manducabimus aut
quid bibemus. scit enim pater uester celestis quid
nobis necesse sit accipere. Magnus Celiam
tuā dñe.

Post multū tempus
mortuo salmanasar rege cū
pregnasset semacherib filius eius peo
re filios israel erosos habet in ospectu suo
roboasq; pgnauit p omne cognatione

sua · ⁊ cōsolabat eos · dum debat q;
unusq; put potat de facultatib;
suis · Essurientes alebat · nudos q; uestie
bat · ⁊ mortuos arq; occisos
sepultura sollicitus exhibebat · De
inde cū regnasset rex sennacherib
fugiens · in dea plagam qua dns erat
cū fecerat xpc blasphemia sua · ⁊ mul
tos occiderat · ex filiis isti · tobias
sepelichat corpora eor · Ac ubi nul
latenus erat regi · usquā eū occidi · ⁊ tu
lit omne substantiā ei · Tobias ū cū
filio suo · ⁊ cū uxore sua · fugiens nu
dus latuit · qua multi diligebat eū ·
post dies ū quadraginta quinq; · occide
rat rex filij ei · ⁊ reuersus e tobias
ad domū suā · omnes q; facultates ei re
stitutae e ei · Post hec cū esset factus
dies dni · ⁊ fecerat esset prandiū bonū ·
in domo tobi · dixit filio suo · Vade ⁊
adduc aliquos de tribu nra · timentes
dm · ⁊ epulent nobiscū · Cui q; reuersus
nunciauit unū ex filiis isti · iugula
tū iacere in platea · Statimq; exiliens de
accubitu suo · relinquens pndium ten
tus prosiluit ad corpus · Tollensq; illud
portauit ad domū suā occultare · ut dū
sol occubuisset · caute sepelire et · Cui q;
occultasset corpus · mādducauit panē
cū luctu ⁊ tremore · Memorans illud ser
monē · quē dixit dns per amos pphām ·
Dies festi uri conuertentur in lamenta cōm
⁊ luctū · Cū ū sol occubuisset · abiit ⁊ se
pelinit eum · Ic · ij

Irgnebat aut eū omes primi ei
dicentes · Iam hui rei causa mor
ti tradit es · ⁊ uix effugit mortis ipius
⁊ iterū sepelis mortuos · Et tobias plus

timens dm qm rege · rapiebat corpo
ra occisoz · ⁊ occultabat in domo sua ·
⁊ medio noctis sepelichat ea · Cōtin
git aut ut q; die fatigatus a sepul
tura nimens domū · iactasset se iuxta
parietē · ⁊ obdormisset · et nido hyrundi
nū dormienti illi calida stercora ifluerūt
sup oculos ei · fieretq; cecus · Hanc at
tribulacōm ideo permisit dns uenire illi ·
ut posteris daret exemplū patientie
ei · sicut ⁊ sc̄i iob · Nam cū ab infancia
sua sēp dns timuerit · ⁊ mādata ei
custodierit · no e contristatus cont dm ·
q; plaga cecitatis euenerit ei · sed in
mobilis in dei timore permanserit · agens
gras deo omib; diebus uite sue · Nam sic
beato iob insultabant reges · ira ⁊ ini
pares · et cognati ei · irridebant ui
tam ei dicentes · Vbi e spes tua · per qua
elemosinas ⁊ sepulturas faciebas ·
Tobias aut increpabat eos dicens ·
Nolite ita · loq; · qm filij sanctoz sum ·
⁊ uitā ullam expectant · quia ds dabit
e his q; fidē suam nūquā mutant · ab

Anna ū uxor ei ibat · Ic · iij · et eo
adq; rectum opus cotidie ·
⁊ de labore manuū suaz uictū quē
cōsequi poterāt deferebat · Vñ fac
tū e · ut edū capraz acceperit detu
lisset domi · Cui uoce balantis mre eius
cū audisset dixit · Videte ne furtuum
sit · reddite eū dns suis · qua nō li
cet nobis aut edere ex furto aliqd
aut cōtingere · Adhec uxor ei iratus
respondit · Manifeste uana facta
e spes tua · ⁊ elemosine tue modo
paruerūt · acq; his ⁊ aliis hui mo
di ubis exprobrabat ei · Tūc tobias

ingemuit et cepit orare cū lacrimis di
cens. Justus es dñe et omnia iudicia
tua iusta et omnes uie tue misericordia
et iudicium tu facis et misericordiam
esto mei et ne iudicium tuum sumas de peccatis
meis neq; remunerabris delicta mea
uel parentum meorum qui obedium̄ p̄cep
tis tuis et dedisti sum̄ in direptionem et cap
tiuitatem et mortem et fabulam et im
peruum omnibus nationibus in quibus dispersi
nos. Et nunc dñe magna iudicia tua
quia egimus secundum p̄cepta tua et non am
bulauimus sinceriter coram te. Et nunc
dñe secundum uoluntatem tuam fac mecum
et p̄cipe in pace recipi spm meum. Expe
dit enim mihi magis quam uiuere.

Eadem itaq; die contigit ut
sare filie raguel ieuitate me
dorum et ipsa audiret in peruulum abuna
er ancillis patris sui quia tradita fuerat
septem uiris et demonium nocie asmodeus
occideret eos. Dixerunt ut in
gressi fuis
sent ad eam. Ergo cū p̄cepisset sua in trepi
ret puellam. respondit ei dicens. Am
plius certe non uidebam filium aut filiam
super terram nec fuerunt uiros tuos. Nunc
et me occidere uis sicut occidisti septem
uiros. Adhuc hoc tibi superesse
ri cui dicto domina fuit et tribus diebus ac
tribus noctibus non manducauit neq;
bibit. Sed in oratione persistens lacrimis depre
cabat dñm. ut ab isto impero liberam
Factum est die tertia. Requiescente ea.
dñs coepisset oratione benedicens dñm
dixit. Benedictus es nomen tuum deus pa
trum nostrorum. et cum iratus fueris facies
misericordiam. et in tempore tribulationis peccata dimit
tis. his qui inuocant te. Ad te dñe fun
dem meam conuerto. ad te oculos meos erigo.
Peto dñe ut de medio imperii huius ab
soluas me. aut certe de super terram eripias
me. Tu scis dñe quia nunquam concupiui
uirum et munda seruauit animam meam ab omni
concupiscentia. Nunquam cum ludentibus mis
cui me. neq; cum his qui in ieuitate ambu
lant participem me præbui. Virum autem cum
timore tuo non cum libidine mea consensi
suscepi. et aut ego indigna fui illis. aut
illi forsitan indigni non fuerunt. quia
forte uitio aliquo conseruauerunt me. Nam est
omnium potestate consilium tuum. hoc autem
certum est omnis quam cohors te. quia uirtus eius
si inprobatione fuerit coroborabitur. si autem
in tribulatione fuerit liberabitur. si in correp
tione fuerit. ad misericordiam uenire licebit.
Non enim delectaris interitu nostro. quia
post tempestatem nubilum facis. et post
lacrimationem et fletum exultationem infundis.
Sit nomen tuum benedictum in seculis. Ex-
In illo tempore exaudite sunt preces amborum
in conspectu gloriae summi dei. Et misit est dñs
suus raphael ut curaret eos ambos. quia
uno tempore suis orationes in conspectu dñi reci
tate. Igitur cum tobias putaret orationem suam
exaudiri ut mori potuisset. uocauit ad
se filium suum tobiam dixitq; ei. Audi fili
mi uerba oris mei. et ea in corde tuo quasi
fundamentum iacue. Cum acceperit dñs animam
meam corpus meum sepeli. et honorifice habe
bis matrem tuam omnibus diebus uite eius.
Memor enim esse debes. quanta quantos pericu
la passa sit propter te in utero suo. Cum autem
et ipsa completuerit cursum uite suae sepe
lies ea circa me. omnibus autem diebus uite
tue in mente habeto dñm. et caue ne in
ullo peccato consentias. et preterminas præcepta

dei nr̄i. Et sub ſt̄a tua fac elemoſinā
& noli auert̄e faciem tuā a vllo paupe
ris ei fiet ut nec are aūrat̄ faciet dn̄s
Quom̄ potue[illegible]ris ita esto miseri
cors. Si multū t̄ fuerit habūdant̄
tribue. Si exiguū fuerit t̄ etiā exiguū
libenter impti stude. Premiū enī bonū
t̄ thesaurizas i die necessitatis. qm̄
elemosina ab omī pēcō & a morte libe
rat. & nō patiet̄ aiam ire in tenebras.
fiducia magna erit coram ſūmo deo ele
mosina omnib; facientib; ea. Attende
fili mi ab omī fornicatiōe. & preter uxōre
tuā nūqm̄ patiaris crimē scire. Superbiā
nūqm̄ in tuo sensu. aut in tuo uerbo dn̄ari
permittas. In ipa enī initiū sūpsit omīs
perditio. Quicūq; aliēd t̄ ingratus fuerit
statū ei incēde restitue. & mercēs mer
cēnarii tui apud te omino nō maneat.
Quod ab alio odis fieri t̄ inde ne alt̄i tu ali
quādo facias. Panē tuū cū esurientibus
& egenis comede. & de uestimētis tuis
nudos tege. Panē tuū & uinū tuū sup
sepulturā iusti cōstitue. & noli ex eo
māducare & bibere cū peccatorib;. Cōsi
lium semp a sapiente pquire. Omnē opus
benedic dn̄o. & prosperabit uias tuas
dirigat. & omnia cōsilia tua in ipo perma
neant. Fol. iij. qrtus repos.

Audio etiā t̄ fili mi. dedisse te decem
talenta argenti dū iuuenculus esses
habeo in rages ciuitate medoz. & cyro
grphū ei apud me habeo. Et ideo pgre
quom̄ ad eū puenias. & recipias abeo
sup memoratū pondus argenti. & re
stituas ei cyrogrphū suū. Noli timere
fili mi. paupem quidē uitā gerimus. si
multa bona habēbim̄ si timuerim̄ deum.
ac recesserim̄ ab omī pēcō. & fecerim̄
mus bene. Tūc robias respondit
patri suo. & dixit. Omnia q̄cūq; pce
pisti m̄i pat̄. Quom̄ aūt hanc petitionē
iniuriā ignoro. Ille me nesciat. & ego
eū ignoro. Ad signū dabo ei. Et nequa
quam propria pecunia illuc. aliquādo coge
nou. Hic pat̄ suus respōdit illi. &
dixit. Cyrogrphū q̄dē illi penes me
habeo. qd̄ dū illi ostenderis statim
restituet. Et pge nūc. & inquire t̄
aliquē fidelem uirū. qui eat tecū
salua mercede sua dum adhuc uno
die recipias eam. Fol. iij.

Tunc egressus robias inuenit
iuuenē splendidū stantē pre
cinctū. & q̄si paratū ad ambulandū.
& ignorans q̄d angelus dei esset. salutā
uit eū. & dixit. Unde te habes bone
iuuenis. At ille respōdit. Ex filiis
isrl̄. Et robias dixit ei. Nosti uiam
que ducit in regionē medoz. Qui respō
dit. Noui. & omnia itinera ei sin
quēt ambulaui. & mānsi apud ga
belū frem nr̄m. qui moratur a ra
gis ciuitate medoz. que posita e
in monte ecbathanis. Cui robias ait.
Sustine me obsecro. donec hec ipa
nūtiem pat̄ meo. Tūc egressus to
bias indicauit uniuersa hec patri suo.
Sup que admiratus pat̄ rogat ut
introiret ad eū. Fol. iij.

Ingressus itaq; saluauit eū. & dix.
Gaudiū t̄ sēp sit. Et robias ait.
Quale m̄ erit gaudiū. qui in tene
bris sedeo. & lumē celi nō video. Cui
ait iuuenis. Forti aīo esto. propinquo
ē ut adeo curetis. Dixit illi itaq; to

bias. Nūqd poterit p duce filiū
meū ad gabelū īrages cuntare me
dū. Et cū redierit restituā t̄ mīce
dem tuā. Et dixit ei angl's. Ego
ducā & reducā eū adte. Cui respō
dit tobias. Rogo te indica mī de q̄
domo aut de qua tribu es tu. Cui
raphael angl's dixit. Genus q̄rис
mercenarii. an ꝑm mercenariū qui
eū filio tuo eat. Et ne forte solluci
ri te reddam. ego sū azarias ama
nie magni fili. Et tobias respōdit.
Et magno genere es tu. Sed pero ne
uraleatris. qđ noluerim genus tuū
pēe cognoscere. Dixit aūt illi an
gelus. Ego sanū ducā & sanū re
ducam filiū tuū. Respōdēs aūt to
bias dixit. Bene ambulet. & fiat
dns ītinere uro. & angl's ei comi
tet. ꝙ ubitum. Cap. v.

Cūme parati omnib; que erāt
in uia profecta. fecit tobias
uale patri suo & matri sue. & am
bulauerūt ambo simul. Quib; p rec
ti eēnt cepit flere mat ei & dice.
Baculū senectutis mee tulisti. & tra
nsisti a nobis. nūqm eēt ipa pecu
nia p q̄ misisti eū. Sufficiebat nob
paupti nīa. ut dmcias cōputa
remus. hoc qđ debebam filiū nr̄m.
Dixit q; tobias. Noli flere saluus p
ueniet filius nr̄. & saluus reuertetur
ad nos. & oculi tui uidebūt eū. Cre
do eū qm angl's bon comitet ei
& bene disponat omnia que circa ꝑm
gerūtur. ita ut cū gaudio reuertat
ad nos. Adhanc nocē cessauit mat
ei flere. & tacuit. Tu aūt dne.

Profectus ē tobias. & ca. ij.
ms ē canis eū. & māsit ꝓma
mā slone iuxta fluuiū tigris. & exi
uit ut lauaret pedes ei⁹ suos.
& ecce piscis īmanis exiuit ad de
uorandū eū. Quē exp̄uescens tobi
as exclamauit uoce magna dicens.
Hūc īuadit me. Et dixit angl's. Ap
prehende branchiā ei⁹ & trahe eū adte.
Qđ cū fecisset attraxit eū īsicco & pal
pitare cepit ante pedes ei. Tūc dixit
ei angl's. Exenterato hūc piscem. & cor
ei & fel & recur. repone t̄. Sūt em hec
necessaria admedicīnā utilit. Qđ cū
fecisset assauit carnes ei⁹ & sectū sibi
serūt īuia. Cetā saluerūt que sufficer
ei⁹. quousq; puenīret īrages cuntare
medo. Tūc interrogauit tobias an
gelū & dixit ei. Obsecro te azaria fi
ī dicat mī. qđ remediū habebūt iste
que de pisce seruare mandasti. Respō
dens q; dixit ei. Cordis ei⁹ partic̄lam
si sup carbones ponat. fumus ei⁹ exti
pat oīe genus demoniorū. siue auro
siue amulete. ita ut ultra nō accē
dat ad eos. Et dixit ei. Vbi uis ut ma
neam. Respondens q; angl's ait. Est
hic raguel noie ꝓpinquus ut de tri
bu nīa. & hic hīt filiā noie sarram. sed
neq; masculū neq; femīna ullū hīt aliū
ꝓter eā. Tibi debet oīs substancia
ei⁹. & oportet eam te accipe cōiuge.

Tūc respōdit tobias. Ca. vij.
& dixit. Audio q̄a tradita ē u
ri septē. & mortui sūt. Sed & hoc audi
ui. quia demoniū eos occidit. Timeo g̃
ne forte & mihi hec eueniant. & cū sim
unicus parentib; meis. deponā senectu

tem

Tūc
angls raphael dixit ei. Audi me
& ostendā t. quib; ꝑ ualeat potest de
monū. his nāq; q̄ cōiugū ita suscī
piunt. ut dñm sibi sua mente excludāt
& sue libidini ita uacēt. sicut equus &
mulus q̄b; nō ē intellectus. hīs potestas
ē demon sup eos. Tu aūt cū accepis
eā. ingressus cubiculū ꝑtes dies cōtinēs
esto ab ea. & nichil aliud nisi oīonib;
uacabis cū ea. Ipā aūt nocte incenso ie
core piscis fugabit demonū. Sequenti
nocte. i copulatōe sōz patriarchaz
admitteris. Tertia aūt nocte bñdictio
nē cōsequēris. ut filij ex uobis i tolumes ꝓ
creentur. Transacta aūt tria nocte. ac
cipies uirginē cū timore dñi. amore fi
lioz magis ꝙm libidinis ductu. ut ī se
mine abrahe bñdictōm i filijs cōsequāris.

Ingressi sunt aūt ad hēr. vi. ḡtiōr reper
raguelem. & suscepit eos raguel cū gau
dio. Intuens; robiam raguel. dixit au
ne uxori sue. Quia similis ē iuueni isti
cōsobrino meo. Et cū hec dixisset. aut. Un
estis iuuenes fres mei. At illi dixerunt
Et tribu neptalim sumꝰ. & captiuitate
nunc. Dixit; illis raguel. Nostis robi
am fratrem meū. Qui dixerūt. Nouimus.
Qīq; multa bona loquebatur de eo
dixit angls ad raguel. Tobias deq̄o i
trogas. pat hui ē. Et nusit se raguel
& cū lacrimis osculatus ē eū. & ploransꝰ
sup collū ei dixit. Benedictio sit t. filiꝰ
mi. qua bonꝰ & optimꝰ uir fuisti. & ia
anna uxor ei. & sara filia ipoz. lacrimate
ostrīm locuti sūt. pre l. ij. ſ sūt
cepit raguel occidi arietē. & pa
rari cōuiuiū. Cūq; hortaret eos discū
bere adp̄ndiū. robias dixit. Nec ego
hodie nō māducabo neq; bibam. nisi
ꝓus petitionē meā cōfirmes. & ꝓmit
tas m. dare sarā filiā tuā. Quo au
dito raguel expauit. scies quid
euenerit illis septē uiris. & timere
cepit ne forte hunc simili acciderent.
Et cū murmuret. & nō daret illū pue
ri responsū. dixit ei angls. Noli ti
mere dare illam isti. q̄m hunc timēti
dñm debet cōiunx filia tua. ꝓpter alē
nō potuit hēre illam. Tūc dixit ragu
el. Nō dubito qd ds ꝓces & lacrimas
mas meas. in cōspectu suo admiserit.
& credo qd ideo nos fecit adme uenī
re. ut istā cōiungerē cognatōi sue.
sēm legē moysi. & nūc noli dubitā
gere qd dabo eam tibi. Et apphendēs
dextram filie sue. dedit eam robie tra
didit dicēs. Ds abraham & ds ysaac
& ds iacob. sit uobiscū. & ipe cōiun
gat uos. impleatq; bñdictōm suā in
nobis. Et accepta carta. fecerūt cō
sēpcōm cōiugij. Et post hec epulan
tes bñdicentes dñm. Io. nj

Vocauit aūt raguel annam
uxorē suā. & ꝑcepit ei ut ꝑpa
raret alterū cubiculū. & introduxit
ibi sarā filiam suā. & lacrimata est.
Dixitq; ei. Fortitudo esto filia mi. dñs
celi det t. gaudiū ꝓ dolore tuo. qd ꝓpessa
es. Postq̄m aūt cenauerūt. introduxe
runt iuuenē ad eā. Recordatus uerbi
robie sermonē angli. protulit de cassi
dibus suo partē secum. posuitq; eam
sup carbones uiuos. Tūc raphael an
gelus apphendit demonū. & ligauit
eum i deserto superioris egypti. Tūc

hortatuſ ẽ uxorẽ robiaſ dixitq; ei. Surge exurgẽ deprecemur dñm hodie. & cras & sequẽtem crastinũ quia iſtis tribus noctibus deo iungũtur. Tertia aũt ſanctificata nocte. in matrimoniũ accipient. Nos autem filii ſanctorum ſumus. & non poſſumus uti coniugio ſicut gentes que ignorant dñm. Surgentes aũt pariter ſtantes orabãt ambo ſimul. ut ſanitas daretur eis. Dixitq; tobias. Deus patrum nostrorum benedicant te celum & terra. & mare. & fontes. & fluminа. & omnes creature tue. que in eis ſunt. Tu feciſti adam de limo terre. dediſtiq; ei adiutoriũ euam. & nunc dñe tu ſcis quia non luxurie causa accipio ſororem meam. ſed ſola poſteritatis dilectione. in qua benedicatur nomen tuum in ſeculа ſeculorum. Dixit itaq; ſara. Miſerere nobis dñe miſerere nobis. ut conſenescamus ambo pariter ſanitatem. Tu aũt. Salvato. & tuos repoſuiſti

Et factũ ẽ circa pullos cantũ. ut terſtus uiſit raguel ſeruos ſuos. & abierũt cum eo ut foderẽt ſepulcrũ. Dicebat enim. Ne forte mihi quoq; eueniat ſicut & ceteris huius ſeptẽ qui ſũt ingreſſi ad eã. Cumq; parаſſet foſſam. reuerſus raguel ad uxorẽ ſuã dixit. Mittite unã ex ancillis ſuis. ut videat ſi mortuus ẽ. ut ſepeliamus illũ antequam illucеſcat. Et miſit una ex ancillis ſuis. que ingreſſa cubiculũ. repperit eos ſalvos & incolumes. pariter dormientes. Et renũciauit bonũ nũcium. Et benedixerũt dñm raguel uehementer & anima uxoris eius & dixerũt. Benedictus

deus qui non confundit qui timent eum

nomen tuum in ſeculа ſeculorum. Benedicant te celi & omnes creature tue. Benedicant te omnes electi tui. benedicant te omnes filii hominum. benedicant te omnes gentes. benedicant te omnes populi. quia ſuper nos confirmata eſt misericordia tua. & ſervasti animas noſtras. quotiens ibimus ad tribulationem. & circumdabit nos dolor. tu liberabis nos. & ſuper peccata noſtra propitiaberis. quia nos peccare fecimus. qui dereliquimus legem tuam. & tradidiſti nos in direptionem. & in captivitatem. & in mortem. & in maledictum. & in opprobrium omnibus gentibus. in quibus diſperſi ſumus. Nunc ergo quecumq; nobis placuerint. fac nobiscum. quia non peccavimus tibi. & ecclеſiaſticam ſanitatem. & laudem tuam & ſuum nomen offerre. ut cognoſcant omnes gentes. quia tu es deus ſolus omnipotens terra. Statimq; precepit ſervis ſuis. ut replerent foſſam. priuſquam lucеſceret. Veniam ſue dixit. ut fieret. P. ij. cõmunũ. & paruit omnia que in tabernaculo erant. ad uitam necеſſaria. Duas quoq; naturaliter pingues. & arietes occidi fecit. & panibus epulas omnibus ut unus ſuis. & amicis. & adiunctis raguel tobiam. ut duas ebdomadas apud eum moraretur. De omnibus aũt que poſſidebat raguel. dimidiam partẽ dedit tobie. & fecit hanc ſcripturam. ut pars dimidia que ſupererat poſt obitũ ſoceri tobie domino deueniret. Tunc uocatus adſe tobias angelum quẽ quidẽ hominem eſtimabat. dixitq; ei. Azaria frater. peto ut audiens ſermonem meum. iuba mea. Si me ipſum tradidero tibi ſeruum. non ero condignus pudendum tue. Tamen obſecro te. ut aſſumas tecum unum de iuuenibus tuis ſeruientibus. & mittas ad gabelum in rages ciuitate medorum. reddasq; ei cyrographum ſuum. & recipias pecuniam ab eo. & rogeſ eum uenire ad nuptias meas. ſcis enim patrem meum numerare dies. Et ſi tardauerit una die plus contriſtabitur anima eius. Et certe uides quomodo raguel conuincit me. cui aduersari nullo modo poſſum. Tu aũt

Tunc raphael assumēs .iiij. ex fratrib⁹ suis ragwelis. et dixit eis camelos. iuragesq; ciuitatē medaz petijt. et inuenit gabelū debitorē suū. et recepit omnē pecuniam. id est. et de tobia filio tobie omnia que gesta fuer. et secū duxit eū ad nuptias. Cūq; ingressus esset domū ragwelis. inuenit tobiā discūbentē. et exiliens osculari cepit eū. et fleuit gabelus benedixitq; dñm. et dixit. Benedicat te dñs deus israel. qa filius es iusti optimi. et timētis dñm. et elemosinas faciētis. et ducatur benedictio sup uxorē tuā. et sup patrē tuos. et videatis filios uros. et filios filiorū uroz usq; in tertiā et quartā generationē. Et sit semē iustū benedictū ab israel. qui regnat in sēcla seculoz. Cūq; omnes diuisissent animē. accesserūt ad cōuiuiū. Et cū timore dei nuptiarū cōuiuiū exercebāt. Cū aūt moras faceret tobias causa nuptiaz. sollicitus erat pr eī tobias dicēs. Putas q̄re iuratus filiam mā. aut q̄re detentus est ibi. Putas ne gabelus mortuus est. et nemo illi reddit pecuniam. Cepit aūt anna mr eius cū eo. Et ceperūt ambo simul flere. eo q̄d die statuto minime reuerteret filius eoz. ad eos. Flebat q; mr eius irremediabiliter lacrimis arguens dicebat. Heu me fili mi. ut quid te misim⁹ peregrinari. lumē oculoz nr̄oz baculū senectutis nr̄e. solatiū uite nr̄e spem posteritatis nr̄e. Omnia simul in te uno habuim⁹. te nō debuim⁹ dimittere a nobis. Cui dicebat tobias. Tace et noli turbari. sanus est filius nr̄. satis fidelis est ut

ille. cū quo misim⁹ eū. Dominica

Frēs. obsecro uos. ne deficiatis in tribulatōibus meis. sed in timore dei flectite genua. populisq; que est sub uestra ditione. hortamini. ut mecū deū timeant. Ego enim genua mea flecto ad patrē dñi nr̄i ihesu xp̄i. ex quo omnis patria celi et terra nominat. Amē.

Ad donay domine deus magne et mirabilis

qui dedisti salutem humanam femine exaudi

preces seruoz tuoz. p magnificē. Amē.

Tua nos dne qs gra sēp et preueniat et sequatur. ac bonis opibus iugiter p̄sters et mereamur. p. Ie

In diebus illis. p̄cepit holofernes exercitibus suis. ut astrenderēt contra bethuliam. Erāt aūt pedites bellatoz centū uigīti milia. preter p̄parationes curoz. quos occupauerat captiuitas. et adducti fuerant de p̄uinciis. et urbibus uniuersis. omnis parauerūt se ad pugnā contra filios israel. Et uenerūt p̄ceps dñe mōtis usq; ad apicē que respicit dothaym. a loco qui dicit belmaim usq; ad belmon. qui est contra hesdromelon. filii aūt israel ut uiderūt multitudinē illoz. p̄strauerūt se sup̄ terrā. mirentes cineres sup̄ capita sua. una mines orauerūt ut dr̄ israel misericordiā suā ostenderet. sup̄ p̄plm suū. Et assumētes arma sua bellica. sederunt ploca. que anguste ut meris contrarium dirigūt. mr̄ montuosa. et erant custodientes ea tota nocte et tota die.

Adonay dne deus.

parit

Porro holofernes dñs cur̃ ꝛc. iij. ciuit p gyrũ · repit qđ fons qui īfluebat aque ductũ illoꝝ · a parte aquilonis ertus ciuitatẽ dirigeret · ꝛ īcidi p̃cepit aque ductum · Ciuit tamẽ nõ longe a muris fontis · ex quibꝰ furtiuũ ducebãt haurire aquã · ad refocillandũ potius qm̃ ad bibendũ potandũ · Et filii amon ꝛ moab · accesserũt ad holofernẽ dicẽtes · filii israel nõ in lancea · nec in sagittis cõfidũt · sed montes defendũt illos · ꝛ munũt illos colles · īp̃cipio cõstituti · ut ḡ sine cõgressione pugne possis supare eos · pone custodes fontiũ · ut nõ hauriant eres · ꝛ sine gladio īclines eos · ul̃ certe fatigati tradent fontẽ ciuitatẽ suã · quia ꝙ̃ aq̃ in montibꝰ posita · superari nõ possit · Et placuerũt ꝺba hec coram holoferne · ꝛ coram omnibꝰ satellitibꝰ ei · ꝛ cõstituunt p gyrũ centenarios · p singlos fontes · Quꝝ ista custodia p uigiliã diei finẽ expleta · deferentes cisternę · ꝛ collectos aquaꝝ · omnibꝰ hirtanis · bethuliã · ita ut nõ esset intus ciuitate unde saciarent̃ ul̃ una die · qm̃ ad mesurã dabat̃ p̃fis aqua cottidie ·

Tribulatos est ciuitati ꝛc. iij.

Ciuit ad oziam cõgregati sunt omnis uir ac femine · iuuenes ꝛ paruli · simul omnis una uoce dixerũt · Iudicet dñs inter nos ꝛ te · qm̃ fecisti in nos mala · nolens loq̃ pacifice cum assirijs · Et p̃pter hoc uẽdidit nos dñs in manibꝰ eoꝝ · ꝛ ideo nõ est qui adiuuet · cum p̃spexerit ante oculos eoꝝ · in uia ꝛ p̃dictione magna · Et nunc congregate omnes qui ciuitate sunt · ut ponte nos tradam omnis p̃plo holofernis · ꝛ cunctis ẽ cum ut captiui bndicam dñm uiuentes · qm̃ moriam · ꝛ sim in opp̃briũ omni carni · cum uideam uxores meas ꝛ filios meos · mori ante oculos nros · Contestor hodie celum ꝛ terram · ꝛ dñm patrũ nrorum · qui ulciscat̃ nos secũdm peccata nra · ut iam tradatis ciuitatẽ in manu militie holofernis · ꝛ sit finis uite breuis in ore gladij · qui longior est cruciat̃ in ariditate sitis · Et cum hec diuisset factus ẽ fletus ꝛ ululatus magnus · in ecclã omnibꝰ · ꝛ p multas horas una uoce clamauerũt ad dñm dicentes · Peccauimus cum patribꝰ nris · iniuste egimus iniq̃tatem fecimus · tu q̃ pius es miserere nri · aut in uno flagello uindica iniq̃tates nras · ꝛ noli uidere cõfitentes te · p̃fis qui ignorat te · ut nõ dicãt inter gentes · ubi ẽ dꝰ eoꝝ · Et cum fatigati hiis clamoribꝰ · ꝛ hiis fletibꝰ lassati fuissent · exsurgens ozias · ait filius iacrimis dixit · Quo ad huc estote fides · ꝛ p hos quinq; dies expectemus dñm misericordiam suã ostendet · ꝛ dabit gl̃iam nõi suo · Si uero transactis quinq; diebꝰ nõ uenerit auxilium uobis · faciemus hec ꝺba que locuti estis ·

Benedixit te dominꝰ ꝛc. iiij.

Ferens aplꝰ cum de elemosinis plebem moneret · cõsiliũ iquit in hoc do hoc cum nobis p̃desse · qđ nõ solũ fuerit ꝙ̃ uelle cepistis ab anno p̃terito · Nam si diuicias uestras pauperũ cordibꝰ cõmendetis · quoniam eas post modum aut fur appetat · aut p̃do uastet · aut tinea

comedat aut rubigo corrũpat aut
qđ ẽ pmciosius. iustũ tẽpus assumet.
Si qđ nũc opes nre ad dñm rũ scaut
arg: occupent celũ. dñs hoc referr.
si pauperib; ẽuenetes celestia mãda
ta seruem. Hinc ℣ operi hmõ fiẽs
rorẽ nutib; ẽfiftendũ ẽ. Hec deu
teral sine uocacõe alĩ sẽp rubig:
cõplenda ẽ. Solũ enĩ ẽ. hoc erit
mentũ ñ. Profit ad excessib; liber
tatũ. dũ omĩa odiosa fiunt. cũ mĩsten
dentur modũ. Sola mĩa modũ nõ
hñt. Ipa tamtũ ẽ cui numeral placet
cui oblectet enormitas. cui lauda
bilis possit ẽe profitio.

℟ Nõ aliud deum nestrum. preter dominũ

quo speramus. qui non despiciet nos nec

amouebit salutem suam a generi nostro. ℣

Expectemus humiles consolatõnẽ eius. qui

non derelinquet nos. Hec amouet. ℣.

Sola trĩg: mĩa ẽ. que qñtũ ad
maiora crementa pcesserit
tanto ampliorẽ sibi laudẽ. dño
tribuit credulitatẽ. Hanc fieri uigẽ
te dñs hortat. nec i euangelio xpe
ratet. nec ꝑphas spe sẽe aute cessa
uit. Loqtur ꝑ ysaiam dñs. parate
ompe dẽ. que munera misericor
dib; ꝓparantur offẽdit. Frange esu
rienti panẽ tuũ. egenũ sine tec
to ĩduc ĩdomũ tuã. Si uideris nudũ
uesti eũ. domesticos seminis tui
ne despicias. Tũc erũpet tẽporaneũ
lumẽ tuũ. uestimenta tua cito
orient. Et ꝑibit ante te iustitia
clarital dei circũdabit te. Tũc
exclamabis. dñs exaudiet te.
Dũ adhuc loqueris dicet ecce ad
sum. Satis euidẽs hmõ fiẽs. illud
qđ apud tobiam iam diu dũ docu
ysue testamẽto cõparatũ ẽ. adiun
gendũ ẽe oõni elemosinã. sedm
q: ieunũ. Time iquit exclama
bis. dñs exaudiet te. unig; i oõ
ne clamanti. dũ adhuc loqueris
dicet ecce ad sum. Si mĩam iquit
ꝑpenderis. cito eũ cũ rogare cepis
ꝑpetrabis. Preuenet dñs tuã uo
tes. ꝑcurrentib; mutis tuis. acci
pies oĩa.

℟ Dominator domine deus

creature creator aquaꝝ reparatorse

creature tue exaudi oõnem seruoꝝ

tuoꝝ. ℣ Domine deus exercituũ magn

ne mirabilis. Exaudi.

Quid ẽ. Vi
oõne
ꝑclarius. quid ure nẽ utilius.
quid anime dulcius. quid ĩ oõi
nra regione sublimius. Oratio
ẽ que nos xpianos ꝓfitetur. Oratio
ẽ qua cũ deo loqmur. qua patrẽ
didicim. qua munera desideria
nra. in cõspectu maiestatis eius
effundim. Oratio ẽ que celos pe
netrat. nubes trãsit. dei aures
attingit. Hec i ecclia unanimis
gradib; necessaria ẽ. Hec aute
cuncti spm. fidelib; ꝓsidium.

penitentib; solacia ꝑstat. hec
iustos cōfortet. subleuet pctores.
Phanc etiã qui stant nõ cadunt.
& qui elisi sũt erigunt. hac utit
etas omis & sexus. hac cõdicio oĩs
dignitas. hec magna seruat. hec
utat & minima. Phãc diuites tũ
sũt. phanc paupes nõ deficiunt.
hec ex illoꝝ habũdãcia erubat.
hec ut ab ipis penuria repellatur
exorat. In hac gubernamur ip̃i.
phanc fiduciã gerim⁹ diuis. hec
nobis ĩgaudiis ignota ẽ. hec ĩluci
bz sinat. Phanc letitiam papim⁹
phanc tristiciã derelinam⁹. hanc aũt
nr̃i ponduis & reatũ uotiua oĩa
cõmedam⁹. hanc q̃si fidelem sequel
tum⁹. quasi ydoneã q̃ãdã & tutis
simã naue. unusquis desiderioꝝ nr̃oꝝ
meritis; honestam⁹. que adoptpotẽ
tẽ dñi expansis manib; fluctus; ꝑi
bz ꝑspo felicit; cursu puenat. P
hanc oĩa tumoꝝ dñi ornamenta
peripim⁹. phanc quicqd fidei ichoat
spẽ cumulat. caritas decorat. assi
dua depcatõe seruam⁹. phanc cas
titate mentẽ. cõtinencia mortuos; gu
bernam⁹. Phanc icõfessione ꝑsiti
mus. intẽpratõe durum⁹. phanc p
xp̃o corporis unctã sitim em⁹. phac
postremo beata martiria cõsimam

[illegible] Domine deus qui conteris bella ad michi. eleua
brachium tuũ sup gentes. que cogitant ser
mi tui mala. & dextera tua glorificetur ut

[illegible] uelis. Erige brachiũ tuũ sicut a principio.
[illegible] Secm
[illegible] alibi me ruinã eoꝝ. Et dextera. Lucam

In illo t. Ibat ihc in ciuitatẽ que uo
catur naym. & ibant eũ illo discipli
ei & turba copiosa. Et relĩq. omel'
venerabilis bede pbri de cade lee

Naym ciuitas est galilee. iscdo
miliario thabor mõtis. cõtra
meridiem sita endor. qui ẽ inter
gradus. iquarto miliario eiusdẽ ad
meridiem mõtis. Et ibant eũ illo di
scipli ei & turba copiosa. Cũ aũt app
pinq̃ret porte ciuitatis. ecce defunctus
efferebatur filius unicus matris sue.
Defunctus hic qui ecce porta ciuita
tis mulris ẽ inuentus; elatus. significat
hoiem letali ĕminũ finire soporatũ.
eundẽq; ĩsup aie morte. nõ cordis ad
huc cubili regenire. sed ad multoꝝ noti
am. ploctionis opis ue meritũ. q̃si
ꝑsue hostia ciuitatis ꝓpalantẽ. qui be
ne unicus filius matris sue fuisse phi
betur. qua licet emulris collecta ꝑso
nis una sit ꝑfecta & imaculata turba
mat ecclia. singli quiq; tame fideliũ
animabus se ecclie filios recte time
rentur. Nam electus quilibet. q̃ndo ad
fidẽ imbuit filius ẽ. q̃ndo alios ibuit
mat ẽ. An nõ maĝo erga parvulos
agebat affectu. qu aũ filioli mei q̃s
uerũ patruio. donec formetur xp̃s
in nobis. portã ciuitatis qua defunct⁹
efferebat. puto. aliq̃e de sensibz ẽ
corporis. Qui eñ semmat iter fidei
discordiaꝝ. qui mãsuet. ĩ certissim lo
quitur. portã portã erithic mortuus.

Qui uiderit mulierē adcōcupiscen
dū eā p oculōz portū siue mortis in
dicia p ferr. Qui fabulis ociosis
obstrenis ne cur minus ul' detractio
nibz aurē libenter apit. hanc aīe siue
portā mortis efficit. ceterosq; qui
nō seruat sensus mortis sibi ipe red
dit aditus. Obsecro dñe ihu. cūctas
mee cinuitatis portas uirtutis tuc fucias
ut ingressis ibi fas cōfiteat nomini tuo
tuoq; magestati cū ministris celestibz
eā crebrius insistenti nō fetor clausi
claustri occurrat. sz occupet salus
muros illius. et portis ei laudatio.

Dominue rex sanctoz oēs potens in dicione tua
cinctu sine posita. et non est qui possit resistere
re uoluntati tue libera nos p̄pter nomen tu
um. Et audi oracionē meam ut am et conuertere
luctum nostrū in gaudium. Libera nos

Erhec uidua erat. et turba cum
turis multa cū illa. Viduā ē
ecclīam omis aīa que sponsi dñi sui
se morte redēptam meminit. agnoscit.
Unno aūt mutu multa dūm turba
uiduāq; comitabat. ut uiso tanto
miraculo multi resipiscerēt dñi lau
datores. Quā ihc cū uidisset mia motus
sup eā dixit illi. Noli flere. Desiste iqt
ā fletu. mortuū flere. quē mox uiuū resur
gere uidebis. Vbi mistice nauari dog
ma cōfundimur. qui de sua mūdicia sup
be gl'iatur. humilem penitētiā mūda
cionē. emaculare conat. nerāq; matrē
ecclīam de natoz suoz spūali ex
tinctione ploratuē. spe uite red
dende negat cōsolari debere. Et pul
chre ewāgelista dñm puerū mia motū
ē sup matrē. ac sic filiū post fletū
resse refert. ut i uno nobis exemplū
imitande pietatis ostenderet. i altero
fide mutande potestatis astrueret.

Cōfortra me rex sanctoz principatum regens
et da sermonem rectum et bene sonantem in
os meum. Da nobis domine locum penite
tie et ne claudas ora canentium te dñe. Et de

Et accessit et tetigit loculū. Et
hi aūt qui portabāt steterūt.
Loculus i quo mortui efferūt. male
sentiū desperati peccatoz ē cōscientia. Q
ū sepeliendū portāt. ut imūda desi
deria que hoiem rapuīt imeritū. ul'
lenocinia blandiencia sūt uenena
ri socioz. Que pcā numeri dñi fa
uoribz rollūt. aggere tre obruūt.
De quibz alibi dicitur. Dimitte mor
tuos sepelire mortuos suos. Portuos
q̄pe mortuū sepeliūt. cū peccatores q̄q;
sibi similes nocuo fauore demulcent.
cōgestaq; pessime adulacōis mole. ne
q̄a aliq̄ndo spem resurgēdi portant
oppmūt. Dño g̃ loculū tangentes
timeris baiuli steterūt. q̄a sup̄nū ter
mūdine iudicij arrecta cōscientia.
et carnaliū sepe affluencia uolupta
tū. et iuste laudancia murmura cohor
cens. ad se ipam reuertitur. occurrit q;
ad mētā. festina respōdet saluatori

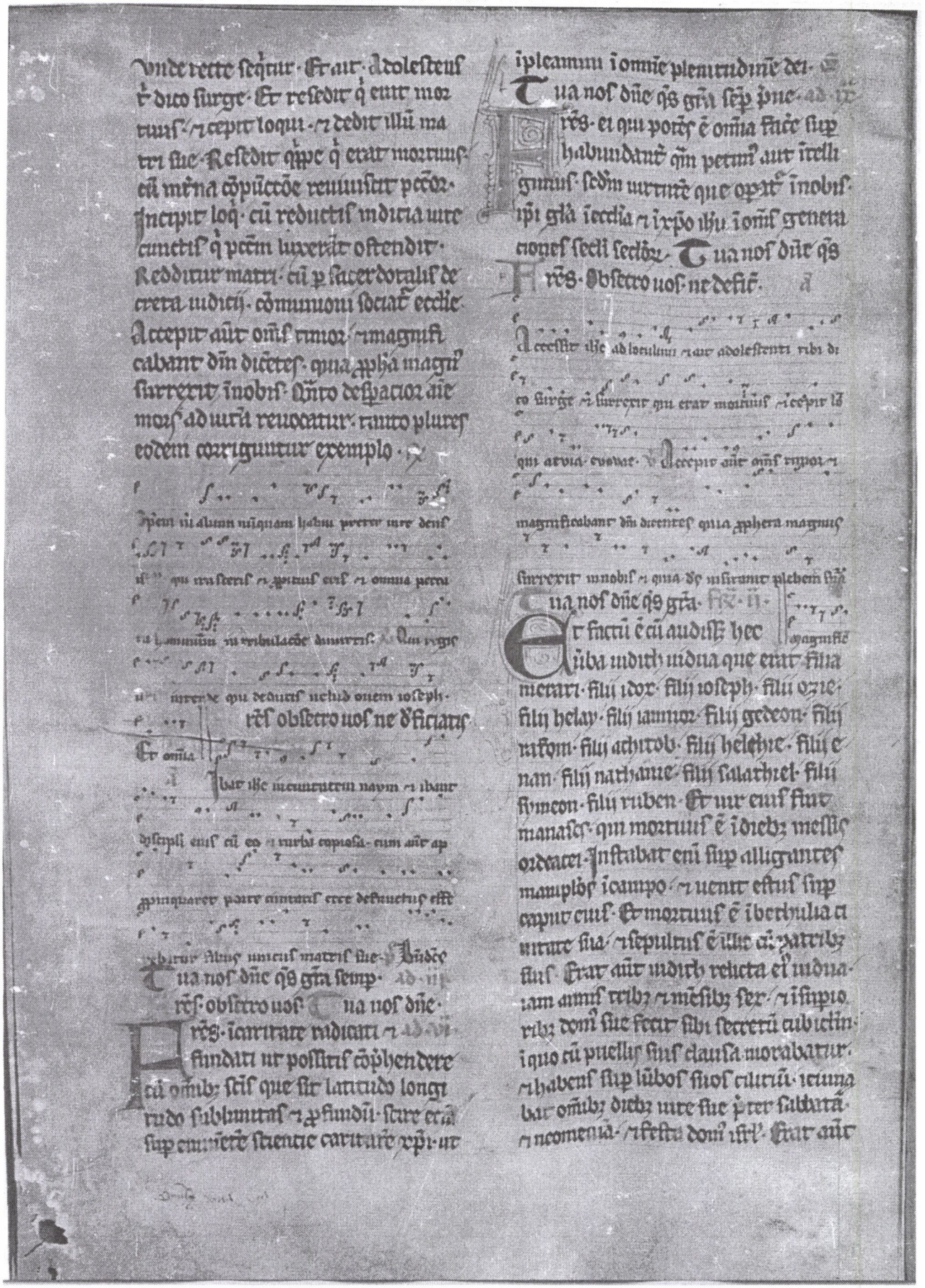

elegantiã aspectu nimiũ. Cui ait sunę
relinquat diuitias multas. & similiam
copiosam. ac possessiones i armentis
ouũ. & gregibus omnium plenas. Et
erat hec iomnibus famosissima. qm ti
mebat dñm ualde. nec erat qui loq̃
retur de ea ũbũ malũ. Ie. ij.

Hec itaq; cũ audisset. qm ozias
promisit. qđ tũ acto q̃nto die
traderet ciuitatẽ. misit ad pbteros
chabri & charmin. & uenerũt ad illã
& dixit eis. Quid ẽ ũbũ iquo cõsen
sit ozias. ut tradat ciuitatẽ assiriis.
si ifra q̃nq; dies nõ uenerit nobis ad
uitoriã. & qui estis uos qui tẽptatis
dñm. Non ẽ iste sermo q̃ miam p
nocet. si poci qui uã exercet. & fu
roẽ attendat. Postulat uos tẽpus
miserationis dñi. & iarbitrii uẽm diem
cõstituatis ei. Sz qua patiens dñs
ẽ ihoc ipo pereamꝰ. ut idulgẽcia
eius latius postulem. Non enĩ quasi
homo dñs sic cõminabitur. neq; sic
filius hõis ad iracũdiam iflammabit.
Et ideo humiliem illi animas nras.
Et i spũ cõstituti humiliato seruien
tes illi. Dicamꝰ fletures dño. ut sedm
uoluntatẽ suã sic faciat nobis. sed mi
sericordiã suã. Ve sicut cõturbati
ẽ cor nrm i superbia eor. ita & ia
nã humiliatione glemur. Qđ nõ se
cuti sumꝰ pcta patrũ nrorũ. qui de
relinquẽtes dñm suũ. & adorauerũt
deos alienos. p scelere qđ dari sunt
in gladiũ. & in rapinã & in cõfusionem
inimicis suis. Nos aũt alteri dñm
nescimꝰ preter ipm. expectemꝰ humi
les cõsolacõm eius. & exquirat san
guinẽ nrm de afflictoibus inimicor
nrorũ. & humiliabit omnes gẽtes que
cunq; insurgũt contra nos. & faciet
illas sine honore. dñs ds nr. Ie. iij.

Et nũc fres qm nos q̃ estis pbri
populo dei. & uobis pcedet uã
ilos. ad eloquium ũrm corda eor
erigite. ut memores sint qm tẽp
tati sunt patres nri. ut pbentur
sine retolerẽt pa dñm suũ. Memo
res ẽ debent quo m̃ pat nr abra
ham tẽptatus ẽ. p multas tribula
tiones pbatus dei amicus factus
ẽ. Sic ysaac. sic iacob. sic moyses.
& oms qui placuerũt deo. p multas
tribulationes trãsierũt fideles. Illi aũ
q̃ tẽptationes nõ susceperunt. cũ timo
re dñi. & patientiã sua & iperitum
murmurationis sue. contra dñm p ui
sum est. exterminati sunt a exterminа
tore. & a serpentibus perierũt. Et nos
g nõ ulciscẽs nos p nris que parũ
p repurãtes pcis nris hec ipa ui
nom ẽ supplicia. Flagella dñi q̃si
serui qm corripiumur. ad emẽdatiõm
nõ ad pditiõm nram euenisse credamꝰ.
Et dixerũt illi. ozias & pbri. Omia
que locuta es ueru sunt. & nõ ẽ iser
mo in te ullus reprehensio. Hinc g
oia p nobis. qm mulier sci es & timẽs
dñm. Et dixit illi iudith. Sicut qđ
loqui p me dei cõgnouistis. ita
qđ facere disposui. pbate si ex deo ẽ
& orate ut firmũ faciat cõsiliũ meũ
ds. Stabunt nos ad portã nocte ista.
& egrediar cũ ancilla mea. & ante
dixistis. in diebus q̃nq; respiciat dñs
populũ suũ israhel. Vos aũt nolo ut scru

remmi actū meū · ⁊ nsq; dū remīci
em nobis mehi aliud fiat mīl oratio
pme ad dñm dñ nrm · Et dixit adeā
ozias p̄ncepſ iude · Vade ī pace · ⁊ dñs
ſit tecū · ī ultionē inimicoꝝ nrōꝝ · Et
reuērſ ſunt abierūt · fō · iij

Quib; auditis ozias ī ḡlā
ē oratoꝝ ſuū · ⁊ ī domo ſcī
ſtico poſuit cinere ſup caput ſuū ·
⁊ p̄ſternēs ſe duo clamauit ad dñm
dicēs · Dñe dꝰ patꝛ mei ſymeon · qui
dediſti illi gladiū ī defenſionē aliem
genīaꝝ · qui uiolatoꝝ ſ ertenerunt ·
ī coīquatōe ſua · ⁊ denudauerūt femur
gines ī cōfuſionē · ⁊ dedifti uxo
reſ eoꝝ ī p̄dam · ⁊ filias eoꝝ ī captiu
tatē · ⁊ omnē p̄dam ī diuiſionē ſeruis
tuis · qui zelauerūt zelū tuū · ſubue
ni queſo te dñe dꝰ nſ ⁊ m̄ induc · Tu
enī fecifti p̄ oīa · ⁊ alia poſt illa cogi
tuiſti · Et hoc factū ē qđ ipe uoluiſti ·
Omīs enī uie tue paratę ſūt · ⁊ tua iu
dicia ī p̄uidētia tua poſuiſti · Reſpice
ergo ſtatū aſſiriꝝ nūc · ſicut tūc eidem
egipcioꝝ uidere dignatus ē · quādo
poſt · ſeruos tuos armati currebant ·
cōfidētes ī quadrigis · ⁊ ī equitatu ſuo ·
⁊ ī multitudine bellatoꝝ · ⁊ aſpexiſti
ſup cātū eoꝝ · ⁊ tenebre ſtrauerūt
eos · Venit pedes eoꝝ abyſſis · ⁊ aque
operuerūt eos · Sic fiant · ⁊ iſti dñe · qui
cōfidūt ī multitudīe ſua · ⁊ ī curribꝰ
ſuis · ⁊ ī compulſ · ⁊ ī ſagittis ſuis · ⁊ ī
lanceis gl̄ātur · ⁊ neſciūt quia tu ipe
es dꝰ nr̄ · q cōterīs bella auferēs · ⁊ alli
de nutrīs eoꝝ ī nutrire tua · fō · iij

Quadat nutus eoꝝ ī mactādā tua
q̄ p̄mittūt ſe uiolare ſdā tua · ⁊
polluere tabernacla nōis tui · ⁊ dextē
gladio tuo cornu altaris tui · fac dñe
ut gladio ipꝰ eius ſuperbia ampuretur ·
capiat laqueo oculoꝝ ſuoꝝ ame · ⁊ pecti
es eiꝰ ex labiis ſarcinatis mee · Da ī ia
cōſtantiā · ⁊ cōtēpnam illū · ⁊ nutire
es · ⁊ cuertam illū · Erit enī memoriale
nōis tui · cū manꝰ femine dereſſit eū · Non
enī ī multitudīe ē uirtus tua dñe · neq;
ī equoꝝ uiribꝰ uoluptas tua · nec ſuper
bis nūcio placuerūt · ſed humilū · ⁊ mā
ſuetoꝝ · ⁊ ſēp placuit deprecatio · Dꝰ celoꝝ
creatoꝝ aquaꝝ · ⁊ dñs tocī creature · ex
audi me miſerū deprecantē · ⁊ de tua mīa
p̄ſumentē · Veniēto dñe reſtituēti cui
⁊ da ubū ī ore meo · ⁊ cōde tuo cōſiliū
cōroborā · ut domꝰ tua ſit ſcīficatōe
p manēat · ⁊ omīs gētes agnoſcant · qa
tu es dꝰ ⁊ nō alius p̄ter te · fō · iij

Factū ē cū ceſſaſſ clamare ad dñm
ſurrexit de loco quo iacuerat · p̄ſti
ti coram dño · uocauitq; abrum ſuam ·
⁊ deſtendens ī domū ſuā · ⁊ abſtulit
aſe cilicū · ⁊ exuit ſe ueſtimētū uidu
tatis ſue · ⁊ lauit corp̄ ſuū · ⁊ unxit ſe
muro optimo · ⁊ diſtribuauit ſe crine
capitis ſui · ⁊ iposuit mitrā ſup caput
ſuū · ⁊ induit ſe ueſtimētis uoluptatis
ſue · ⁊ induxit ſandalia pedibꝰ ſuis · ⁊ mūp
ſitq; dextriuiola · ⁊ lilia · ⁊ ināres · ⁊ mo
los · ⁊ omnib; ornamētis ornauit ſe · Qui
etiā dñs cōtulit ſplendoꝛē · qm omīs ſta
cōpoſitio · nō ex libidine ſi ex uirtute pen
debat · Et ideo dñs hanc ī illam pulcri
tudinē amplianit · ut ī cōparabili decor
oīum oculis appareret · Iposuit itaq;
abre ſue aſcopam uimi · ⁊ uas olei · ⁊ po
tum · ⁊ lapides · ⁊ panes · ⁊ caſeū · ⁊ p

ferra ē. Cūq; uenissē ad portas ciuitatis iueneruīt expectantē eā iam. & pōrōs ciuitatis. Qui cū uidissent eā stupere et mirari sūt mimis pulcritudinē eī. Nichil tamē īterrogauerē eā. di mittentes tūsire dicētes. Ds patrū nrōz det tī grām. & oīa cōsilia tua cordis sui uirtute corroboret. & glicet sup terrā. & sit nomē tuū inumero sanctōz & iustōz. Et dixerūt hi q illuc erāt omēs una uoce dicētes fiat fiat. Judith ū oremus dñm ḡssiuū patrē ipā & dirā eius. Fiat

Sacrū ē cū descenderet monte. in cirea ortū diei. occurrerūt ei explo ratores dicētes. Vnde uenis aut quo uadis. Que respōdit. filia sū hebreoz. deo fugi a facie eoz. qm futurū agnou dñō nobis īcēpdacōm. peo qđ cōtēpserūt nos noluerūt ultro dare se pōs. ut iuenirēr miam cōspectu nro. Hec de causa cogita uit mitti dnos. Vadā ad faciem pncipis holoferni & idicam illi secreta illoz. & ostendā illi quo aditu possit optinere eos. ita ut nō cadat unus ex eis de exercitu eī. Et cū audissent uerba illa ūba eī cōsiderabāt faciem eī. & erat ioclis eoz stupor. qm mirabant pulcritudinē eī mimis. & dixerūt ad eā. Cōsernasti aiam tuā. eo qđ tale repisti cōsiliū ut descenderes ad dñm nrm. Hoc aūt sciās qm cū steteris cōspectu eī. bene tī faciet. & erit gratissima īcorde eī. Duxerūt q illā ad tabernaclm eī holoferni. annūciantes

Quinq; ituri ante fauces. ij. ꝯ ei. eī. stanti aptus ē ipse odis holofernes. Dixerūtq; ad eū sarcelitres eī. Quis cō fidit ppin ideoz. ꝯ tam decorā mulieres hūc. ut nō ꝓhus merito puniatur cont eos debeam. Videns itaq; holofernes uidit. ſ

tenē īconopio qđ erat ex purpura & auro & smaragdo & lapidibz pciosis ī textū. Et ut faciem eī irendit. adorauit eum p̄sternēs se sup trā. & leuauerūt illam serui holoferni ut uenit dño suo. Tunc holofernes dixit ei. Equo aīo esto. & noli pauere īcorde tuo. qm ego nūq̄m nocui uolū q̄ noluit seruire nabuchodonosor regi. Populis aūt tuis si nō cōtempsissēt me. nō eleuassem lanceā meā sup

Tunc die ī qua ercanta iij. ꝯ illū recessisti abillis. & placuit ē ut ueniss̄ ad nos. Et dixit iudith. Sume ūba ancille tue. qm si secutus fueris ūba ancille tue. pfectā rem faciet dñs tuū. Vnxit eum nabuchodonosor rex tre & unxit uirtus ei q̄ ē mre. ad correp cōm oīum errantiū aiaz. qm nō solū boēs seruiunt illi. pre. ſ. & bestie agri obtēperabāt ei. Nūciat eum īdustria animi tui. mundis gētib; īdicatū ē oīb; seculis. qm tu solus bon & potens es ī oīo regno ei. & qđ dixit achior cont te. nec illud ignoratur. qđ ei ulciscis ē ultore. Constat ei dñm nrm pcta offensū. ut mādaue rit p̄ph̄as suos ad ptm qđ tradat eū p̄ pcta sua. & qm stuunt se offendisse dñm suū filiū vīr. tremor tuus sup ipōs ē. insup etiā timet eos. & ardui dituare aque iam uē mortuos cōpuerūt. Deinq; hoc ordinant. ut mēsticiant pecora sua & sanguinē eoz bibāt. & sēta dñi sui que p̄cepit dns. nō cōmugi ifirmero uino & oleo. Hec cogitauerūt in pendere. & uolūt cōsumere que nec tua mb; debent cōmgere. Ergo qm hec facturi certū ē qm ipdicōe dabūt. Qđ g ancilla tua cognoscens fugi ab illis.

⁊ mnsir me dñs hec ipa nũciare t̃. Et
ancilla tua dñe colo etiam nũc apud te
⁊ exiet ancilla tua ⁊ orabo dñm. ⁊ dicet
m̃ qñdo eis reddẽt pcm suũ. ⁊ uenies
nũciabo t̃. ita ut ego adducã te pme
diam uerbm. ⁊ habebis omne ꝓplm isti.
sicut ouel quibꝫ nõ ẽ pastor. ⁊ nõ lat̃
bit ulla mulier cont̃ te. qm hec m̃ dicta
sũt ꝓ prudẽtia dei. Et qm mutus est
illis ds. hoc ipa nulla sũ nũciare tibi.
Placuerũt omnia ulta hec in. v.
coram holoferne. ⁊ coram pueris ei.
⁊ mirabant ad sapiẽtiam ei. ⁊ dicebant
alter ad alterũ. Nõ ẽ talis mulier sup tã
ia aspectu ⁊ pulcritudie. ⁊ isensu ubor.
Et dixit ad illam holofernes. Bene fecit
ds q̃ misit te ante pplm. ut des illi tu
imanibꝫ nr̃is. qm bona ẽ ꝓmissio tua.
si fecit m̃ ds tuus. erit ⁊ meus ds. Et
tu i domo nabucodonosor magna eris
⁊ nomẽ tuũ nõiabitur i uniuersa tra. Hec
uulsit ea introire ubi posita erãt thesau
ri ei. ⁊ iussit illic manere eam. ⁊ cõstitu
it ut quod daret illi de cõmuno suo. Cui res
pondit iudith. ⁊ dixit ei. Hec nõ poterõ
manducare ex his que m̃ ꝓcepisti tribui
ne ueniat sup me offensio. Ex his aũt
que m̃ delati. manducabo. Cui holofer
nes ait. Si defecerit t̃ ista que tecũ de
tulisti. quid faciem̃ t̃. Et dixit iudith.
Uiuit aia tua dñe mi. qm nõ expendet
omnia hec ancilla tua. donec faciat ds in
manu mea hec. que cogitaui. Ie. ij.
Et introduxerũt illam serui ei in tra
clin quo ꝓcepat. ⁊ pecuit dormi
ret. ut daret ei copia nocte. ⁊ ante
lucẽ egrediendi foras ad oõnẽ. ⁊ dep̃ca
di dñm. Et ꝓcepit cubiculariis suis. ut
sicut placeret illi exiret. ⁊ introiret ad o
randũ dñm suũ ꝓ triduũ. Et erat noctibꝫ in uallem bethulie. ⁊ baptizabat se in fon
te aque. ⁊ ut adtendebat orabat dñm dñm
isrl. ut dirigeret uiam ei ad liberatõm
pli sui. ⁊ introiens mũda manebat in tabernaculo. usq; dũ acciperet escam suã ad uesperũ.
Et factũ ẽ quarto die. holofernes fecit
cenã seruis suis. ⁊ dixit ad hagao eunu
chum. Vade ⁊ suade hebream illam. ut
sponte cõcedat habitare mecũ. Sedũ ẽ
enim apud assyrios. si femina irrideat uiri
sui agendo. ut immunis transeat ab eo. Hic
introiit hagao eunuchus ad iudith ⁊ dixit.
Nõ uereatur bona puella introire ad dñm
meum. ut honorificet ante faciem ei. ⁊
mã ducens ei eo. ⁊ bibat unũ in iocunditate.
Cui respondit iudith. Quis ego sũ ut contra
dicã dño meo. Omne qd erit ante oculos ei bo
num. ⁊ oprimũ faciam. Quicqd aũt illi pla
cuerit. hoc m̃ erit oprimũ omnibꝫ diebꝫ u
Et surrexit ⁊ ornauit. i. mundauit se mec.
se uestimẽto suo. ⁊ ingressa steterit ante
faciem ei. Cor aũt holofernis cõcussum ẽ.
erat enim ardens in cõcupiscentia ei. Et dix
ad eã holofernes. Bibe nũc ⁊ accũbe in iocũ
ditate. qm inuenisti gratiã coram me. Et dixit
iudith. Bibam dñe qm magnificata ẽ aia
mea hodie pomibꝫ diebꝫ meis. Et accepit
⁊ manducauit ⁊ bibit coram uo. ei que ꝓpa
uerat illi ancilla ei. ⁊ iocundus factus ẽ
holofernes. ad illam. Bibitq; unũ multũ
nimis. qntũ una die nũqm biberat in tota
uita sua. Ubi aũt sero factũ ẽ. festinauerunt
serui ei. ad hospicia sua. ⁊ cõclusit hagao
hostia cubicli ⁊ abiit. Erant aũt omnes
fatigati uino. etiam iudith sola in
biculo. Porro holofernes iacebat supino.

unma ebrietate sopitus. Dixitq; iudith
puelle sue. ut staret foras ante cubiculū.
& observaret. Stetitq; iudith ante lectū.
orans cū lacrimis & labiorū motu i silentio
dicēs. Confirma me dñe deus isrl'. & respi
ce in hac hora ad opa manuū mearū. ut
sicut promisisti ita in ciuitate tua erigas.
& hoc qđ credens pte posse fieri cogita
ui perficere. Et cū hec diceret accessit ad
columpnā. que erat ad caput lectuli ei.
& pugionē ei qui ibi ligatus pendebat
exsoluit. Cūq; euaginasset manū. apprehen
dit comā capitis ei. & dixit. Confirma
me dñe in hac hora. & abscidit caput ei.
& abstulit conopeū ei. a columpnis ei. &
euoluit corp ei truncū. Et post pusillū
exiuit. & tradidit caput holoferni ancille sue. & iussit ut mitteret illud in
peram suā. Et exierūt due sicut cōsuetu
dinē suā. qui adorōm. & trāsierūt castru.
Et gressus nullem uenerūt ad portā
ciuitatis. Et dixit iudith alonge custo
dib; murorū. Aperite portas qm nobiscū
est dñs. qui fecit uirtutē isrl'. fili. vii.

Et fm est cū audissent uocē
iudith. nocuerūt pbros ciuitatis
& cocurrerūt adeā omis multitudo usq; ad
maximū. qm sparserūt eā iam nō ee uen
turā. Et accendentes luminaria. cogrega
uerūt circa eā multi. Illa aūt ascendēs
in eminentiorē loco. iussit fieri silentiū. Quo
omis tacuissent. dixit iudith. Laudate
deum deū nrm. qui nō deseruit sperantes
se. & in me ancilla sua ad impleuit misericordiam
suā. qua promisit domui isrl'. & interfecit
inimicos plī sui in hac nocte.
Et protulit de pera caput holoferni.
& ostendit omnib; principib; multitudinis astantiū. & ecce conopeū
illi' in quo recūbebat in ebrietate sua.
ubi & manū femine percussit illū dñs
deus nr. Vnus aūt ipe dñs qui custodi
uit me angelo ei. & hinc exiui. & ibi
morante. & inde huc reuertente. & nō
permisit ancillam suā coinquinari. Et
sine peccato reuocauit me uobis gau
dente in victoria sua. in salutem mea
in liberatione mea. Confitemini illi oēs
qm bonus. qm in sempiternū misericordia ei. Et
omnes adorantes dñm dixerūt
uno ad eā. Benedixit te dñs in uirtute
sua. qm per aduersarios redegisti nume
ros nros. Porro ozias princeps populi isrl'.
dixit ad eam. Benedicta es tu filia a
deo excelso. p omnib; mulieribus
super terrā. Benedictus dñs qui creauit
celū & terrā. qui te direxit in uulnera
capitis principis inimicorū nrōr. quia
hodie nomē tuū ita magnificauit
ut nō recedat laus tua de ore hom
inū. qui memores fuerint uirtutis
dei in eternū. Quibus nō pepercisti ani
me tue. pr angustiam & tribulationē
generis tui. sed subuenisti ruine ante
conspectū dei nri. Et dixit omis populus
fiat fiat. Amē. vi.

Porro achior uidens quecūq;
dixit ei. Deus isrl'. cui testimo
nium dedisti. qđ ulciscatur eos in
imicos suos. ipe capiet omnes incredulos
in die. ista nocte. in manu tua. Mane
aūt populus ueniet. ecce caput ho
loferni. qui in cōtemptu surrexit in
superbia sua. Tu aūt ascendens
montem iherusalem. stabis. & tibi in eternum
non abscondetur. Cū captus fue
rit populus isrl'. gladio perforare pec
tora latera tua. Videns aūt achior

caput holoferni. angustratus pre
pauore cecidit in faciem sua sup eam
et extimuit ira ei. Postea qm resipto
spu e recreatus. procidit ad pedes ei et
adorauit eu. dices. Benedicta tu do tuo
in omi tabernaculo iacob. qm in omi gente
que audierit nome tuu. magnificabit
de. ihc sup te. Dixit aut iudith ad
omne pplm. Audite me. suspendite
caput hoc sup muros nros. et erit
cu exierit sol. accipiat unus quisq;
arma sua. et exite ei ipetu. No ut de
scendatis descensu. Et qsi ipetu facien
tes. Tunc ploratores necesse erit ut
fugiant ad principe sui. exercitu du ad
pugna. Cuq; duces eoz occurrerint
ad tabernaculu holoferni. et inuenerit
eu truncu in sanguine uolutantu. cadet
sup eos timor. Cuq; cognouerit eos fu
gere. ite post illos fortiter. qm dns deus
tester eos sub pedibz uris. Gallicis

Tunc actior iudith uerbis que
fecerat de ihc. relicto genitalis
ritu. credidit do. et ctucidit carne ppu
tii sui. et apposuit e ad plm ihc. et oia
supellectilia ei ulis. ihodiernu diem. Hoc
aut ut ortus e dies. hspederut sup
murum caput holoferni. Accepitq;
unus quisq; arma sua. et egressi sut cum
gmdi strepitu et ululatu. Qd uidentes
exploratores. ad tabernaculu cucurre
runt. Porro in qu tabernaculo erant
uenientes. et ante ingressu cubiculi p
strepentes. exeundi gra inuicem
ante mouebant. ut no ab exeuntibz
et aconsonantibz holoferne eu fugisse.
Nullus eni audebat cubiculu intrare
assyrioz. putando aut aperiendo ire
si eu nemissent duces et tribunu. et um
nes maiores exercitus assyrioz. diuerut
ad cubiculu. Iuxtaq; et exclamare ulu. qm
egressi mures de cauus sus. ausi sut p
uocare nos ad preliu. Ic. ij.

Cunc ingressus bagao cubiculu et
stetit ante ostiu. et plausit stetit
manibz sus. suspicabat eni ulu cu iudith
dormire. Et cu nullu motu iacentis sensu
aurui caperet. accessit primus ad ost
ium. et eleuans eu iudit cadauer abscp
caput holoferni. suo sanguine tabefactu
iacere sup tra. Exclamauitq; uoce mag
na cu fletu. et scidit uestimenta sua. et
ingressus tabernaculu iudith uu inuenit
ea. et exiluit ad plm fortis. et dixit.
Una mulier hebrea fecit co confusione in
domo regis nabuchodonosor. Ecce eni
holofernes iacet in tra. et caput ipius uu
e in illo. Qd cu audissent principes mitru
m assyrioz. scidert uestimenta sua. et
intolerabilis rumor et tremor cecidit sup
eos. et turbati sut animi eoz ualde. et
clamor fuit e in coparabilis in medio castroz

Cuq; omis exercitus. Ic. ij. et eoz
decollatu holoferne audissent fugie
runt et co siliu abeis. et solo tremore et me
tu agitati fuge pfidu sumut. ita ut
nullus loqretur cu primo suo. si inclinato
capite relictis omibz euadere hebreos
quos armatos sup se uenire uiderant
fugientes p uias campoz et semitas colliu
dentes. Filii isrl fugientes illos. ce
cidere et clangentes tubis. et ululantes
post illos. qm assyrii no adunati in fuga
uar gaudentes peperuere. Filii aut isrl. uno
agmine p singulos debellabat omes quos
inuenire potuissent. Ozias aut nuncios

p omnē cmuratē & regionē ei⁹. Omnē
mag; regio omniū urbē electā iuuentu
tē misit armatā post eos & pfectus sūt
eos i ore gladij. quousq; puenirēt ad ex
tremitatē finiū suoz. Reliq; aūt q̄ erāt
in bethulia igressi sūt castra assyrioz
& pdam quā fugientes assyrij reliquerāt
abstulerūt & honustati sūt ualde. Iu
di⁹ aūt & qui mecū erāt reuisi sūt ad bethuliā. omnia
quoq; illoz erāt abstulerūt. Secū ita ut
no esset numerus in pcessibus. iumentis & um
nibus mobilibus eoz. ut a minimo usq; ad
maguū diuites fierēt de pdatoribus eoz.

Rē. Obsecro uos ego Dominica xxiii
unctus in dño. ut digne ambuletis
uocatōe qua uocati estis cū omni humilita
te & mansuetudine. cū patientia sustinentes
inuicē in caritate

Adiuuet dominus cor nostrum in lege sua & in
pceptis suis & faciat pacem in diebus nostris.
euouae. Da pacem domine in diebus nostris quia
non est alius qui pugnet pro nobis nisi tu deus noster.
euouae. Extende domine brachium tuū & libe
ra animas nostras ne pereamus. euouae. Vi
dimus uniuersum. qui nullam habet in diuitijs
uoluptatē. templum nostrum fieri inimicis conterimur de
mum idum immaculatū redditū domino. euouae.

Da nos dñe populo tuo diabolica nūcare co
gitatiōa & te solū dñm puris mētibus
sectari p.

Incipit liber machabeoz .i.

Factū ē postq̄m percussit alex
ander philippi macedo qui primo
regnauit in grecia egressus de terra cethim
darium regē persaz & medoz cōstituit
pelia multa & omnium optinuit munitio
nes & mortes fecit reges terre & pertransiit
usq; ad fines terre & accepit spolia mul
titudinis gentiū & siluit terra in conspectu
eius & congregauit uirtutē exercituū
fortē nimis & exaltatus ē & elatū
est cor eius & optinuit regiones gentiū &
tyrannos & facti sūt illi in tributū & ex
post hec decidit lectulū & cognouit
quia moreret. conuocauit pueros suos
nobiles qui secū erāt nutriti a iuuētu
te sua & diuisit illis regnū suū cum
adhuc uiueret. Et ipse

Adaperiat dominus cor nostrum in lege
sua & in pceptis suis & faciat pacem
in diebus nostris memorari nobis saluatorē et
redemptor nos a malis. Et audiat dominus
orationes nostras & reconcilietur nobis nec nos
deserat in tempore malo. Cumque

Et regnauit alexander annis duo
decim & mortuus ē & obtinue
runt pueri eius regnū eius unusquisq; in
loco suo & imposuerūt sibi diademata
post mortē eius & filij eoz post eos annis
multis & multiplicata sūt mala in ter
ra. Et exiit ex eis radix peccatrix antiochus
illustris filius antiochi regis qui erat

romc obsēs. Et regnauit ī anno cēte
simo tricesimo septimo regni grecoꝝ.
In diebꝰ illis exierūt ex illis filij israhel
inequi ex israhel filij iniqui. & sua serūt
multis dicētes. Eamꝰ & disponamꝰ testa
mētū cū gētibꝰ quę circa nos sūt. qđa
ex quo recessimꝰ ab eis ī uenerūt nos
multa mala. Et bonꝰ uisus ē sermo ī
oculis eorꝝ

℟. Exaudiat dominus oōnes nostras
℣. & reconcilietur nobis nec nos deserat in tem
pore malo dominus deus noster. Ꝺ. Adiuuet
dominus eos nostrū ut legē suā & ꝑceptis
suis & faciat pacem. Dñs ds nr. Ic. iij.

Et destinauerūt aliq̄ de ꝓlo & a
bierūt ad regē. & dedit eis
potestatē. ut facerēt iusticiam gētū
Et edificauerūt gymnasiū ī hierosolu
mis. sēdm leges nationū. & fecerunt
sibi ꝓputia. & recesserūt a testamēto
scō. & uniti sūt nationibꝰ. & uenū
dati sūt ut facerēt malū. Et para
tū ē regnū ī cōspectu antiochi. & ce
pit regnare ī tra egipti. ut regna
ret sup duo regna. Et ītrauit in egip
tū ī multitudīe grauī. ī curribꝰ & in
elefantibꝰ. & equitibꝰ. & copiosa nau
ium multitudine. & cōstituit bellū ad
uersum ptholomeū regē egipti. & uere
tus ē ptholomeus a facie eius & fugit.
& ceciderūt uulnerati multi. Et cōpre
hendit ciuitates munitas ī tra egipti.
& accepit spolia tre egipti. Et cōuertit
antiochus postq̄m ꝑcussit egyptum
ī centesimo & quadragesimo & tercio anno.
& ascendit ad israhel. & ascendit ierosolymā
ī multitudīe gnī. & intrauit ī sanctificatōm
cū superbia. & accepit altare aureū. & can
delabꝝ luminis. & uniuersa uasa eius. & men
sam ꝓpositōis. & urceria. & fialas. & mor
tariola aurea. & uelū & coronas. & ornā
mētū aureū. quę in facie templi erat. & cōmi
nuit omnia. & accepit argentū & aurū
& uasa cōcupiscibilia. & accepit thesau
ros occultos quos inuenit. & sublatis oīb;
abiit ī tra sua. & fecit cedem hominū. &
locutus ē superbia magna. Et erit ē plane
tus magnus ī israhel & ī omni loco eorꝝ. & inge
muerūt ꝓncipes & seniores. Iuuenes & mur
gines infirmati sūt. & speciositas mulierū
immutata ē. Omnis maritus sup luctu lamentū
que sedebat ī thoro maritali lugebat. Et
cōmota ē tra sup habitantes eā. & uni
uersa domꝰ iacob iduit cōfusionē.

℟. Tua est potentia tuum regnum domine tui est
sup omnes gentes da pacem domi ne in diebꝰ
nostris. ℣. Creator omnium deus terribilis & for
tis iustus & misericors. Da pacem. Ic. iij.

Admonet nos dns lectione euāgliat
ur loquimur uobis de ꝑfectione pa
ne celesti. Et cū paul⁹ tremuis ere ne
cessarius. quia caro nra ēra ē. fieri aut
nō possit ut panē sui⁹ caro nra hēret. &
panē suū aīa nō hēret. Et cū aīa nra
i quadā egestate sibe scīb eget panē suo
sicut caro. Nam quis nō eget pane. Os
gr solus nō eget pane. Ipe ē enī panis qui
qui pane alterī nō eget. si sufficienter

sub sistet nos. Scis daniel regi na
buchodonosor dixit. Cōsiliū meū acci
pe rex. ⁊ pcā tua elemosinis redi
me. Si ū cōsiliū ē qd accepim. qñdo
nobis uibet. ul' qñdo moneñ ut ali
quid exeo qd habeñ idigetibz ꝑbe
amus. nō supbiam. qñdo dñs. Si enī
cōsiliū ē qd accepisti. t ꝑdest plus
qm illi cui dedisti. Ilō gr nos extolla
mus sup opa nra. ⁊ quasi placeam
nobis. qd būficia ꝑstem eis quibz da
mus. ⁊

℟ Refulsit sol in clipeis aureis ⁊ resplen
duerunt montes ab eis ⁊ fractus gen eñ
dissipata est. ℣ Erat enī exercitus magnus
valde ⁊ fortis ⁊ approprinquabat iudee ⁊ ex
ercitus eius ad pelium. Et fortitudo

Consiliū qu mihi accipe. hoc
mihi accipe qd sibi ꝑsit. Et cō
siliū q dat cōsiliū. Si cōsiliū ei ꝑdest
cui cōsilior. Accipit qsq; aut supplex
paup. qua si re supbe dare nō deter
qm magis illū supbe accipe. Accipit
humiliter. accipit gtias agens. ru tu
men sciro ⁊ remunerare nō solū qd
des. sz etiā quid accipias. Si enī accipi
at iste paup libertate respondendi t
si forte senserit te supbientē sup se
⁊ dicat t. unde supbis. unde extolle
ris. qua dedisti m. quid m dedisti. pa
nem huic. Panē si in domo tua poneres.
cōtēpneres. nec i erugine. ex erugi
ne iputredine. ex putredie i eternum
tui retinet. ītram. Et tu ponere ne ma
nui mee ut accipet. porrexisti ma
nū tua ut dares. ℣ Unde scāl
fuerit manꝰ mea tua ⁊ mea. Posuisti
tuū de tuo. deinde quid facio de pane
meo. Comedo. molestiā famis cōpes
co. būficiū accipio. nō sū ingratus
nec ūpranie tui cogita. quid te dñs
ipe saluator cōmonuerit. qa omne
qd ios intrat i uentre uadit. ⁊ in
cessū emittit. Rursūq; aplꝰ paulus.
quid t dixerit. esca uentri ⁊ uentꝰ
escis. dꝰ aut ⁊ hūc ⁊ has euacuabit.

℟ Imperium inimicoꝝ ne timueritis memo
res estote quomodo salui facti sunt patres
nostri ⁊ ne clamauerunt in celum ⁊ mise
rebitur nostri deus noster. ℣ Memen
torte mirabiliū eius que fecit pharaoni ⁊
exercitui eius mirari iubro. Et mihi

Quamis ut dixi tua de tua mihi
ut fulciantur. tua ut reficiar
qd dedisti cogitas. qd accepturus es
nō cogitas. unde gr ne plus t ꝑstē
accipiendo. qm tu m damno. Si enī
nō esset qui ate acciper. nō erogares
tua ⁊ emeres celū. Pulso ad ianua
mia. ⁊ audis me. ubi m porrigere
unde fames mea sustentetur. ⁊
ab hac molestia qua m igerit cōpes
cuit. Bene fecisti. Audire pulsan
te noli. Si audies rogaturus nō es.
Illoh cōtēpnere rogantē. Contēpne
me si michi peris abeo q fecit ⁊ te

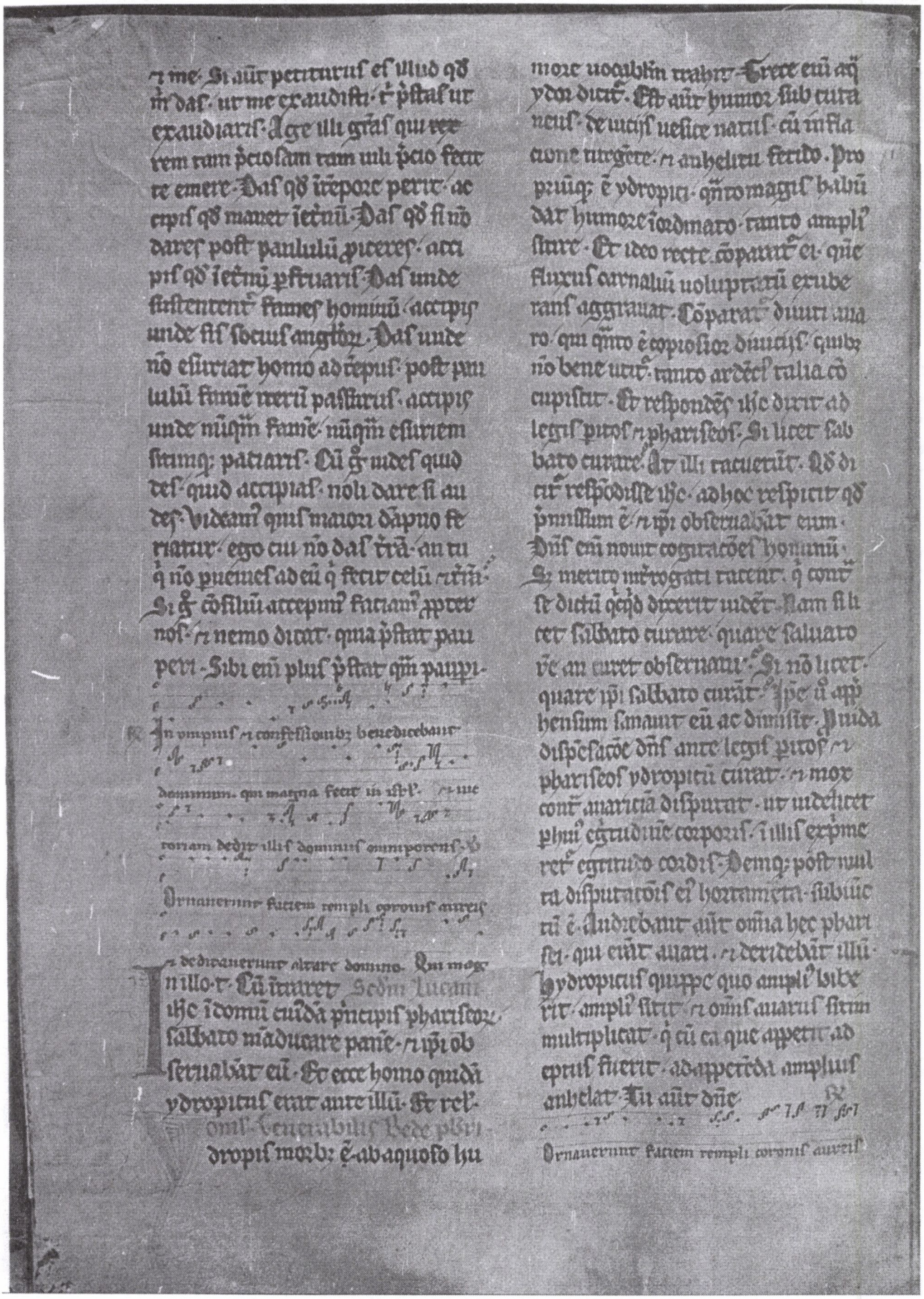

r me. Si aũr pertinuit ei illud qđ
m dat. ut me exaudiat. & ꝑtat ut
exaudiatur. Age illi grãs qui re
trem ram ꝑcio ſam ram ulu ꝑcio fecit
te emere. Dat qđ ĩtepore perit. ac
eptis qđ manet ĩeternũ. Dat qđ ſi nõ
daret. poſt paululũ ꝓiceret. acci
pis qđ ĩeternũ ꝓfruaris. Dat unde
ſuſtentent. fames hominũ. accipis
unde ſit ſecuſ angelos. Dat unde
nõ eſuriat homo ad tepuſ. poſt pau
lulũ ſimũ ꝛterũ paſſurus. accipis
unde nũqm̃ famẽ. nũqm̃ eſuriem
ſtimq; patiaris. Cũ g̃ uides quid
deſ. quid accipiat. noli dare ſi au
deſ. Videam̃ quis maiori dãpno te
neatur. ego cui nõ dat trã. an tu
q̃ nõ ꝓcuret ad eũ q̃ fecit celũ ⁊ trã.
Si g̃ cõſiliũ accepim̃ faciam̃ ꝓpter
noſ. ⁊ nemo dicat. qua ꝑtat pau
peri. Sibi eĩ pluſ ꝑtat qm̃ pauperi.

In ymnis ⁊ confeſſionibꝫ benedicebant

dominum. qui magna fecit in ipſi. ⁊ me

rorum dedit illiſ dominus omnipotens.

Ornauerunt faciem rempti coronis aureis

⁊ dicebant altare domino. Qui mag

Incipit illo. t. Cũ ĩraret Sedm lucam
ihc ĩ domũ cuiđã ꝓncipis pharisęor
ſalbato mãducare panẽ. ⁊ ipi ob
ſeruabãt eũ. Et ecce homo quidã
ydropicus erat ante illũ. Et reſ-
pondens Generalibus libri ꝑbꝫ
dropis morbꝫ ẽ. ab aquoſo hu

more uocabulũ trahit. Erecte eũ aq̃
ydropicũ dicit. Et aũr humor ſub cura
neus. de uiciſ uelice natus. eũ inflā
tione turgere. ⁊ anhelitu ferido. Pro
priũq; ẽ ydropici. q̃nto magis habũ
dat humore ĩordinato. tanto ampliꝰ
ſitire. Et ideo recte cõparatur ei. q̃ie
fluxus carnaliũ uoluptatũ erube
ſcit aggrauat. Cõparat diuiti ava
ro. qui q̃nto ẽ copioſior diuiciis. quib;
nõ bene utit. tanto ardẽcius talia cõ
cupiſcit. Et reſpondens ihc dixit ad
legis ꝑitos ⁊ phariſeos. Si licet ſab
bato curare. At illi tacuerũt. Qđ di
cit reſpondiſſe ihc. ad hoc reſpicit qđ
ꝑmiſſum ẽ ⁊ ipi obſeruabãt eum.
Dns eni nouit cogitacões hominũ.
Si merito mirogati tacent. q̃ cont
ſe dictũ q̃ndo dixerit uidẽt. Nam ſi li
cet ſalbato curare. quare ſaluato
re an curet obſeruant. Si nõ licet.
quare ipi ſalbato curãt. Ipe ũ app
henſum ſanauit eũ ac dimiſit. Quia
diſpẽſatõe dns ante legis ꝑitos ⁊
phariſeos ydropicũ curat. ⁊ mox
cont auaricia diſputat. ut uideret
ꝓui egritudinẽ corporis. i illis exprime
ret egritudo cordis. Demq; poſt mul
ta diſputatõis ei hortamenta. ſubiũc
tũ ẽ. Audiebant aũr oĩa hec phari
sei. qui erãt auari. ⁊ deridebãt illũ.
Hydropicus quippe quo ampliꝰ bibe
rit. ampliꝰ ſitit. ⁊ oĩs auarus ſitim
multiplicat. q̃ cũ ea que appetit. ad
eptis fuerit. ad appetẽda ampliꝰ
anhelat. Tu aũr dñe

Ornauerunt faciem rempti coronis aureis

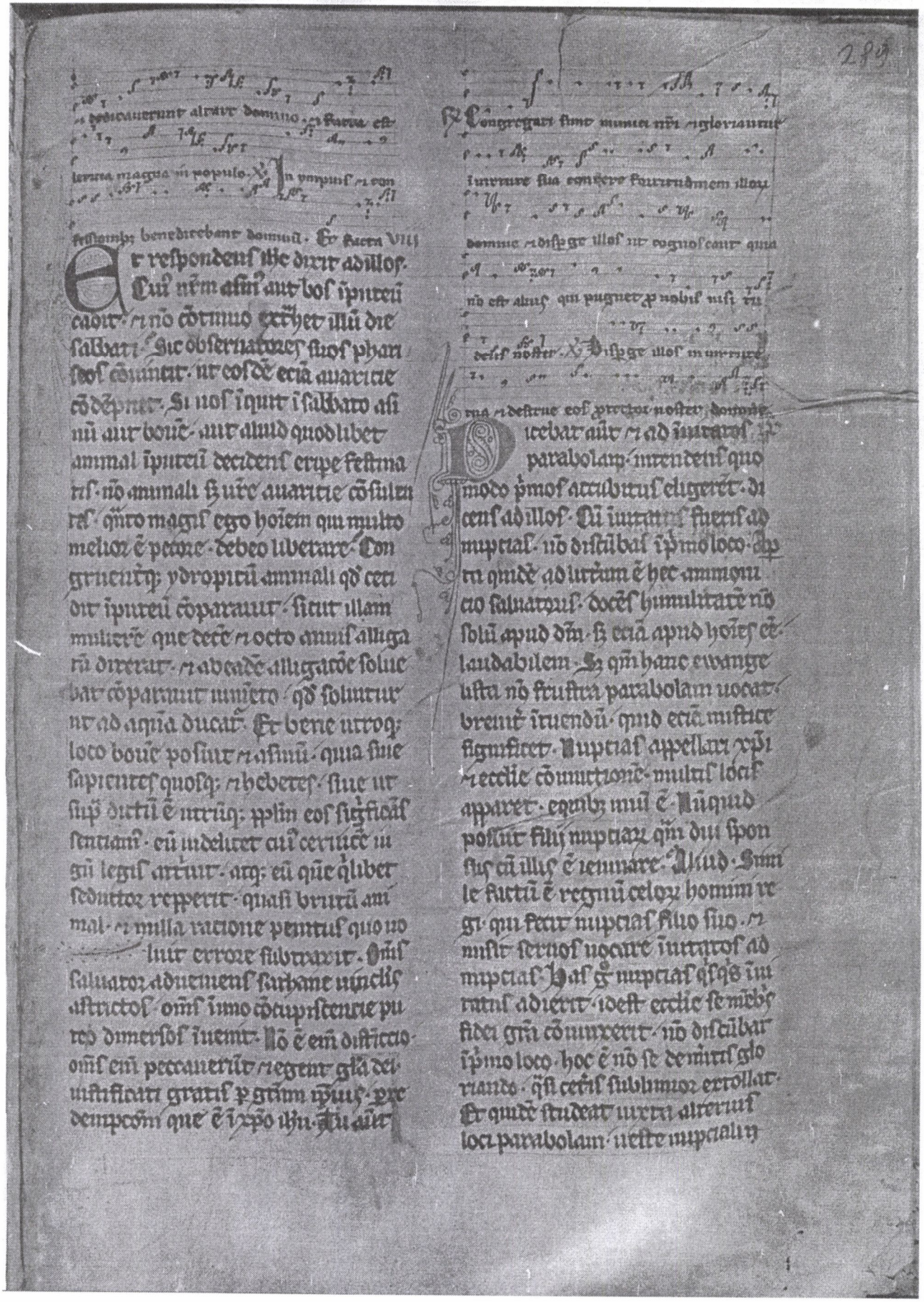

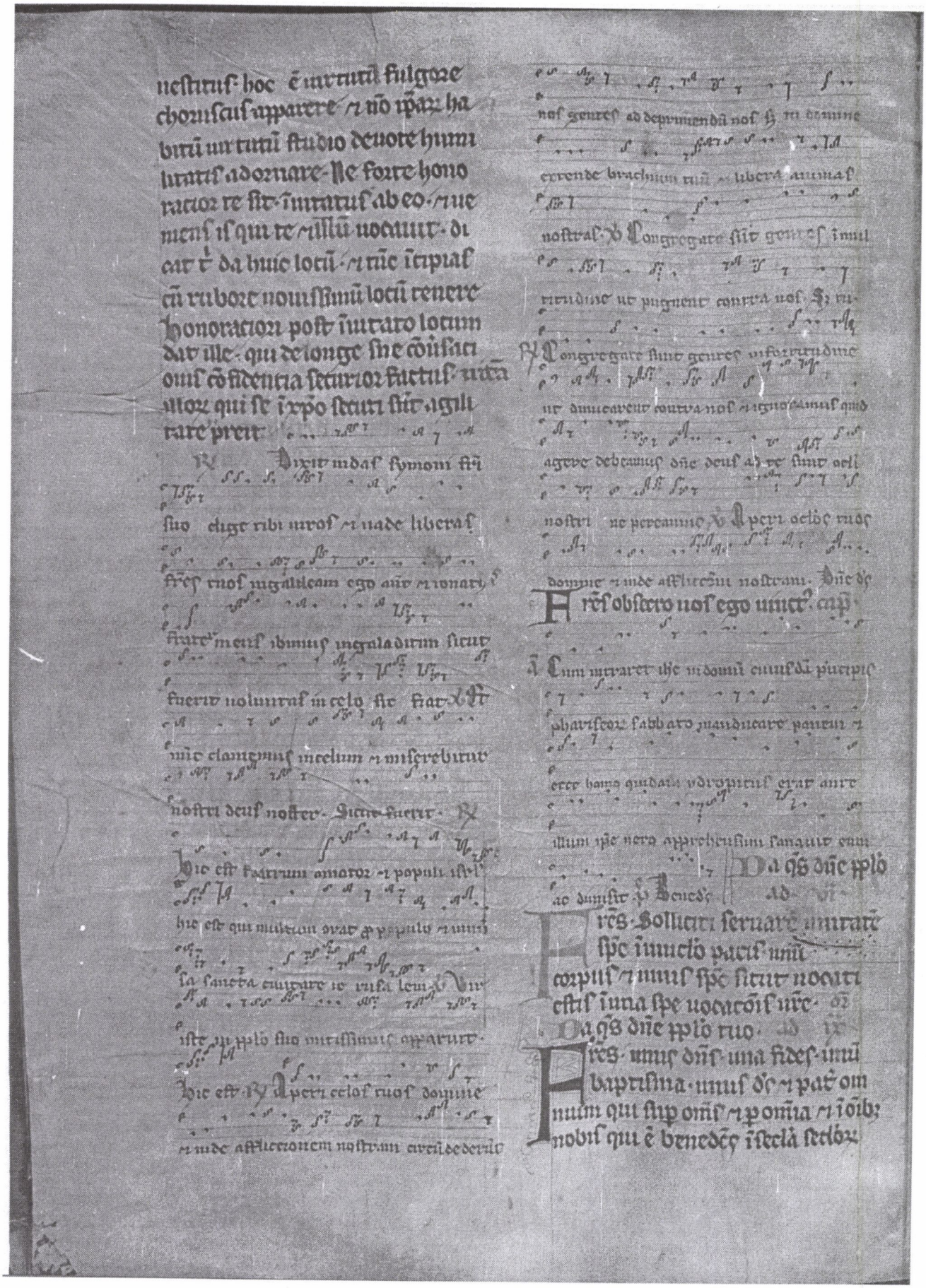

a qs dñe pplo tuo dyabol'. etp
res. obsecro uos ego unctus a

Cum uocatus fueris ad nuptias uade in
nouissimo loco ut dicat tibi qui te inuitauit a
mice ascende superius et erit tibi gloria coram si
mul discumbentibus. ewia. ℔ Magnus

a qs
dñe pplo

Et post duos annos fere .ij. l'. i.
diem misit rex principe tribu
rum i cuntratu iuda. et uenit ierlm cū
turba magna. et locutus ē ad eos ubi
pacifica ydolo. et credidерūt ei. et iru
it sup cuntratē repēte. et percussit eā pla
ga magna. et pdidit pplm multū ex
isrl'. et accepit spolia cuntratus. et fue
ē dic eā igni. et destruxit domos ei. et
muros i circuitu. et captiuas ducerūt
mulieres. et natos et pecora possederūt.
et edificauerūt cuntratē duūd muro
magno et firmo. et turribz firmis. et fue
ra erit illis i arcē. et gentē posuerūt
illic pessimā. uros in quos. et cōua
luerūt ea. et posuerūt arma et escas
et cōgreganerūt spolia ierlm. et repo
suerūt illic. et facti sūt i laqum magnū
et ruinā ē hoc ad filias israel et ad
idumeos. et ad ydolū malū isrl'. et effuderūt san
guinē innocentē circuitu scificatois
et cōtaminauerūt scificatiōm. et fugerūt
habitatores ierlm ppter eos. et fcta ē habi
tatio exterorū. et facta ē externa semini
suo. et nati eius reliquerūt ea. scificatio
nis ei desolata ē sicut solitudo. Dies
festi ei cōuersi sunt i luctū. sabbata ei
in obprium. honores ei in nichilū. Secdm
gl'am ei multiplicata ē ignominia
ei. et sublimitas ei cōuersa ē i luctum.

Et scripsit rex antiochus ad
omē regnū suū. ut esset omis
pplūs unus. et relinquerūt unusquisq;
legē suā. et cōsenserūt omes gentes
secdm uerbū regis antiochi. Et multi
ex isrl' cōsenserūt ei. et sacrificauerūt
ydolis. et cōpolluerūt sabbatū. Et
misit rex isrl' antiochus libros
per manū nūciorū ierlm. et i omes ci
uitates iudee. ut sequerent legē gē
tium terre. et prohiberet holocaustū
et sacrificia. et placationes fieri in tem
plo dei. et prohiberet celebrari sabba
ta. et dies sollepnes. et cōpollui
sci et scōm pplm isrl'. Et uasit edifi
cari aras et fana et ydola et immola
ri carnes suillas. et pecora cōmunia
et relinquere filios circūcisos. et co
inquinari animas eorū in omnibz immū
dicis et in omnib' abhominatiōibz. ita
ut obliuiscerentur legē. et immutarēt
omes iustificationes dei. Et quicūq; nō
faceret. secdm uerbū regis antiochi
morerentur. Sic omia uerba hec scripsit
omni regno suo. et proposuit principes
pplo. qui hec fieri cogerēt. Et ascri
buit cuntratibz iudee sacrificare. et cō
gregari sūt multi de pplo ad eos. qui
derelinquerūt legem dñi. et fecerūt ma
la sup terrā. Et effugauerūt pplm
isrl'. i abditis et i absondita fugere
nouerūt.

Die quintadecima mesis cas lev
quinto et quadragesimo anno. edi
ficauit rex antiochus abhominandū
ydolū desolatois sup altare dei. Et p

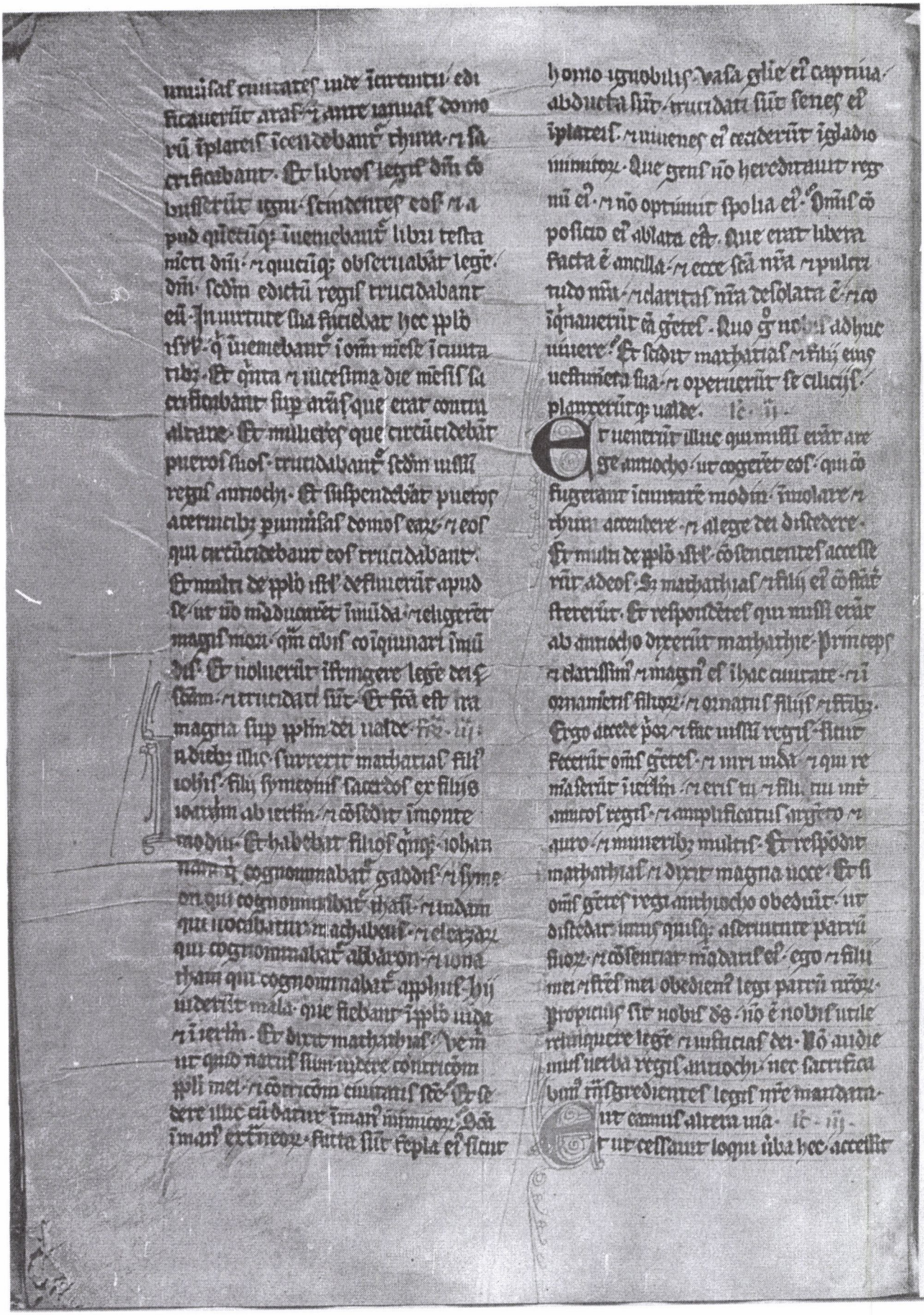

unūsāk ciuitates unde ierent⁹ edi
ficauerūt aras ⁊ ante uanas domo
rū ip̄latis ic̄endebant⁹ thymi. ⁊ sa
crificabant. Et libros legis dīn cō
bussērūt igni. scindentes eos ⁊ a
pud quēcūq; inuenebant⁹ libri testa
mēti dīni. ⁊ quicūq; obseruabāt lege
dīn. sēm edictū regis trucidabant
eū. In ui rtute sua faciebat hec ꝑ̄ plō
usq; q̄ uenerunt⁹ in oīm mēse ciuita
tibus. Et q̄nta ⁊ uicesima die mēsis sa
crificabant sup arā⁹ que erat contra
altare. Et mulieres que circūcidebāt
pueros suos trucidabant⁹ sēm uerbū
regis antiochi. Et suspendebāt pueros
a ceruicibus p̄ domos eor⁹ ⁊ eos
qui circūciderant eos trucidabant.
Et multi de ꝑ̄ plō israēl cōsentiebāt apud
se. ut nō māducarēt immūda ⁊ eligerēt
magis mori. q̄m cibis coīquinari im̄u
dis. Et uoluerūt ifringere legē dei.
sanctam. ⁊ trucidati sūt. Et fact⁹ est ira
magna sup ꝑ̄ plm dei ualde. Cap̄. iij.

In diebus illis surrexit mathathias filius
iohannis filii symeonis sacerdos ex filiis
ioarib⁹ ab ierusalē. ⁊ habitauit in monte
modin. Et habebat filios quinq; iohan
nem qui cognominabat gaddis. ⁊ symeō
nem qui cognominabat thassi. ⁊ iudam
qui uocabatur⁹ machabeus. ⁊ eleazarū
qui cognominabat⁹ abaron. ⁊ ionathā
qui cognominabat⁹ apphus. Hos
uiderūt mala. que fiebant⁹ in ꝑ̄ plō iuda
⁊ in ierusalē. Et dixit mathathias. Ve mi
hi ut quid natus sum uidere contritionē
ꝑ̄ pli mei. ⁊ cōtritionē ciuitatis sc̄e. Et se
dere illic cū datus⁹ in manib⁹ inimicor⁹. Sc̄a
in manib⁹ extraneor⁹ facta sūt templa eius. sicut
homo ignobilis. Vasa glorie eius captiua
abducta sūt⁹. trucidati sūt senes eius
in platis. ⁊ iuuenes eius ceciderūt in gladio
inimicor⁹. Que gens nō hereditauit regnū eius. ⁊ nō optinuit spolia eius. Omnis cō
positio eius ablata est. Que erat libera
facta ē ancilla. ⁊ ecce sc̄a mea ⁊ pulcri
tudo mea. ⁊ claritas mea desolata ē. ⁊ co
inquinauerūt eā gētes. Quo ergo nobis adhuc
uiuere. Et scidit mathathias ⁊ filii eius
uestimēta sua. ⁊ operuerūt se cilicijs.
plangebātq; ualde. Cap̄. ij.

Et uenerūt illuc qui missi erāt a re
ge antiocho. ut cogerēt eos qui cō
fugerant ciuitatē modin. ⁊ immolare. ⁊
thymiare. ⁊ recedere. ⁊ a lege dei discedere.
Et multi de ꝑ̄ plō israēl cōsentientes accesse
runt ad eos. Et mathathias ⁊ filii eius cōstan
tissimi fuerūt. Et respondentes qui missi erāt
ab antiocho dixerūt mathathie. Princeps
⁊ clarissim⁹ ⁊ magn⁹ es in hac ciuitate. ⁊ in
munitus filiis⁹. ⁊ ornatus filiis ⁊ fratribus.
Ergo accede ꝑ̄ ⁊ fac uerbū regis. Et tu
facies⁹ oīs gentes. ⁊ uiri iudee. ⁊ qui re
manserūt in ierusalē. ⁊ eris tu. ⁊ filii tui in
amicos regis. ⁊ amplificabit⁹ argento. ⁊
auro. ⁊ muneribus multis. Et respondit
mathathias ⁊ dixit magna uoce. Et si
omnis gentes regi antiocho obediūt⁹. ut
discedat⁹ unus quisq; a seruitute patrū
suor⁹. ⁊ cōsentiat mandatis eius. ego ⁊ filii
mei ⁊ fratres mei obediem⁹ legi patrū nos
tror⁹. propitius sit nobis ds. nō ē nobis utile
relinquere legē ⁊ iustificationes dei. nō audie
mus uerba regis antiochi. nec sacrifica
bim⁹ idolis ingredientes legē ei⁹ mandata
re. Et cum⁹ altera una. Cap̄. iij.

Et ut cessauit loqui uba hec accessit

qdam udeus· i omnū oēs sacrificare
idolis sup aram· in ciuitate modm· sedm
missum regis· Et uidit matharhias· &
doluit· & cōtremuerūt renes eī· & ac
census ē furor eī sedm iudicū legis· &
illicns trucidauit eū sup aram· Et &
uirū quē miserat rex antiochus· qui
ogebat īmolare· occidit i illo tēpore·
& aram destruxit· Et zelatus legem
sicut fecit finees zambri filio salomi·
& exclamauit matharhias uoce magna
dicēs· Omis qui zelū habet legis· sta
tuens testamētū exeat post me· Et
fugit ipe & filij īmorēs· & reliquerunt
quecūq; habebant i ciuitate· Tūc de
scenderūt multi q̄rentes iudicū &
iustitiam īdeserto· & sederūt ibi ipi
& filij eor· & mulieres eor· & pecora eor·
qm̄ īdurauerūt sup eos mala· Et renū
tiauerūt uerbis regis· & exercitui qui
erant i iherlm· ciuitate dauid· qm̄ di
scessissent uiri quidā· qui dissipauerūt
mandata regis· i loca occulta īdeserto·
& abissent post illos multi· & statuto p
texerūt adūsus· & cōstituerūt adūsus
eos p̄lū· īdie sabbatoz· Et dixerūt ad
eos· Sufficiat & nūc adhuc· Exite &
facite sedm ūbū regis· & uiuetis· Et
dixerūt· Non exibim⁹ neq; faciem⁹ uer
bum regis· ut polluam⁹ diem sabbatoz·
Et cōtinuerūt adūsus eos p̄lū· & nō
responderūt illis· nec lapidē miserunt
eis· nec opilauerūt loca occulta dicētes·
Moriam⁹ omes īsimplicitate nra· & testes
erūt sup nos celū & terra· qđ iuste pdi
mis nos· Et iniuerūt eis bellū sabbati·
& mortui sūt ipi & uxores eor· & filij
eor· & pecora eor· usq; admille aiaz

hominū· Et cognouit matharhias
& amici eius· & luctū habuerunt
sup ualde· Fre· iiij·

Et dixit unusquisq; primo suo· Si
omes fecerimus sicut fecerūt
fres nri· & nō pugnabim⁹ p aiabz nris· & iustifi
cationibz nris· citius disperdent
nos· Et cogitauerūt die illa di
centes· Omis homo quicūq; uene
rit adnos i bello die sabbatoz· pug
nemus ad iusus eū· ut nō moriamur
omes sicut mortui sūt fres nri i oc
cultis· Tūc cōgregata ē ad eos sy
nagoga iudeoz fortis uiris· et ifir
mis omnis uolūtarius i lege· & omis qui
fugiebant amalic· addita sūt ad eos·
& facti sūt illis ad firmamētū· Et
collegerūt exercitū· & percusserūt
peccores i ira sua· & uiros in quos in
dignacōe sua· Et ceti fugerūt ad
nationes ut euaderēt· Et circuiit
matharhias & amici eius· & destruxe
rūt aras· & circūciderūt pueros in
circūcisos· quoscūq; inuenerūt i finib;
isrl· i fortitudie· & persecuti sūt filios
superbie· Et p̄sparata ē opus i manib;
eoz· & optinuerūt lege de manibus
gentiū· & de manib; regū· & nō de
derūt cornu pcōri· Ve· ij·

Et appropinquerūt dies matha
thie moriendi· & dixit filijs suis·
Nūc cōfortata ē superbia & castigatio·
& tēpus eūsionis· & ira indignacōis· Nūc
g̃ o filij emulatores estote legis· & da
te aiaz uestras pro testamēto patrū· & me
mīcrore opum patrū· que fecerūt in
generacōibz suis· & accipietis gl̃iam

292
291

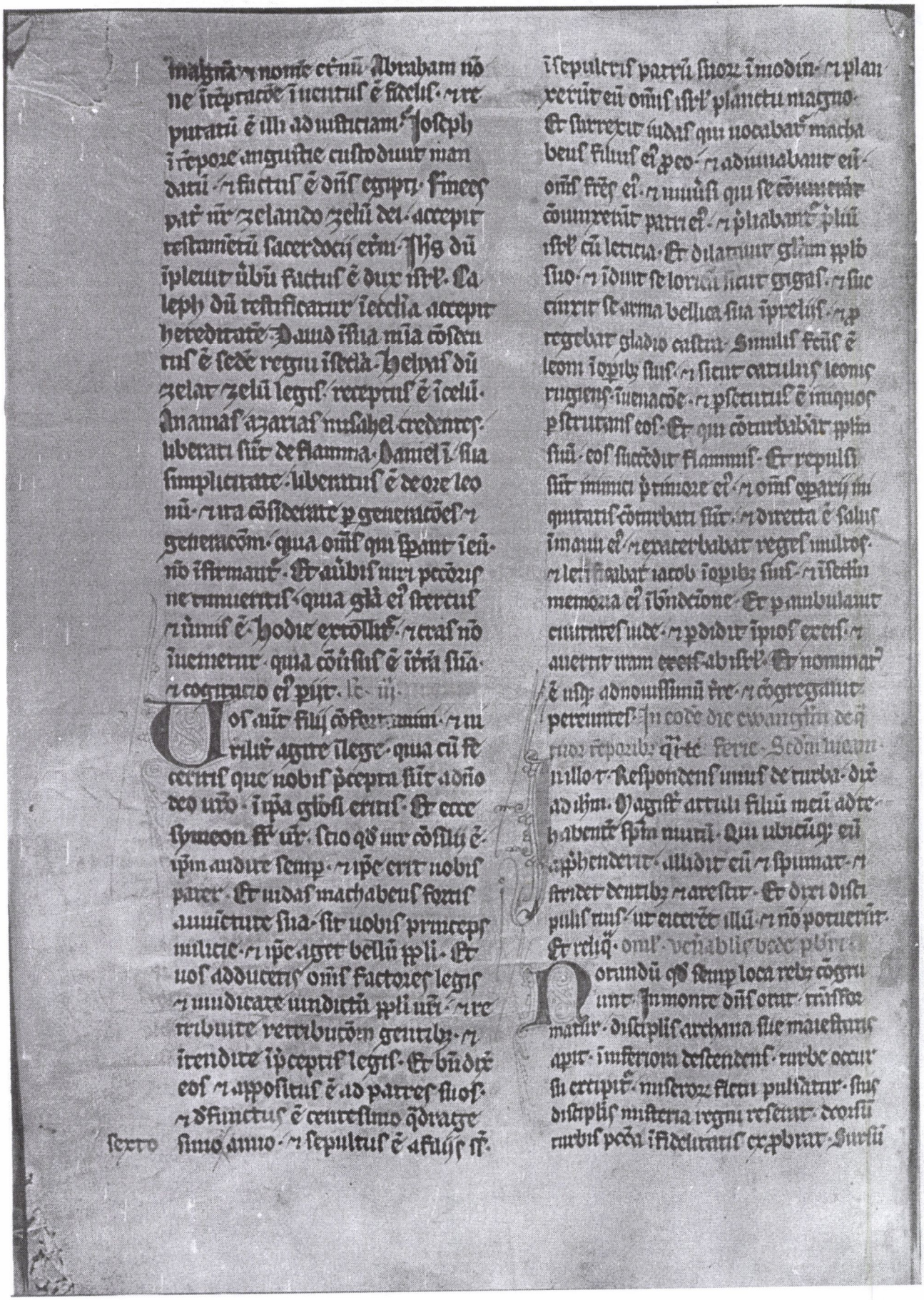

in magnã ⁊ nomẽ eĩ nũ. Abraham nõ
ne ĩrẽpracõe ĩuentus ẽ fidelis ⁊ re
putatũ ẽ illi ad iusticiam. Joseph
i tẽpore anguisse custodiuit man
data ⁊ factus ẽ dñs egipti. Finees
pat̃ nr zelando zelũ dei. accepit
testamẽtũ sacerdocij eĩ. His dñs
ipleuit ũbũ factus ẽ dux isrl. Ca
leph dñs testificatur ĩecclia accepit
hereditatẽ. Dauid ĩstia mia cõsecu
tus ẽ sedẽ regni isrl. Helyas dñs
zelat zelũ legis. receptus ẽ ĩ celũ.
Ananias azarias misahel credentes
liberati sũt de flamma. Daniel ĩ sua
simplicitate lubenter ẽ de ore leo
nũ. ⁊ ira cõsentiẽte p generatiõe ⁊
generatiõm. qua oĩs qui spant ĩeiu
nio ĩfirmant. Et aũdis nuncij pecũie
ne timuerit quia gla ei steterit
⁊ ũmis ẽ. Hodie extollit ⁊ erat nõ
inuenietur. quia cõtulit ẽ ĩtrũ sua
⁊ cogitatio ei pyr. Ie iij.

Vos aũt filij cõfortamini ⁊ nu
lluĩ agite ilegie. qua cũ fe
ceritis que nobis pcepta sũt a dño
deo nro. ĩ pa gloiõsi eritis. Et ecce
symeon frr aũt. scio qz aut cõsiliu ẽ
ipm audire semp. ⁊ ipe erit nobis
pater. Et judas machabeus fortis
a iuuẽtute sua. sit uobis princeps
militie. ⁊ ipe ager bellũ ppli. Et
uos adducetis oĩs factores legis
⁊ mundicate undictũ ppli uĩ. ⁊ re
tribuite retributiõm gentiby. ⁊
intendite ĩpceptis legis. Et bñdixit
eos ⁊ appositus ẽ ad patres suos
⁊ dfunctus ẽ centesimo qdragesimo sexto anno. ⁊ sepultus ẽ a filijs ĩ
sepulcris patrũ suoz ĩ modin. ⁊ plan
xerũt eũ oĩs isrl planctu magno.
Et surrexit iudas qui vocabat macha
beus filius eius pro eo. ⁊ adiuuabant eũ
oĩs frẽs eius. ⁊ muĩti qui se cõiunxerãt
cõiunxerũt patri eius. ⁊ pliabant pliũ
isrl cũ letitia. Et dilatauit gliam ppli
suo. ⁊ induit se lorica sicut gigas. ⁊ suc
cinxit se arma bellica sua ĩpreliis. ⁊ p
tegebat gladio castra. Similis factus ẽ
leoni in operibus suis. ⁊ sicut catulus leonis
rugiens ĩuenatiõe. ⁊ persequebat ẽ inquos
perscrutans eos. Et qui cõturbabãt ppli
sui. eos succidit flammis. Et repulsi
sũt inimici p timore ei. ⁊ oĩs operatores in
quitatis cõturbati sũt. ⁊ directa ẽ salus
in manu ei. ⁊ exacerbabat reges multos.
⁊ letificabat iacob in operibus suis. ⁊ in sempi
terna memoria ei in benedictione. Et pambulauit
ciuitates iude. ⁊ perdidit impios ereos. ⁊
auertit iram ereos ab isrl. Et nominat
⁊ usq; ad nouissimũ tre. ⁊ cõgregauit
perditos. In eode die euangliũ de q̃
nos reparby qĩte ferie. Sedẽ iuxta
illos. Respondens unus de turba. dixit
ad illm. Magiste attuli filiũ meũ ad te
habentẽ spm mutũ. Qui ubicũq; eũ
apprehenderit allidit eũ ⁊ spumat. ⁊
stridet dentibus ⁊ arescit. Et dixi discipulis
tuis ut ejicerẽt illũ. ⁊ nõ potuerũt.
Et reliq. oml. venabilis vede plura

Porrorũdũ qz semp loca rebus cõgrua
untur. In monte dñs orat. trãsfor
matur. discipulis archana sue maiestatis
aperit. infernum descendens. turbe occur
su eripit. misteriis fletu pulsatur. suis
discipulis misteria regni reserat. deorsũ
turbis pecta infidelitatis exprobrat. Deinde

et semel et bis insumptus et donatiua
que dederat ante larga manu. et ha
bundauerat sup reges qui ante eum
fuerant. consternatus erat animo ual
de. et cogitauit ire ipsidem. ut acciperet
tributa regionum. et congregaret ar
gentum multum. lc. iij.

Et reliquit lysiam hominem no
bilem. de genere regali sup ne
gocia regia. a flumine eufraten usq;
ad flumen egipti. et ut nutriret anti
ochum filium suum donec rediret. Et
tradidit ei medium exercitum. et elefan
tes. et mandauit ei de omnibus que uole
bat. et de inhabitantibus iudeam et ierlm.
ut mitteret ad eos exercitum ad conte
rendam et exstirpandam uirtutem isrl.
et reliquias ierlm. et auferendam memoriam
eorum de loco. et ut constitueret habitato
res filios alienigenas in omnibus finibus
eorum. et forte distribueret terram eorum.
Et rex assumpsit partem exercitus re
sidui. et exiit ab antiochia ciuitate
regni sui anno centesimo quadragesi
mo et septimo. et transfretauit eufra
ten flumen. et pambulabat superiores
regiones. Tu autem. fiz. vj.

Et elegit lysias ptholomeum filium
dorim. et nicanorem et gorgiam
uiros potentes ex amicis regis. et mi
sit cum eis quadraginta milia uirorum. et
septem milia equitum. ut uenirent in terram
iuda. et disperderent eam secundum uerbum regis.
Et precesserunt ut irent cum uniuersa uir
tute sua. et uenerunt et applicauerunt
in ammaum in terra campestri. et audie
runt mercatores regionum nomen eorum.
et acceperunt argentum et aurum multum

nimis. et pueros. et uenerunt in castra.
ut acciperent filios isrl. in seruos. et
additi sunt ad eos exercitus syrie.
et terre alienigenarum. lc. ij.

Et uidit iudas et fratres eius. quia
multiplicata sunt mala. et ex
ercitus applicabat ad fines eorum. et
cognouerunt uerba regis. que manda
uit populo facere in interitum et consummacionem.
et dixerunt unusquisq; ad proximum su
um. Erigamus deiectionem populi nostri. et
pugnemus pro populo nostro et sanctis nostris.
Et congregatus est conuentus. ut essent
parati in prelium. ut orarent et peterent
miam et miseracones. Et ierlm non in
habitabatur. sed erat sicut desertum.
non erat qui ingrederetur. et egrederetur
de natis eius. et sanctum conculcabatur. et filii
alienigenarum erant in arce. ibi erat ha
bitacio gentium. et ablata est uoluptas
ab iacob. et defecit ibi tibia et cithara.
Et congregati sunt et uenerunt in mas
phat. ante in isrl. Et ieiunauerunt
illa die. et induerunt se ciliciis. et cine
re in capite suo destituerunt uestimen
ta sua. et expanderunt libros legis.
de quibus scrutabantur gentes simi
litudinem simulacrorum suorum. lc. iij.

Et attulerunt ornamenta sacer
dotalia. et primicias et decimas.
et suscitauerunt nazareos qui imple
uerant dies. et clamauerunt uoce
magna in celum dicentes. Quid faciemus
istis. Et quo ducemus eos. Et sancta tua
conculcata sunt. et contaminata sunt.
et sacerdotes tui facti sunt in luctu et
humilitate. et ecce naciones conuene
runt aduersum nos ut nos disperdant.

Tu scis que cogitauit in nos. Quoniam po
terunt subsistere ante faciem illoꝝ
nisi tu ds aduersus nos. Et rubis cer
clamauerūt uoce magna. Et post hec
cōstituit iudas duces ꝑ tribunos
et centuriones et penteconthorchos et de
curiones. Et dixit his qui edificabāt
domos et sponsabāt uxores et plan
tabāt uineas et formidolosus ut re
diret unus q̄sq; in domū suā sēm legē
Et mouerūt castra et collocauerūt ad
austrū emmaum. Et ait iudas. Accin
gimini et estote filij poretes. estote
parati in mane. ut pugnem ad ulciscē na
tiones has. que cōuenerūt dissipare
nos et sca nra. q̄m melius ē nos mori
in bello. q̄m uidere mala gētis nre et
sc̄oꝝ. Sicut aūt fuerit uoluntas in celo
sic fiat. Quatuor ꝓpa Sedm lucam

In illo. t. Rogabat ihm q̄da phariseus
ut manducaret cū illo. Et ingressus
domū pharisei discubuit. Et reliqua.

omelia beati gregorij pape. de eadē

Cogitauit in de marie penitētia
flere magis libet q̄m aliq̄d dice
Cui enī ul' saxeum pectus ille hui' pec
catricis lacrime. ad exemplū penitēdi
nō emolliant. Cōsiderauit nāq; quid
fecit et uoluit moderari quid facet.
Sup cōuiatores ingressa ē. nō uisa ue
nire. ita epulas lacrimas fudit. Dicite
quo dolore ardet. que flere me epulas
nō erubescit. Hanc ū q̄a lucas pec
catrīcē mulierē. uolens mariā nominat
illam ēe mariā credim. de qua marcus
sept̄ demonia ejecta fuisse refert. Et
quid ꝑ sept̄ demonia. nisi uniūsa uicia
designantur. Qua enī sept̄ diebus ome
hoc ꝛepus cōprehendit. recte septenario
numero. unūsquisq; figurat. Sept̄ q̄
demonia maria habuit. que uniūsis
uiciis plena fuit. Sed ecce qua turpitu
dinis fue macias asperit. lauanda ad
fontē mīe cucurrit. cōuiatores nō eru
buit. Nam q̄a semet ipam grauit erube
scebat ītus michi ē credidit. q̄d uere
andiretur foris. Quid ē mirum fēm
mariam uementer. an dñm suscipientē.
Suscipientē dicā. an ītrantē dicā. Heli
ītrantē et suscipientē. quia nimirū q̄
p mīam intrat ihs. qui p mansuetudinē
suscepit foris. Sed iam restat sūm euāgū
p ordinem. ipm quoq; ordinē quo uenerit
sanandā uideam. Intulit alabastrum
unguenti et stans retro secus pedes ihu. la
crimis cepit rigare pedes ei. et capillis
capitis sui tergebat. et osculabat pedes ei.
et ungento ungebat. sc. ij.

Liquet fēs. q̄s ulciscis actibus. pur
mulier intenta ungentū filio. pdo
re sue carnis exhibuit. Q̄d ē sibi tur
piter exhibuerat. hoc iam deo laudā
biliter offerebat. Deinde irena cōcupiscen
tie. hos iam p penitētiā cōtrarios flebat.
Capillos ad cōpositionem multus exhibue
rat. et capillis lacrimas tergebat. Ore
superba dixerat. et pedes dñi osculans. hoc
irrēptionis sue uestigia signabat. Quor
ē ille habuit oblectamenta. tot de se iue
nit holocausta. Cōuertit ad uirtutē mu
menti enumi. ut totū seruiret deo ipen
tētia. quicq̄d ille dñm cōtempserat. in culpa
ē. hoc pharisei intuens despicit. et non
solum peccatricem uenientem mulierē. et eā
in suscipiente dñm reprehendit. dicēs intra
se. hic si esset ꝓphēta sciret utiq; que et qualis

ē mulier que tangit eū qua peccatrix
ē. Ecce uenit pharisēus apud se supbus
⁊ fallaciter iustus. egrum reprehendit de
egritudine. medicū de subuentōe. qui
ipe quoq; de elatōis uulnere egrotabat
⁊ ignorabat. Int̄ duos aūt egros me
dicus aderat. Et unus eger ifebre ire
grū sensū habebat. tenebat. alter ū ife
bre carnis ⁊ sensū pderat mentis.
Illa q̄pe flebat qđ fecerat. pharisēus
aūt falsa iusticia elatus. unū siue īnalu
tudinis erat aggrauabat. Ingritudie &
⁊ sensū pderat. qui hoc ipm quoq; qđ
ad salutē longe erat. ignorabat. Ic. uj.
Sed mr̄ hec cogit nos gemitus
quotidiā nr̄i ordinis uiros inuen
tu sacerdotali officio pditi. si qđ forte
se iusti erūt ul' remitt egerīt. prim
subiectos despiciūt. ⁊ pccores quosq;
ip̄lebe positos dedignant. eisq; cōpati
culpā sua cōfitentib; nolūt. ac phari
sei more. a peccatrice tangi despiciunt.
Que pfecto mulier. si adpedes pharisei
uenisset. minutū calcitib; repulsa disce
deret. ī quoquo eni se alieno pcō cre
deret. Et qa hūc uera sua iusticia nō
replebat. de alieno uulnere egrotabat.
Vñ necesse ē semp. ut dū pccores quosq;
cōspicim̄. nosmet ipos pius illoz cala
mitate defleam̄. quia forte aut ī simulq;
aut lapsi sum̄. aut labi possum̄. ⁊ sic
censura magisterij debet sēp mitate
discipline uicia plequi. Oportet tamē
ut sollicite discernam̄. qui districtōm
debem̄ uicijs. cōpassionē nature. Si eū
ferendo pccor ē. mitendo ē prim. Cui
il iam p penitētiam pcurrit ipe qđ fecit
ia nr̄ prim pccor nō ē. qa eū dei iusticia
cont̄ se dirigit. ⁊ hoc ī se punit qđ

iusticia diuina reprehendit. Et iam iste
supbus ⁊ arrogans. qua sentētia con
uincat audiam̄. De duobus quippe de
bitoribus paradigma apponit. quor
um⁹ unus alius ampli debet. uterq;
q; debito dimiss. quis ampli largito
rē debit diligat mētrogat. Quib;
ubi⁹ primus ille respondit. Ille plus
diligit. cui plus dimittit. Qua in re
notandū ē. quia dū sua sentētia pha
risei cōuincit. q̄si frenetic⁹ sine
pcorē. ex qua ligatur. Et numerāt
ei bona merētis. enumerant mala
falsi iusti. cui dicit. Intrīu in domū tuā
aquā pedib; meis nō dedisti. hec aūt
lacrimis rigauit pedes meos ⁊ capillis
suis tersit. Osculū mi nō dedisti. hec
aūt ex quo intrau. nō cessauit pedes
meos osculari. Oleo caput meū nō
unxisti. hec aūt unguento unxit pe
des meos. Post enumeratōm ū sub ī
ferē sentētia. q̄pp qđ t̄ dico. remit
tunt ei pcā multa. q̄m dilexit mul
tū. Quod frēs mei ē dilectionē credi
mus. nisi ignē. ⁊ qđ culpā nisi ru
bigine. Et vīm nūc dicit. Remittunt
ei pcā multa. q̄m dilexit multum.
Ac si apte dicat. Incendit deus plane
pcā rubigine. qua ardet ualide p
amoris ignē. Intro nāq; ampli pcā
rubigo cōsumit. q̄nto pccōr cor mag
no arritatis igne cōtremat. Ecce ea
que admeditū uenerat egra sanata ē.
Et de salute ei adhuc alij ignorāt. Nā
simul discūbentes cōquesti sūt intra se
dicētes. Quis ē hic qui etiā pcā dimit
tit. Et celestis medicus egros nō respi

egre

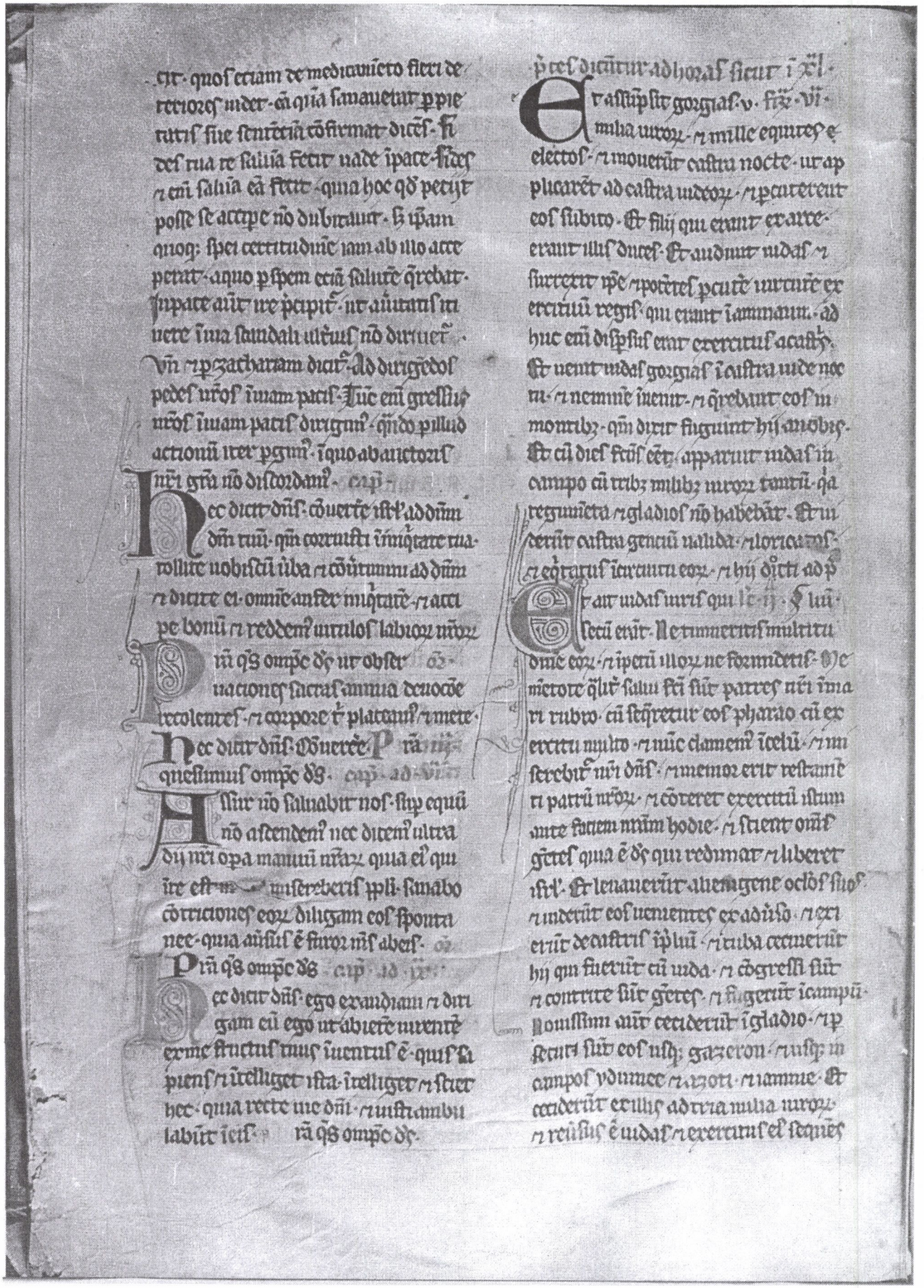

eū · & dixit ad pplm · Nō cōcupiscatis
spolia · qua bellū contra nos ē · & gorgi
as & erectus est ī monte pe nos · si fu
re contra mmicos nros · & expugnate eos ·
& post hec sumetis spolia sicuti · iij ·

Et adhuc loquente ida ecce apparuit pars quedā p speciem de
more · & audit gorgias qd ī fugā cōuersi
sint · & sacerdotū sint cultores · sum eū qui
videbat declarabat qd sic ē · Quib;
illis cōspectis · timuerūt valde aspi
ciētes simul · & ida · & exercitus ī campo
paratū ad pliū · & fugerūt omes ī campo
alienigenaz · & vidas retrusus ē ad spo
lia castroz · & acceperunt argentū · &
aurū multū · & iacinctū · & purpuram
marinā · & opes magnas · & cōuersi ymnū
canebāt · & benedicebāt ī celū · qm bonus
ē · qm ī sempiterna mia ei · Et facta ē salus
magna ī isrl · ī illa die · Quicūq; aut
alienigenaz evaserūt · venerūt · &
nūciauerūt lysie omnia que acciderāt ·
Quib; auditis ille cōsternatus animo
deficiebat · qd nō sic ut voluit talia cō
tigerūt ī isrl · & qa mandauit rex ·

Salbato ītroy tpz · Sedm ihū ·

In illo · t · Dicebat ihc turbis similitu
dine hanc · Arborē ficu habebat qdā
plantatā ī vinea sua · & venit fructū
quere ī ea · & nō inuenit · Et reliq ·

Omelia beati gregorij pape · de cad ·

Dns & redēptor nr · p ewglin suū
aliqñ do ubis loquit · aliqñ do
reb; · aliqñ do aliud ubis atq; aliud ope
re reb; · aliqñ do aliq hoc uerbis qd &
reb; · Qual & eū res ex ewglio fiēs an
distis · ficulneā ī fructuosam · & mulie
re curuā · curuq; rei ē pietas ī pensa ·

illud aūt dixit p similitudine ·
istud egit p exhibitōm · Q; hoc sig
nificat ficulnea ī fructuosa · qd
mulier ī firmata · & hoc ficulnea re
seruata · qd mulier erecta · Dns si
nec ter uenit ad ficulneā · & fructū
minime inuenit · mulier que erecta
ē · decē & octo annis fuerat curuata ·
Hoc aūt p decē & octo annoz nume
rū signat · qd ter dns venerit ad ī
fructuosam ficulneā uenisse phibet ·
Qua g̃ p matrē do firmati tota p strin
imus · iam p lectionis ordinē singla
dilligam · Arborē ficu habebat qui
dā plantatā ī vinea · & venit quere
fructū ī ea · & nō inuenit · Quid arbor
ficu nisi humanā naturā significat ·
Quid mulier ī firmata · nisi eandem
naturā significando denūciat · Que
& bene plantata sicut ficus · & bñ
creata sicut mulier · si ī ea ipsam
p̃am sponte lapsa · neq; fructū
seruat operationis · neq; statū recti
tudinis · ad pcm quippe exvolūta
te corruens · qua fructū obe
dientie ferre noluit · statū recti
tudinis amisit · Que ad dei simlitu
dinē condita · dū ī sua dignitate
nō p̃stitit · qd plantata ul' creata
fuerit · seruare cōtēpsit · Ie ·

Tercio dns venit ad ficulneā ·
venit · qa naturā gen̄is hu
mani ante legē · sub lege ul' gra
expectando · ammonendo · ostendo ·
requisiuit · Dixit ad cultorē vinee ·
Ecce anni tres sunt · ex quo venio
fructū q̃rens ī ficulnea hac · & nō
inueno · Venit ante legē · qua p ·

ꝯ naturalem ītellectū quid unus quisq; exemplo suo q̄lit̄ erga p̄ximū agere debuisset ī notuit. Venit ī lege qua p̄cipiendo docuit. Venit post le ḡe p̄gnām. qua pietatis siue p̄sentiā exhibendo nō ostēdit. Sz tamē ītrib; annis fructū se nō iuenisse cōquerit. qua ḡrunda p̄nox mēteſ. nec ispiratu lex naturalis corrigit. nec p̄cepta eruditunt. nec ī carnatiōnis siue miracula cōuertūt. Quid ū pcultorē ficul nee. nisi p̄positor ordo exp̄mit. Qui dū p̄sunt ecclie. mnūrū dūnee unnee curā gerūt. Qui enī unnee p̄m cultor petrus apls exstitit. hūc nos ī digni sequmur. ī q̄ntū p̄ erudite nīa. docēdo deprecando ī crepando laborāmꝰ. ij.

Sed cū magno iam rumore audiendū ē. quid cultor unnee deī fructuosā arborē dicit. Succide eā ut quid etiam t̄rā occupat. Vn̄ q̄sq; uncta modū suū. ī q̄ntū locū unte p̄sentis tenet. si fructū bone op̄acōis nō exhibet. uelut ī fructuosa arbor t̄rā occupat. quia ī eo loco ī quo ipe ē. alis opandi occasionē negat. Sz ī hoc seclo potēs quilibet. si fructū nō hīt bone op̄acōis. ecclā ipedimētū p̄stat ceteris. quia sub ipo sūt. exemplo p̄ūmtis illi quasi umbra p̄sternit. et p̄mit. Stat de sup arbor ifructuosa. et sub tis t̄ra sterilis iacet. Infructuose arboris de sup umbra densat. et solis radius ad t̄rā destendere neq; q̄n p̄mittit. quia dū subiecti quilibet patrōni p̄ua p̄ua exempla cōspiciunt. ipi quoq; ifructuosi remanētes ūtatis lumine p̄uant. et p̄ illi umbra

caloꝛe solis uerī nō accipiūt. qua inde remanēt adeo frigidi. unde ī hoc seclo male pregnāt. Sz de hoc p̄ūso quolibet et potenter pene iam deo rēp̄sicto nō ē. Postq̄m enī se p̄didit. querendū solū m ē. cur et alios p̄mit. Vīm bene eidem unnee dīs dicit. Vt q̄d etiā t̄rā occupat. Terā q̄ppe occupat. q̄ mēteſ alienas gnāt. Terā occupat. qui locū q̄ tenet ī bonis opib; nō exercet. Sz tamē nīm ē p̄ talib; deprecari. Nam cultor unnee q̄d dicit audiamꝰ. Dīne dimitte illam et hoc anno. usq; dū fodiam circa illam. Quid ē circa stirpē fodere. nisi ifructuosas mēteſ increpare. Omnis q̄ppe fossa ī uno ē. et munū increpatio dū mēte sibi demonstrat. humiliat. Qui enī ḡ de pcto suo aliq̄ corripit. quasi exercere debito circa ifructuosam arborē fodit. Post fossionē ū quid dicat audiamꝰ. Et mittam cophinū stercoris. Quid ē cophinus stercoris. nisi memoria pcōꝝ. pcā et enī carnis stercora uocant. Vn et p̄ pheta dicit. Cōputruerūt umenta in stercore suo. Jumenta q̄ppe ī stercore suo cōputrescere est. carnales quosq; ī fetore luxurie usq; finire. Quisq; q̄enī carnalem mētē de suis pcīs increpat. quotiens ad ei memoriā facta ante acta reducit. q̄si ifructuose arboꝛ cophinū stercoris ūsam. ut malos que egit memoriam recolat. et ad cōpūctōis grām. q̄si de fetore pinguescat. Mittitur ḡ cophinus stercoris. ad indicē arboris. quādo p̄uratis siue cōstricta. tangit memoria cogitatōis. Cui q̄sq; p̄ penitētiā ad lamēta mentis excitat. eiq; se ad bone op̄acionis grām reformat. quasi p̄ fletū fer

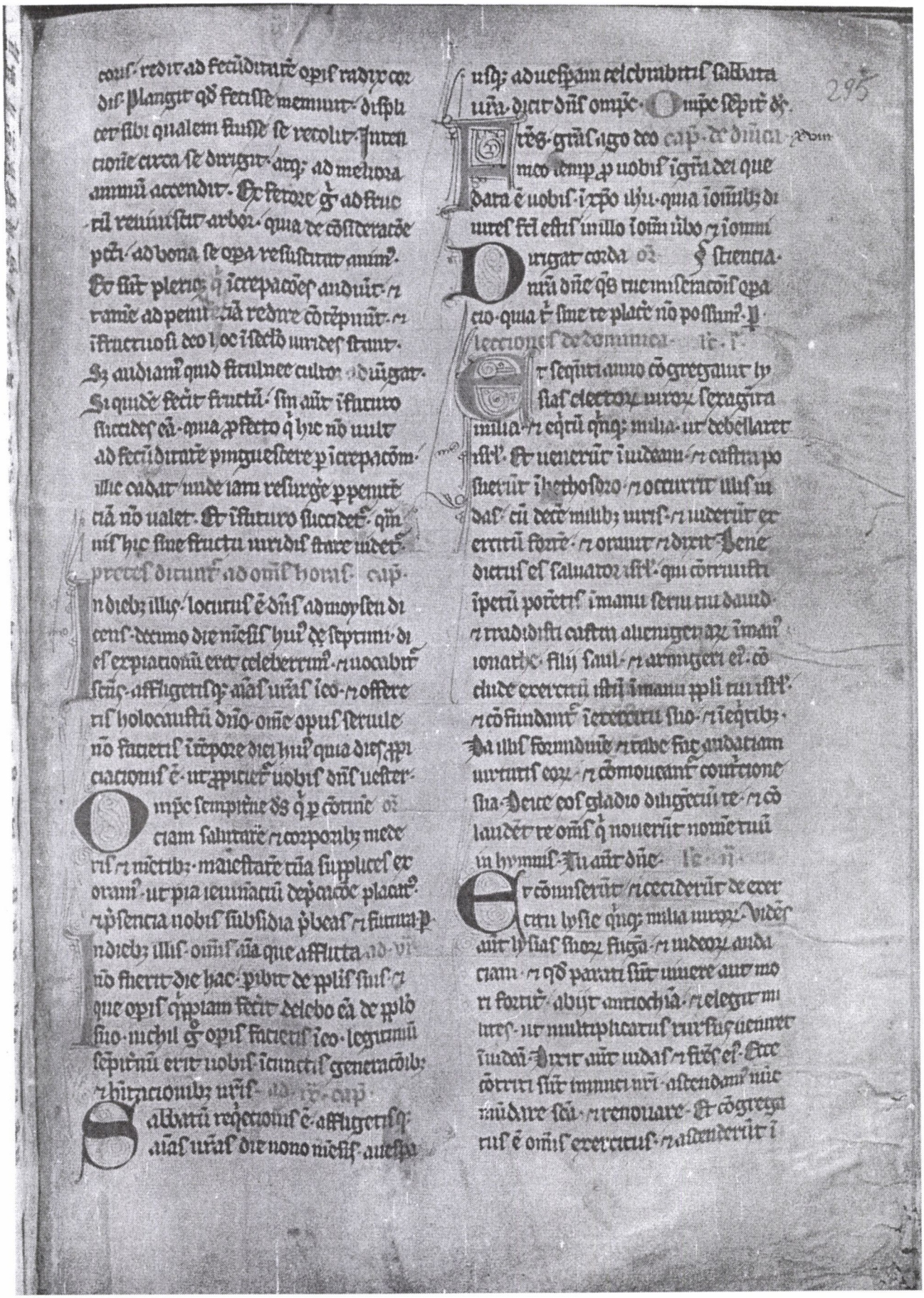

monte syon · & uiderũt scificatiõm de
serrã · & altare, pfanatũ & portas ex
ustas · & iã arbusta urgulta nata · sicut
i siluis uel i mõtibꝫ · & pastophoria diruta
sp̃exerũt · nestimẽta sua · & planxerũt
planctu magno · & ꝑposuerũt cinere
sup caput suũ · & ceciderũt sup faciem
suã · sup terrã · & exclamauerũt tubis sig
nis · & clamauerũt ad celũ · Ic · iij ·

Tunc ordinauit iudas uiros · ut
pugnarẽt · ad ultiõ eos q̃ erãt
in arce · donec emũdarẽt sanctũ · & elegit
sacerdotes sine macula · uoluntatẽ habentes
in lege dei · & mundauerũt sanctũ · & tulerũt
lapides cõtaminationis in locũ immundum ·
& cogitauit de altari holocaustoꝝ qđ
ꝑfanatũ erat · quid de eo faceret · & in
uenit illi cõsiliũ bonũ · ut destrueret il
lud · ne forte esset illis ignominiã · quia
cõtaminauerãt illud gentes · & demoli
ti sunt illud · & reposuerũt lapides in
monte domus in loco apto · quousq; ue
niret ꝓpheta · & responderet de eis · & ac
ceperũt lapides integros secũm legem ·
& edificauerũt altare nouũ · secũm illa
qđ fuit prius · & edificauerũt sanctũ · &
que intra domũ mundauerũt · & edem ·
& atria sanctificauerũt · & fecerũt uasa
sancta nouã · & intulerũt candelabꝝ · & al
tare incensi · & mensam in templũ · & in
censũ posuerũt sup altare · & accenderũ
tur lucernæ · que sup candelabrũ e
rant · & lucebãt in templo · & posuerũt
sup mensam panes · & appenderũt uela ·
& cõsummauerũt opa · que fecerũt ·

in uerum Secundo anguſtum epi
cogitem̃ ſtiã mei · & ſecũm ũba
dei nr̃i ſapiam̃ · aut enim ſi ſapuerim̃
primus · ſic nõ et nõ cõſilio · ſi et ipſe
unuam̃ · Si quid habem̃ aliq̃d pauperi
dem̃ · ſi nõ dederim̃ hoc dimittam̃ · aut
forte eo unum̃ · dñm multi eũ ſubito
omnia bona ꝑdiderũt · que ſtudioſiſſime
recõdebant · Vno ictu hoſtili · unuſ
theſauri dimiſi ꝑierũt · Nemo hoſti ul
ſibi ſeruet · Certe uidet ſua ſi ei
illi aliqua fides · de his enim loq̃ndũ eſt ·
qua & tam hoc paſſi ſũt · Nam de ligno
tantis dñm milia mecto ē · Illi enim ibi
mira q̃d ꝓ magno habebãt ꝑdiderũt ·
aliam mirã nõ ſpauerũt · Tenebre fo
ris tenebre ſtrue pauperis in carne ma
ni egeſtas in conſcientia · Ic · v ·

De his g̃ur dixi · q̃m nõ ē loq̃ndũ ·
ſi de his poci inquibꝫ ē hoc deſ
ectu & amo · Ideo dixi aliq̃a nõ robuſ
tam nõ plenã ē · quo cõſiliũ dñi nõ ſpre
uiſſi · Certe hi tam ei uidẽtur domoſ
ſuas iamen̄ · aut forte nec ꝓpinquam mam
mam̃ domoꝝ ſuaꝝ uidere ꝓmiſſi ſunt ·
ei inde ducti captiui ei eis deſtendens
flamma ſuccendit · Qui g̃ attenderẽt ſe
iamen̄ · quom̃ eos ꝑcutiat · quia nõ au
dierũt dñi cõſiliũ · Qđ enim dñs nr̃ ihc
xp̃c q̃d dicit dnum illu · quẽtem cõſiliũ
de expellenda uita eterna · quid ei dicit ·
dicit ei pde qđ habes · Plane etiã ſi hoc
dicẽt pde ꝛeponalia dicit · & ut acquiras
eterna · Nõ enim tanc dicit pde qđ habes ·
indebat enim ei amatoꝛe rez ſuaꝝ · nõ
aut pde · ſi aut mugm ubi nõ ꝑdas ·

Amas thauros tuos · amas Ic · vj
pecuniam tuã · amas domuas tu
as · amas ꝑdia tua · q̃quid amas ĩ ter
ra habes · ibi habes qđ amas ubi ꝑdas · &
peas · Conſiliũ do mugm̃ icelũ · hic ſi

habes · pdes qđ habes · pbis cū eo qđ p
des · Ibi aūt si habes nō amittis · z sequ⁹
qđ nō fuisti · Consiliū g̃ do · da paupib⁹
& habebis thesaurū ī celo · Non sine the
sauro remanebis · z qđ habes ī terra
solucitus · habebis ī celo securus · Si
gra g̃ · consiliū do seruandi nō pdendi ·
habebis īqūt thesaurū ī celo · & ueni
sequere me · ut ducā te ad thesaurum
tuū · Nō ē dispendiū z cōpendiū · Et
uigilent homines · audiant uł exper
Experi quid timeant · faciant unde
nō timeant · Digrem ī celū · Quale
cōsiliū ē frumētū te posuisse ī terra ·
Construe amicū tuū · qui nouit fru
mēti & ire naturā · Impia eū docet ·
Quid fecisti · frumētū mare īferioribꝰ
posuisti · humidus locus ē · Putrescit
qđ posuisti · pdes labōre tuū · Quid g̃
faciam · Digra īsupiora · Audis amu
cū dantē cōsiliū de frumēto tuo · & cō
tēpnis dñi cōsiliū dantē de tuo corde ·
frumētū tuū times ponere ī terrā · & cor
tuū pdis ī terra · Ecce dñs tuus eū dat
t cōsiliū de thesauro tuo · & dabit t
& corde tuo · Scdm matthm ·

In illo t · Cōuenerūt pharisei iunū · & ī
rogauit ihm unus ex eis legis doctor
temptans eū · Magister qđ est mādatū
magnū ī lege · Et relq̃ · omil iohis epi

Et ī rogauit eū ex eis legis doctor ·
Cōuenerūt ut multitudīes unus
rent · q̃ ratione su ..... petare nō pote
rāt · Aūtare nudos se ..... ē · pfessi sūt ·
q̃ multitudīes se armauerūt · Dicebāt eū
apud se · Vn⁹ loq̃tur ponulꝰ · & omis loq̃
mur pnū · ut si q̃ de uicerit · omis uideā
mur uictores · si aūt uictus fuerit · ul'
solus uideat cōfusus · Pharisei q̃ oīa
xpi hoies cogitant & faciūt pnū q̃ de 236
uenientes cū uno · uincēdi eius pnū ·
Tame pone q̃a unus uicto hoie · nō ī tri
ugūt oīs uos cē uictos · Nūquid cō
scientie ure nō sentiūt se cē cōfusas ·
Ceus eū ē cōfabulatus · cū quis iste pō
cōfusus ē · qđ ab aliis ignorat · Magi
ster qđ ē mādatū magnū ī lege ·
Magistrū uocat · cui nō uult cē discī
pulus · Simplicissimi interrogatoꝛ · &
malignissimus īsidiatoꝛ · de magno
mādato īterrogat · qui nec minimū īter
rogat obseruat · Ille eū debet īterroga
re de maiori iustitia · qui iam minore cō

Dicit aūt sic ei respō pleur
dit · ut interrogatōis ei fidē cōsti
tuam si nō primo respōso pareret
dicēs · Diliges dñm dm tuū ī toto corde
tuo · ideſt nō sicut tu qui deuotōm os
tendis īore · & strauē meditaris ī corde ·
Magnū aūt & minimū mādatū dicit
q̃ntū ad dignitatē mandatoꝛ · nō q̃n
tū ad utilitatē · Quoq̃ utilitas oīm
mandatoꝛ una ē · & oīa mandata
que unū uident cē mandatū · ita sibi
cohereant · ut alterū sine altō ee nō possit ·
ut puta si īterrogat te aliq̃s ī edifica
tione domoꝛ · que pars ē melioꝛ · dicis
fundamētū · Et quēadmodū edifica
tio nō posset cē · nisi fuerit fundame
tū · ita nec fundamētū cē possit · posset ·
nisi edificatio fuerit subsecuta · nec
dicit fundamētū nisi sit edificatio cui
fundamētū dicat · Ergo fundamētū
edificatōe dignius ē nō utilius · Sic
& caput dignius ē q̃m membra · tame
nec membra sine capite · nec caput sine

mebus. Sic dignoz es sūr sacerdotes
qm ppl. nō tm̄ utiloz es. qua nec
ppl sine sacerdotib nec sacerdotes
sine ppl̄o ee possūt. Ita z dignus ē
hoc mandatū. diliges dm̄ dm̄ tuū
ex toto corde tuo. qm illud nō occides
nō cōcupisces. tm̄ utilitas una ē.
Nam q diligit dm̄. ille nō occidit aut
cōcupiscit. q aūt occidit aut cōcupi
scit. nō diligit dm̄ dm̄ suū. lc. xv.

Iste aūt mandata dns ma
nifestat discp. Si qs unū ex mi
nimis istis mādatis solverit. z docue
rit sic hoies. minim uocabit i regno
celoz. Diliges maiz nō timeas. qua
diligere magis ē qm timere. Q monacō
enī cultore dei. ista timore pfectio aūt
dilectiōm dicēte iohe. Pfecta dilectio fo
ras mittit timorē. Donec enī homo ti
met dm̄. nō eū diligit. Cū aūt diligere
cepit. iam nō eū tantū ut timet. sz etiā
ampli diligit. Timere enī seruoz est.
diligere filioz. Timor sub necessitate ē
dilectio i libertate. q i timore seruit dō
penā q de euadit. mercedē aūt nō hz
qua iustus fecit bonū ppt timorē. Nō
multū g dr ut timeat ab hoib ḡ si dns
sz ut diligat quasi pat. qa adoptōis
spm donauit hoib. Nam si cōsideremus
ab initio creatiōis causam. intelligimus
qua ds magis se patrē uoluit ee ho
minū. qm dm̄. Nō eū dixit tantū m
faciam hoiem. sz faciam hoiem ad im
ymaginē z similitudinem meam. Simu
lari aūt filius cōuenit ad patrem suos.
nō etiā seruus ad dnos suos. Quid ē di
ligere dm̄ ex toto corde. Ut cor tuū nō
sit ichnatū ad illic rei dilectiōm ampli

qm deo nō i honoribz. nō i auro ul ar
gento. nō i possessionibz aut uineis. nō
i animalibz aut mācipiis. nō i ornamē
tis aut uestibz. nō i filiis aut parētibz.
aut amicis. sz hec oīa existimes ee
ideo. ut ppter illo dm̄ ames. Si aūt
i aliquo horū amor cordis tui fuerit oc
cupatus. iam ex toto corde nō amas dm̄.

Rēs grās ago deo meo semp

Magister. quod est mandatū magnū in lege aut

illo ihō diliges dm̄ dm̄ tuū. ex toto corde tuo

Dirigat corda nra. ij.

aeuia. p bñdic. Rēs grās ago deo meo.

Dirigat corda nra dne qs. vj

Res. Stant testimonia tua. z cōfirmata
ē in nobis. ira ut mihi nobis desit
in nulla grā expectantibz revelatiōm
dm̄ nr̄i ihu xpi qui z cōfirmabit uos
usq; in finē sine crimine. in die aduentus
dm̄ nr̄i ihu xpi. Dirigat corda nra. ix

Rēs grās restimoniū. Dirigat e.n.

Rēs grās ago deo meo.

Quid uobis uidetur de xpō cuius filius est. di

cunt ei omnes dauid. dicit eis ihc quomodo da

uid in spiritu uocat eum dominum dicens. dix

it dominus domino meo sede ad dexteris meis

donec ponam inimicos tuos scabellum pedum tuorum

Dirigat corda nra

fer. iij. lc. i.

Ecce ante matutinū surrexerunt.
quinta z nocesima die mēsis nouē
bris mensis castaneū centesimū q̄dragē
simi octauū annū. z optuletur sacri

sicut scm legē sup altare holocaustor-
nū· qđ fecerūt scđm rēpus· & scđm
diem· iqua cōtamnauerūt aliud gēres
ipa renouatū eū canticis & citharis
& cimbalis· & cymbalis· Et cecidit oīs
ppl̄s ifaciem· & adorauerūt & benedixe
rūt celō· eū qui ꝓsperauit eis· Et fece
rūt dedicatōm altaris· diebz octo· Et
obtulerūt holocaustū cū leticia· & su
uitate laudis· & ornauerūt faciem tēpli
coronis aureis· & scutulis· & dedicaue
rūt portas· & pastophoria· & posuerūt
eis ianuas· & facta ē letitia ipl̄o magna
nalde· & ablatum ē opprobriū gētiū·
Et statuit iudas & frēs ei· & uniuersa ec
clesia israel· ut agant dies dedicatōis al
taris in tpibz suis· ab anno iannū p dies
octo· qnta & uicesima mēsis casleu· cū
letitia & gaudio· Vc· ij·

Et edificauerūt in tpe illo mōtē sy
on· & circuitū muros altos· & turri
bus firmas· ne qñdo uenirēt gentes·
& conculcarēt eū sicut antea fecerunt·
Et collocauit ille exercitū· ut seruarēt
eū· & munuit eū ad custodiendā bethsu
ram· ut hīret ppl̄s munitōm contra fa
ciem ydumee· Et fctm ē ut audierūt gen
tes circuitu· qua edificatū ē altare sūa
rium sicut pus· nuper fuit nalde· & cogi
tauerūt tollere gen iacob qđ erat in eos·
& cepiunt occidere de ppl̄o & psequi· Et
debellabat iudas filios esau in ydumea·
& eos qui erāt in acrabathane· qua eo
sedebāt israelitas· & percussit eos plaga
magna· Et recordatus ē malicie filio-
bean· qui erat ppl̄o in laqueum· & in scandi
lū· insidiantes ei in iuda· & conclusi sunt abeo
in tribz· Et applicuit iudas & anathema

rizauit eos· & incendit turres eoz igni
cū oībz q̄ in eis erant· Et trāsiit ad
filios ammon· & inuenit manu fortē· &
ꝑplūm copiosū· & thymotheū ducē eoz·
& cōmisit cū eis ꝓlia multa· & cōtriti
sunt in cōspectu eoz· & percussit eos· Et ce
pit gazer cum uillis eius & filias eius· & reuēit
est in iudeam· Vc· iij·

Et cōgregate sunt que sunt in ga
laad· ad uastandū istrahel· q̄ erant
in finibz eoz· ut tolleret eos· & fugerūt
in dathema munitionē· & miserūt ut
teras ad iudam & ad frēs ei duētes· Cō
gregate sunt ad nos gētes per tem
tū ut auferāt nos· & parāt uenire
& occupare munitōm in qua cōfugim⁹·
& timotheus est dux exercitus eoz·
Nūc ergo uenite eripe nos de manibz eoz·
quia cecidit multitudo de nobis· & oēs
frēs nri qui erāt in locis ubiq: interfecti
sunt· & captiuas duxerūt uxores eoz·
& natos & spolia· & pemerūt ultra mille uiros· Et adhuc epistole legebāt·
& ecce alii nūcii uenerūt de galilea· cō
scissis tunicis· nūciantes scđm uba hec
dicētes· cōuenisse aduersum se ptolomai
da & tyro & sydone· & repleta ē oīs
galilea alienigenis ut nos cōsumāt·
Vt aūt audiuit ppl̄s sermones istos·
cōuenit ecclia magna cogitare· quid
facerēt frībz suis· qui in tribulatōe erāt·
& expugnabant abeis· frēs iij· Vc· ī

Dixit ergo iudas symoni frī suo· Elige
tibi uros & uade libera frēs
tuos in galilea· Ego aūt & frī mei ionathas
ibim⁹ in galaaditim· Et reliquit ꝙ ioseph
filiū zacharie & azariam du
ces ꝓli· cū residuo exercitu in iudea·

ad custodiam · et p̄cepit illis dicēs · Pre
estote pl̄o huic · et nolite bellū cōmittere
aduersus gētes · donec reuertam̄ · Et dati
sūt symoni tria milia uiroꝝ · ut iret in
galileā · inde aūt octo milia īgaladitī ·
Et abiit symō īgalileā · et cōmisit p̄lia
multa eū gētibꝫ · et cōtrite sūt gentes
a facie eī · et p̄secutus ē eos usq; ad por
tam ptolomaidā · Et ceciderūt de gētibꝫ
fere tria milia uiroꝝ · Et accepit spolia
eoꝝ · et assūpsit eos qui erāt īgalilea ·
et īarbatis · cū uxoribꝫ et natis · et oīmbꝫ
que erāt illis · et adduxit iudeā cū le
tīa magna · lc · ij ·

Et iudas machabeus · et ionathas
frī eī trāsierūt iordanē · et abie
rūt uiam trium dieꝝ p desertū · Et occur
rerūt eis nabuthei · et susceperūt eos
pacifice · et narrauerūt eis oīa que
acciderūt fr̄ibꝫ eoꝝ īgaladitide · et quia
multi ex eis cōphensi sūt · et ualeria · et bosor ·
et īalimis · hec oīa ciuitates munite et
magne · et cetere ciuitatibꝫ galadi
tidis · tenent cōphensi · Et ipsa nocte
cōstituerūt admonere exercitū · ciuita
tibꝫ his · et cōphendere et tollere eos in
una die · Et cōuertit iudas · et exercitus eī
uiam in desertū bosor repente · et occupa
uit ciuitatē · et occidit oīem masculū in
ore gladij · Et accepit oīa spolia eoꝝ
et succēdit eā igni · et fugerunt inde noc
te · et ibant usq; ad munitōm · Et fm̄ ē
diluculo cū allenassent oculos suos · ecce
p̄lia multa eis nō erant numerus por
tare scalas et machinas · ut cōphen
derēt munitōm · et expugnarēt eos ·
Et audit iudas quia cepit bellū · et cla
mor belli ascendit ad celū sicut tuba ·
et clamor magnus de ciuitate · dixit exerci
tui suo · Pugnate hodie p fr̄ibꝫ uestris · Et
exiuit tribꝫ ordinibꝫ post eos · Et excla
mauerūt tubis · et clamauerūt in oratō
ne · et cognouerūt castra thymothei · quia ma
chabeus ē · Et refugerūt a facie eī · et p
cussērūt eos plaga magna · et ceciderūt
ex eis illa die fere octo milia uiroꝝ · uij ·

Et diuertit iudas īmaspha · et per
pugnauit et cepit eā · et occidit
omne masculū eī · et sūpsit spolia eī · et
succēdit eā igni · inde p̄terit et cepit cas
bon · et maged · et bosor · et reliquas ciuita
tes galaditidis · Post hec aūt ubi cōgre
gauit thymotheus exercitū aliū · et castra
posuit cōtra raphon ex trans torrētē · Et misit
iudas speculāri exercitū · et renūciauerūt
ei dicētes · quia cōuenerūt ad eū oēs gen
tes · que īcircuitu mō sūt · exercitus mul
tus nimis · et arabas cōduxerūt in auxiliū
sibi · et castra posuerūt trans torrētem · pa
rati uenire ad te īpugnū · Et abiit iudas
obuiam illis · Et ait thymotheus p̄cepi
bus exercitus sui · Cū appropinquauerit iu
das et exercitus eī ad torrentē aque · si trans
ierit ad nos p̄mus · nō poterim̄ sustinere eū ·
quia potēs potēcia erit aduersū nos · Si aūt timue
rit trānsire · et posuerit castra flumē
trānsiturus ad eos · et pontē aduersus illū ·
Ut aūt appropinquauit iudas et exercitus
eī ad torrentē aque · statuit scribas p̄pli
sciscētes · et mādauit eis dicēs · Ne quis
hominū relinquatur · sed ueniant oēs in
pugnū · Et cū ascendere iudas p̄mus et oīs
p̄plus post eū · et contriuit sūt a facie eoꝝ
oēs gētes · et p̄iecerūt arma sua · et fugi
ūt ad phanū · qd ē īcarnaim · Et occu
pauit ipsam ciuitatē · et phanū succēdit

ignī · eī oīb; qui erāt ipō · ⁊ oppſſa ē
carnaim · ⁊ nō potuīt ſuſtinere conᵗ
faciem iude · Iu aūt · frē · iiij ·

Et cōgregauīt iudaſ uniūſos
ulr̄ias · qui erāt igaladiride-
amnimo uſq; admaximū · ⁊ uxores
eoꝝ ⁊ naroſ · ⁊ exercitū magnū ualde-
ut ueniret īrā iude · Et uenerūt uſq;
ad effron · ⁊ hec caſtra magna īgreſ
ſi poſtea · nimira ualde · ⁊ nō erat de
clinare ad ea dextera uł̄ ſiniſtra · ꝙ pre
diam iret erat · Et iclauſerūt ſe q̄ erant
īcaſtra · ⁊ obſtruxerūt portaſ lapidib;
Et miſit adeoſ iudaſ uerbis pacificiſ
dicēs · Tranſeamuſ p̄ terram uſtrām · ut eam
īrā nr̄am · ⁊ nemo nobiſ nocebit · tm
nī pedib; tr̄anſeamuſ · Et noluerunt eiſ aperire
Et p̄cepit iudaſ p̄dicare īcaſtriſ · ut
appliuarēt unuſquiſq; īquo loco erant ·
Et appliuerūt ſe uri urbaniſ · ⁊ obpug
nauit caſtra · illam toti die · ⁊ tota nocte · ⁊ tradita ē caſtra īmanu eī · ⁊ peme
rūt omne maſculin ore gladii · Et eradi
cauit eā · ⁊ cepit ſpolia eī · ⁊ trāſiit pro
tr̄a caſtra ſup̄ inimicoſ · ⁊ trāſgreſſi ſūt
uſq; ade īcampo magno cont̄ faciem ber
ſan · Et erant iudaſ cōgregans ex tremoſ ·
⁊ exortabat plūs p totā uiam donec ue
niret īterram iudā · Et aſcenderūt īmon
ſyon · cū letitia magna · ⁊ gaudio · ⁊ obtu
lerūt holocaūſta · qđ nemo exerſ ceci
diſſ · donec reūteretur īpace · Ic · ſſ ·

Et īdieb; quib; erat iudaſ · ⁊ iona
thaſ īterra galaad · ⁊ ſymeon frī
eius īgalilea · contra faciem ptholomai
dis · audiuit ioſephus zacharie filius ·
⁊ azariaſ p̄ncipeſ uirtutis · reſ bene
geſtaſ · ⁊ p̄lia que fāi ſūt · ⁊ dixit ·

ſciam⁹ · ⁊ ipi nobiſ nomē · ⁊ eaſ pugna
re adiuſiſ gētes · que īcircuitu uō ſūt ·
Et p̄cepit hiſ q̄ erāt īexercitu ſuo · ⁊
abierūt ianuam · Et exiuit gorgiaſ de
ciuitate · ⁊ uiri eī obuiam illiſ īpugnā ·
⁊ fugati ſūt ioſephus ⁊ azariaſ uſq;
īfines iude · Et ceciderūt illa die de
ppō iſrł · duo milia uiri · Et fāa ē fuga
magna īpplō · quia nō audierūt iudā
⁊ frēſ eī · eritimiarēſ ſe forte facturoſ
ipi aūt nō erāt de ſemine uiroꝝ illoꝝ ·
p quoſ ſalus facta ē iſrł · Et uiri iudā
magnificati ſūt ualde · īcōſpectu oīm
iſrł · ⁊ gētiū · ubicūm · ubi audiebat nomē
eoꝝ · Et cōſiterūt adeoſ fausta clamātes ·
⁊ exiuit iudaſ ⁊ frēſ eius · ⁊ expugnauerūt filioſ eſau īterra que ad auſtrū ē · Et
percuſſit chebron · ⁊ filiaſ eī · ⁊ muroſ eī ·
⁊ turreſ ſuccēdit īcircuitu · ⁊ mouit
caſtra ut iret īterrā alienigenaꝝ · ⁊ pa
bulabat ſamariam · In illa die ceciderūt
ſacerdoteſ ibello · dū uult fortiter fuce-
dū ſine cōſilio erat ipſius · Et declinauit
iudaſ īazotū · interrā alienigenaꝝ · ⁊ di
ruit araſ eoꝝ · ⁊ ſpolia deoꝝ ipoꝝ ſuc
cendit igni · ⁊ cepit ſpolia ciuitatum ·
⁊ reūſiit ē interrā iude · Ic · iij ·

Et rex antiochuſ pambulauit
ſuperiores regioneſ · ⁊ audiuit ci
uitatē elimaide īpſide nobiliſſimā · ⁊
copioſam īargento · ⁊ auro · replūq; īea
locupler ualde · ⁊ illic uelamina aurea ·
⁊ lorice · ⁊ ſtrura · que reliq̄t alexander
philippi rex macedo · qui regnauit p̄mꝰ
īgretia · Et uenit · ⁊ q̄rebat ciuitatem
eape · ⁊ depdari eā · ⁊ nō potuit · qm̄ i
notuit ſermo hiſ qui erāt īciuitate ·
Et ſurrexerūt īpſi · ⁊ fugit inde · ⁊

ĩtristicia magna · ⁊ recũsuit ẽ babilonã · Et uenit q̃ nũciauit ei ipsi de · qa fuga ra sũt castra que erãt iẽm iudã · ⁊ qa abiit ysiaſ cũ uirtute fortẽ ip̃m · ⁊ fu gauit ẽ afacie iudeoꝝ · ⁊ ĩualuerũt ar mis ⁊ uiris ⁊ spoliũt multos · que cepe rũt de castris que exciderũt · ⁊ q̃ dies erãt abhominatiõm quã edificauerat sup altare qd ẽ ĩ ierlim · ⁊ sctificatiõm sicut p̃ius circũdederũt muris excelsis ⁊ bethsiñã ciuitate suã · Et fctm est ut audiuit rex simones istos · expauit ⁊ cõmotus ẽ ualde · ⁊ decidit illectũ · ⁊ ĩ cidit ĩ langorẽ p̃ tristitia · qa nõ ẽ fctm sicut cogitabat · Et erat ultra dies multos · qa renouata ẽ tristitia magna · ⁊ arbitratus ẽ se mori · ⁊ uocauit oẽs amicos suos ⁊ dixit eis · Recessit sõpꝰ ab oculis · & mens · ⁊ cõcidi ⁊ corrui corde · p̃ sollicitudie · ⁊ dixi ĩ corde meo · In q̃ntã tribulatiõm deueni · ⁊ iquos fluctus ẽ tri cor ĩ qua mũ sũ · qa locãdus eram ⁊ diler tus ĩ potestate mea · Nũc g̃ reminiscor malorũ que feci ĩ ierlim · unde abstuli om nia spolia argẽtea ⁊ aurea que erant ĩ ea · ⁊ misi auferri habitatores iudeã sine causa · Cognoui g̃ qa p̃ hoc ĩ ueneruñt me mala ista · ⁊ ecce pereo ẽ tristitia ẽ tristitia magna ĩ tra aliena · Et uocauit philippũ unũ de amicis suis · ⁊ p̃posuit eũ sup uniũsq̃sq̃ regnũ suũ · ⁊ dedit illi dya dema ⁊ stolam suã · ⁊ anulũ ut adduceret antiochũ filiũ suũ · ⁊ nutriret eũ ⁊ regnaret · Et mortuus ẽ ille antiochus rex · anno cẽtesimo ⁊ q̃dragesimo nono ·

Et cognouit ysiaſ q̃m mortuus ẽ rex · ⁊ cõstituit regnare an tiochũ filiũ eius · quẽ nutriuit adolescentẽ · Et uocauit nomẽ eius eupatorem · Et hi qui erant ĩ arce cõcluserãt israhel ĩ circuitu sanctuarii · ⁊ q̃rebãt eis mala sẽp̃ ad firmandũ gẽtẽ um · Et cogitauit iudas disperdere eos · ⁊ cõuocauit multitudinẽ p̃ plin ut obsiderẽt eos · Et circuierũt simul · ⁊ obsederũt eos · an no cẽtesimo q̃nq̃gesimo · Et fecerũt ba listras ⁊ machinas · Et exierũt q̃dã ex eis · q̃ obsidebãt · ⁊ aduxerũt se illis aliqui ex ipsis impios · ⁊ abierũt ad regẽ ⁊ dixerũt · Quo usq̃ nõ facies iudicium · ⁊ uindicas nr̃os · Nonne decretum fuit patri tuo · ⁊ ambulare ĩ p̃ceptis eius · ⁊ obsequi ẽ mandatis eius · ⁊ filii p̃pli nr̃i · Ppter hoc alienabãtur se a nobis · Et q̃cũq; inuenti sunt ex nobis mactati sunt · ⁊ hereditates nr̃e direptabãtur · ⁊ nõ ad nos tantũ extendebãtur manus · sed ⁊ in oẽs fines nr̃os · Et ecce applicuerũt hodie ad arcẽ ĩ ierlim · occupare eã · ⁊ munimẽta ĩ bethsu ra munierũt · Et nisi p̃ueneris eos uelociter maiora q̃m hec facient · nec poteris obti

Et unus ẽ rex ut audiuit · ⁊ cõuocauit oẽs amicos suos · & principes exercitus sui · ⁊ eos qui sup eq̃tes erãt · & de regnis aliis · & de insulis ⁊ maritimis uenerũt ad eũ exerci tus cõductici · ⁊ erat numerus exercitus centũ milia peditũ · ⁊ uiginti milia eq̃tũ · ⁊ elephantes triginta duos · docti ad p̃lium · Et uenerũt ad ydumeã · ⁊ applicuerũt ad bethsuã · ⁊ pugnauerũt dies multos · ⁊ fecerũt machinas · ⁊ exierũt ⁊ succede rũt eis igni · ⁊ pugnauerũt uiriliter · Et recessit iudas ab arce · ⁊ amouit castra ad bethzachariã · contra castra regis · Et surrexit rex ante lucẽ · ⁊ cõparauerũt exercitus ĩpetu cõtra uiam bethza chariã · ⁊ cõparauerũt se exercitus ad p̃lium ·

et nubis cecinerūt. et elefantes ostēderūt
sanguinē mixtū et mori ad accendos eos
ꝑ plū. et dimiserūt bestias p legiones. Et
astiterūt singulis elefantis mille uiri i
loricis cōcathenatis. et galee ereę in capi
tibꝰ eoꝝ. et quingeni eq̄tes ordinati unicui
q; bestię electi erāt hi autē rēpublꝫ hebreāꝝ
q; erat bestia ibi erāt. et quicq; ibat ibāt
et nō ostendebāt aperta. Sꝫ et turres lignee
sup eos firme pregētes. sup singlās besti
as. et sup eas machine. et sup singu[illegible] nias
uiri uirtutis. trigīta duo. qui pugnabāt
de sup. et unus magist̄ bestię. Et residuū
eq̄tum hinc et inde stabant in duas partes.
nubis exercitū cōmouere. et purgē cōm
patum i legionibꝰ eis. [illegible]

Et ut refulsit sol in clipeos aureos
et ereos. resplenduerūt montes
sicut lampades ignis. et diuincta ē pars
exercitus regis. primores excelsos. et alios
ꝑ loca humilia. et ibant caute et ordinate.
et cōmonebant omnes illius turres auoce mul
titudinis eoꝝ. et incessu turbe et collisionis
armoꝝ. Erat enī exercitus magnus nalde
et fortis. et appropinquauit unus ex exercit⁹
eis ad plū. et ceciderūt de exercitu regis
ser centi uiri. Et uidit eleazar filius sau
ram unā de bestiis loricatā loricis regis
et erat eminēs sup cētas bestias. et uisū ē
ei qđ in ea esset rex. et dedit se ut liberaret
plm suum. et acquireret sibi nomē in ter
Et cucurrit ad eā audacter in medio legio
nis in sinistros aduersos. et a dextris. et cedebāt
a beo hinc et illuc. et uiri sub pedes elefan
tis et suppositi ei. et occidēbāt eos. et cecidit in ter
sup ipm. et mortuus ē illic [illegible]

Et uidentes uirtutē regis. et ipsum
exercitus ree. et dimiserūt a beis
castra aut regis ascenderūt contra eos
in ierlin. Et applicuerūt castra regis
ad uadea iuxta mons syon. et fecit pacē cū
his q̄ erāt in bethsura. Et exierūt de ci
uitate. q̄a nō erāt eis ibi alimenta cōtra
sis. q̄a sabbata erāt ciuitati. Et cōꝑhendit
rex bethsuram. et cōstituit illic custodiā
seruare eā. Et cōuertit castra ad locū sanc
tificatōis dies multos. et statuit illic ba
listas et machinas. et ignis iaculas. et tor
menta ad lapides iactandos. et spicula et
scorpios ad mittēdas sagittas. et fundi
bula. fecerūt autē et sibi machinas. ad
usus machinas eoꝝ. et pugnauerūt
dies multos. Esde autē [illegible] nō erat in ciui
tate eo qđ septimus annus esset. et qui remā
serāt in iudea de gentibꝰ cōmixti seruāt reliq
as eoꝝ. que reposite fuerāt. et remanserāt
ibi de uiris pacifici. quos oppresserat eos
fames. et dispersi sunt unusquisq; in locū suum.

Et audiuit lysias. qđ [illegible] philippꝰ quē cōstituit rex antio
chus. cū adhuc uiueret. ut nutriret an
tiochū filiū suum. ut regnaret. et reuersus
ē a perside et media. et exercitus qui abierat
cū ipo. et q̄a quereret sibi q̄ regni nego
cia. festinauit ire et dicere ad regē. et du
cem exercitus. Deficimus cottidie et esca
nobis modica ē. et locus quē obsidem⁹ ē
munitus. et incumbit nobis ordinare de
regno. Nunc itaq; demus dextras hom̄ib;
istis. et faciam⁹ cū illis pacē. et cū omni
gente eoꝝ. et cōstituam⁹ illis ut ambu
lent in legitimis suis. sicut prius. ꝓpter le
gitima enim ipoꝝ que despeximus uiri sunt.
et fecerūt omnia hec. Et placuit sermo in
cōspectu regis. et principū. et misit ad eos
pacem facere. et receperunt illam. Et iurauit

299

illis rex ⁊ p̄cipes ⁊ exierūt de mu
cione ⁊ īcauit rex montē syon ⁊ uidit
munitiōm loci ⁊ rupit cum suis uerbū
qđ uerauit ⁊ mādauit destruere murū
īgyro Et discessit festinanter ⁊ reuersus
ē antiochiam ⁊ īuenit philippū domi
natē ciuitatē ⁊ pugnauit aduersū eū
⁊ occupauit ciuitatē Capitulo.

Anno centesimo q̄nq̄gesimo ⁊ p̄imo
exiit demetrius filius seleuci ab urbe
roma ⁊ ascendit cū paucis uiris īciui
tatē mariticā ⁊ regnauit illic Et factū
ē ut īgressus ē īdomū regni patrū suoꝝ
cōpre[hen]dit exercitus antiochi ⁊
lysiam ut ad[duc]eret eos ad eū ⁊
res ei īnotuit ⁊ ait Nolite īm ostendere
faciem eoꝝ ⁊ occidit eos exercitus
Et sedit demetrius sup sedē regni sui
⁊ uenerūt ad eū uiri īpij ⁊ inq̄ ex illis
⁊ alchimꝰ dux eoꝝ qui uolebat fieri sac
dos ⁊ accusauerūt p̄plm apud regem
dicētes Pdidit iudas ⁊ frēs ei amicos tu
os ⁊ nos dispsit de ciuitatibus nr̄is Nūc ḡ mit
te uirū cui credis ut eat ⁊ uideat exter
minū omne qđ fecit nobis ⁊ regionibus
regis ⁊ puniat omnes amicos eius ⁊ ad
iutores eoꝝ Tu aūt Ie iij.

Elegit rex et amicos sibi barbi
dem q̄ dñabat trāsflumē magnū in regno ⁊ fidelem regi ⁊ misit eū
ad alchimū ipsum cōstituitq̄ īsacdocū
⁊ mādauit ei ut faceret ultionē filios
israhel Et surrexerūt ⁊ uenerūt cū exerci
tu magno īterrā iudā Et misit nūcios ⁊ locuti sunt ad iudā ⁊ frēs ei uobis
pacifice īdolo ⁊ nō īteruenerūt sermo
nibus sermonibus eoꝝ uiderūt eū q̄a
uenerūt cū exercitu magno Et cōue
nerūt ad alchimū ⁊ bachidē cōgregato
scribaꝝ requirere que nulla fuit ⁊ p̄mium
dare ei que erāt īfilius israhel ⁊ requirebant
ab eis pacē Dixerūt eū Iohannes sacerdos
de semine aaron uenit nō decipiet nos
Et locutus ē cū eis uba pacifica ⁊ iurauit
illis dicens Nō inferemus nobis malū neq;
amicis uris Et crediderūt ei Et cōprehen
dit exercitus lx uiros ⁊ occidit eos īuna die
iuxta uba sua qđ scriptū ē Carnes sanctoꝝ tuoꝝ
⁊ sanguinē ipoꝝ effuderūt īcircui
tu ierlim ⁊ nō erat q̄ sepeliret Et īcubuit
timor ⁊ tremor īomnē p̄plm quia dixe
rūt nō ē ieo uera ⁊ iudicium trāsgressi eum
fuit cōstituitq̄ ⁊ iurauerūt dū qđ iurauerūt

Et mouit bachides castra de iu
dea ierlim ⁊ applicuit ībethbecha
Et misit ⁊ cōprehendit multos exercitus qui
aūt refugerant Et quosdā exp̄ssos mac
tauit ⁊ īputeū magnū p̄cipit ⁊ cōmi
sit regionē alchimo ⁊ reliquit cū eo auxi
lium īadiutoriū ipi Et abiit bachides ad
regē ⁊ sanus agebat alchimus p p̄cipatu
sacerdocij sui Et cōuenerūt omnes qui p
turbabāt p̄plm suum ⁊ optinuerūt terram
iuda ⁊ fecerūt plagā magnā īisrahel Et
uidit iudas omnia mala que fecit alchi
mus ⁊ qui cū eo erāt īfilios israhel plus multo
q̄m gentes ⁊ exiit īomnes fines iude i
circuitu ⁊ fecit uindictā iuxta eos de extrema
parte ⁊ cessauerūt uenire īregionē
Vidit alchimus qđ p̄ualuit iudas ⁊ q̄ cū eo
sunt ⁊ cognouit quia nō potest sustinere
eos ⁊ regressus ē ad regē ⁊ accusauit
eos multis criminibus Dominica cap

Tres Renouamini spu mentis uē
tri ⁊ īduite nouū hoīem q̄ secūm dm̄ cre
atus ē iustitia ⁊ sanctate ueritatis Ī

ī Porrende dñe brachium tuū or.

Omps ⁊ miserator dñs unusquisq; noſ
ad ſanctia ꝓficiatur exclude ut
mente ⁊ corpore parati expeditiq; que tua
ſunt liberi mentibꝫ exequamur ꝓ. Ic. ꝓma
n dieꝫ ulli⁹ multi⁹ rex demetriꝰ nicanorē
unū ex principibꝫ ſuis nobilioribꝫ q̄ erat
inimicissimꝰ ecclesie cōtra iſrl ⁊ mādā
uit ei ut pugnaret pplm. Et uenit nica
nor ierlim cū exercitu magno ⁊ mi
sit ad udam ⁊ ad fres ei cū dolo ubi⁹
pacifici dicens. Nō sit pugna īter me
⁊ uos. ueniam cū uiris paucis ⁊ uideā
facies uras cū pace. Et uenit ad udā
⁊ salutauerūt se inuicem pacifice. Et
hostes parati erāt rapere udam ⁊ ino
tuit serino iude. qm cū dolo uenerat
ad eū. ⁊ cōturbatꝰ ē adeo ⁊ amplꝰ noluit
uidere faciem ei⁹. Et cognouit nica
nor quia denudatꝰ ē cōſiliū ei⁹. exiit
obuiā iude ipugnā iuxta caphar salama
⁊ ceciderūt de nicanoris exercitu
fere q̄nq; milia uiri. ⁊ fugerūt ceteri
rem dauid Tu autē. Ic. ij.

Et poſt hec ūba aſcendit nicanor
imontē ſyon ⁊ exierūt de sacēdo
tibꝫ ꝑpli ſalutare eū ipace ⁊ demōſtare
ei holocaustomata que offerebāt ꝓ rege.
Et irrisis ſpreuit eos ⁊ polluit ⁊ locu
tus ē ſuꝑbe ⁊ iurauit cū ira dicēs. ſi
non datꝰ fuerit udas ⁊ exercitus ei⁹ i
manus meas. cōtinuo cū effugio fuero
ipace. ſuccēdā domū istam. Et erit cū
ira magna. Et intrauerūt sacerdotes
⁊ ſteterūt ante faciem altaris ⁊ ꝓplu
⁊ flentes dixerūt. Tu elegiſti domū istā
dñe. ad inuocandū nomē tuū ī ea. ut eēt
domꝰ oōnis ⁊ obſecrationis ꝑpl⁹ tui. fac

ultionē ī hoīe isto ⁊ exercitu ei⁹ ⁊ cadant
gladio. Blasphemauit
eos. ⁊ ne dederis eis ut ꝑmaneant.
Et exiit nicanor ab ierlim ⁊ castra
applicuit ad bethoron. ⁊ occurrit illi
exercitus syrie. ⁊ uidas applicuit ī
adarsa cū tribꝫ milibꝫ uiri⁹. Et ora
uit uidas ⁊ dixit. Qui missi estis
a rege senacherib dñe. quia blas
phemauerūt re. exiit angl⁹ ⁊ ꝑcuſſit
ex eis centū octoginta q̄nq; milia.
sic pcute exercitū istū ī cōſpectu nō
hodie. ⁊ sciant ceteri. quia male locu
tus ē sup scā tuā. ⁊ iudicauit illū sēm
malicia sua. Tu autē. Ic. iij.

Et cōmouerūt exercitus ꝑsi⁹ ter
cia decima die mēſis adar ⁊
cōtra iuit castra nicanoris. ⁊ ci
dit ipe ꝑmꝰ ī prelio. Vt uidit aūt er
exercitus ei⁹. quia ceciderit nicanor. pie
cerūt arma sua. ⁊ fugerūt. ⁊ pſecu
ti ſunt eos uiam diei unius. ab adā
sor usq; quo uenitur ī gazera. Et
tubis cecinerūt poſt eos. cū ſigni
ficationibꝫ. ⁊ exierūt de oīnibꝫ ciui
tatibꝫ iudee circuitu. ⁊ uentilabāt
eos cornibꝫ. ⁊ cōuertebant uersū
adeos. ⁊ ceciderūt oēs gladio. ⁊
nō ē relictus ex eis nec unus. Et ac
cepunt spolia eorū ⁊ ꝑdam. ⁊ ca
put nicanoris amputauerūt. ⁊
dextrā ei⁹ quā extenderat ſuꝑbe. ⁊
attulerūt ⁊ ſuſpenderūt contra
ierlim. ⁊ letatus ē ꝑpl⁹ ualde. ⁊ egerūt
diem illū ī leticia magna. Et
cōſtituunt agi oīnibꝫ annis diem istū
decima decima die mēſis adar. Et filii
ut extra iuda dies pauci⁹. Tu autē.

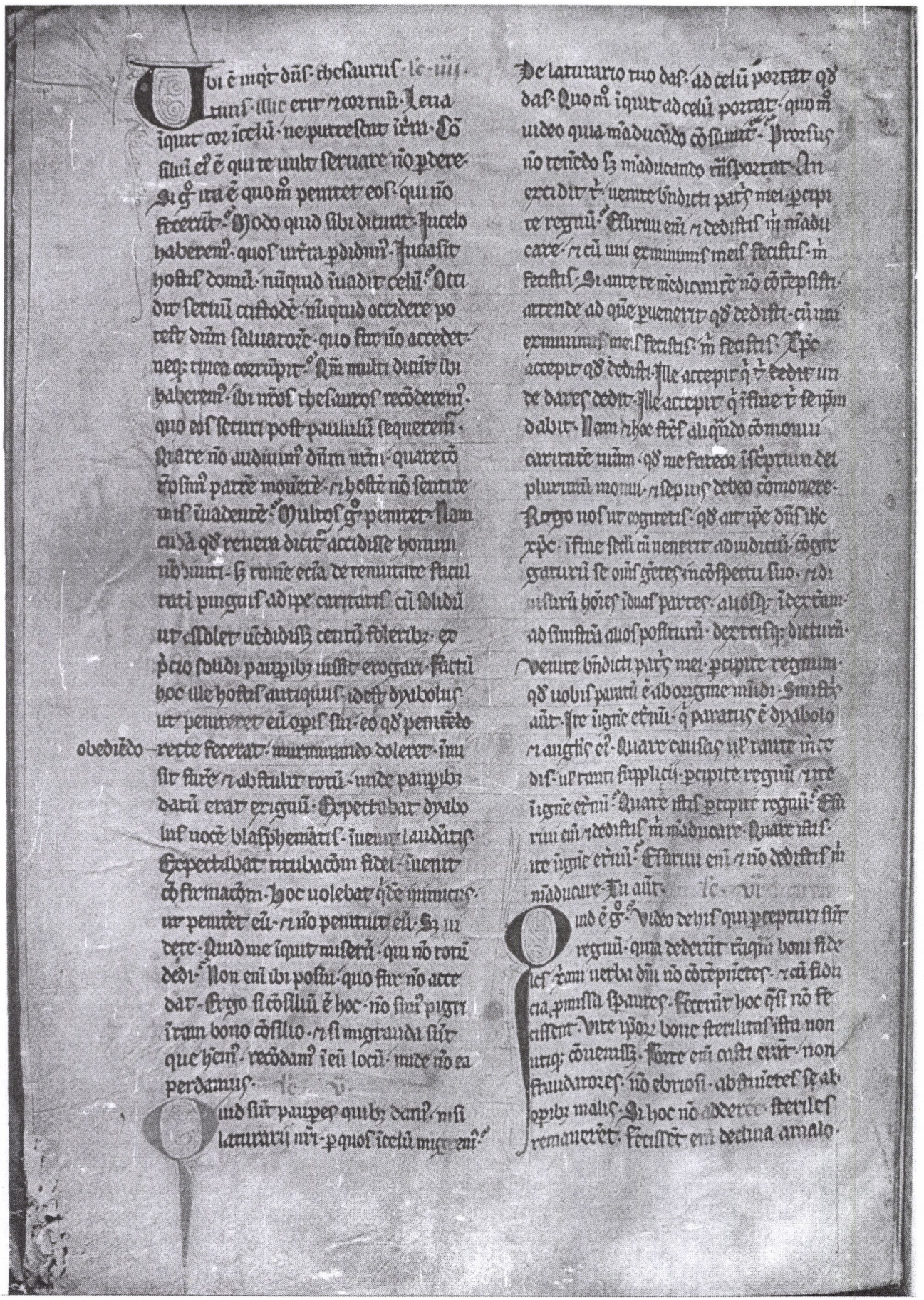

Ubi ē mḡr dūs thesaurus ꝛc. ūū.
tuus illic erit ⁊ cor tuū. Jesus
iquit cor ī celū ne putrescat ī ter-
ra. Cō
silū ei ē qui te uult seruare nō pde-
re. Si gr̄a ē quo m̄ peccet eos qui nō
fecerūt. Modo quid sibi dicunt. Jucelo
haberem. quos uitra pdidim. Jumalit
hostis domū. nūquid ūuadit celū. Otti
dur seruū custodē. nūquid occidere po
test dūm saluatorē. quo fur nō accedet
neq; rumen corrūpit. Cūm multi dicāt ibi
haberem. ibi nōs thesauros recōderem.
quo eos securi post paululū sequerem.
Quare nō audiuim dūm uēm. quare cō
plim patrē mouerē ⁊ hostē nō sentire
uel ūuadere. Multos gr̄a peccet. Nam
cuda qd̄ reuera dicū accidisse homini
nō dubito. sz rarē ecia de remunerare sacul
tati pungit adipe carnalis. cū solidū
ut edat uel dividit centū solerius. ex
pcio solidi pauperi uisse erogari. factū
hoc ille hostis antiquus. idest dyabolus
ut peccaret eū opis sui. eo qd̄ peccādo
obediēdo recte faceret. murmurando doleret. īmu
sitate ⁊ abstulit totū. unde pauperi
datū erat exiguū. Expectabat dyabo
lus uocē blasphemātis. iuenit laudātis.
Expectabat tribulacōm fidei. iuenit
cōfirmacōm. Hoc uolebat q̄ de inimicis
ut peccet eū ⁊ nō penitus eū. Sz u
dete. Quid me iquit miserū. qu nō totū
dedi. Non enī ibi posui. quo fur nō acce
dat. Ergo si cōsiliū ē hoc. nō sim pigri
tam bono cōsilio. ⁊ si migrandū sit
que hēm. recōdam ī eū locū. unde nō ea
perdamus. ꝛc. v

Quid sit pauper quib; dam. nisi
laturarij nīr. p quos ī celū mit-
tam.

De laturario tuo das. ad celū portat qd̄
das. Quo m̄ iquit ad celū portat. quo m̄
uideo qua māducādo cōsumit. Prorsus
nō renēdo sz māducando trāsportat. Un
excidit. ī uenite benedicti patris mei. percipi
te regnū. Eburnu enī ⁊ dedistis m̄ māducā
care. ⁊ cū uni eximinimis meis fecistis m̄
fecistis. Si autē te mēdicantē nō cōtēpsisti
attende ad quē pueneris qd̄ dedisti. cū uni
eximinimis meis fecistis m̄ fecistis. Xp̄c
accepit qd̄ dedisti. Ille accepit ⁊ dedit un
de daret. dedit. Ille accepit ⁊ ī fine dabit. sep̄m
dabit. Nam ⁊ hoc fidē aliqūdo cōmonu
aritatē uām. qd̄ me faceo ī sep̄tuū dei
plurimū monui. ⁊ sep̄ius debeo cōmonere.
Rogo nos ut cogitetis. qd̄ aut ipe dūs hoc
xp̄c. ī fine fidē cū uenerit ad iudiciū. cōgre
gaturū se oēs gētes. ante spectu suo. ⁊ di
sturū homes ab inuicē sicut pastor. segregat
ad sinistrā aues. positurū. deinde dicturū.
Venite benedicti patris mei. percipite regnum
qd̄ uobis paratū ē ab origine mūdi. Sinistris
aūt. Ite ī ignē eternū. q̄ paratus ē dyabolo
⁊ angelis ei. Quare causas ut tanta in te
dis. ut tanta supplicia. percipite regnū. ⁊ ite
ī ignē eternū. Quare ut. percipite regnū. Ebu
rnu enī ⁊ dedistis m̄ māducare. Quare ut. ite
ī ignē eternū. Eburnu enī ⁊ nō dedistis m̄
māducare. Hu aūt. ꝛc. vi

Quid ē gr̄a. Video deus qui percepturi sūt
regnū. quia dederūt trāsitū bonū fidei
tam uerbi dei nō cōtempserūt. ⁊ cū fidu
cia promissa sperauerūt. fecerūt hoc q̄si nō fe
cissent. Vite ipōr bone sterilitatis ista non
utiq; cōuenisti. Forte enī aliqui erāt. non
fraudatores. nō ebriosi. ab omnibus se ab
operibus malis. Si hoc nō adesset. sterilis
remaneret. fecisset enī decima amalo-

nō fecisse nr sine bonū. Verūptamē ea
am ipīs nō aut. Venite pcipite regnū
caste eū uxibus nullu fraudē fecistis
nemuē paupem oppressistis. iumuē nullu
us iūa sistis. nemuē uumicto fedelistis
Nō dixit hec sī pcipite regnū. Quare
Esurtiu enī nr dedistis m manducare. Nī
ro hoc excellit qndo cerā tacuit. nr hoc
solū dns nōiauit. Rursus ad illos. Ite
ignē eternū qu paratus ē dyabolo nr an
gelis ei. Qm multa possz impios dice
qu si quereret quo unus. Ignē eternum
Quare. Quia adulteri. homicida fraudatores. sacrilege. blasphematores. infideles
qua esurtiu nr nō dedistis m manducare.
Video etā uos mouere nr uere mgnare.
Hui aūt admirabilis rei rationē colligo
ut possū. qā uobis nō celabo. Scriptū
ē. Sicut aqua extinguit ignē. ita elemo
sina extinguit pccm. Ite scriptū ē. Inclu
de elemosinā in corde pauperis. nr pe pte de
pcabit dnm. Ite scptū est. qd paulo ante
cōmemoraui. Cōsiliū meū audi rex. nr
pcā tua elemosinis redime. S. marhm
ix. illo. t. Ascendens ihc in nauiclam. trās
fretauit nr uenit in ciuitatē suā. Et vel
pin ihu omn' ioh's epistopi
manis actibz diuina gessisse mi
ria. nr ihc uisibilibz inuisibilia exer
cuisse negocia. lectio hodierna mōstrauit.
Ascendit igit in nauiclam. nr trāsfretauit
nr uenit in ciuitatē suā. Nonne ipe ē qui
fugatis fluctibz maris pfunda nudauit
ut ibi tinctus pdi nō stupētes undas sic
co uestigio. uelut nouū cū cauā trāsiret.
Nōne hic ē dns. qui petri pedibz maria
uertices inanit. ut uter ūdū humanis
gressibz solidū pbuit obsequiū. Et quid
ē qd ipe sibi manis sic denegat seruā
tē. ut breuissimu lacū trānsiri sub mer
cede nauticā trānsfretaret. Ascendit i
quit in nauiclam. nr trānsfretaret. Et
quid mirū fr̄es. Ipe uenit suscipe in
firmitates nras. nr sua nobis cōferre
remedia sanitatis. qa medicus qui nō
fert infirmitates curare nescit. nr qui
nō fuerit cū infirmo infirmatus. infir
mo nō potest cōferre sanitatē. Ipe g
si in istis mabilib uirtutibz cōmūne cū
hōibz michi hītet. nr nisi ipsis carnis
ordīē carnis in illo eēt otiosa. suscepcio.
Sustinuit g hās necessitates. ut homo
uerus humanis necessitatibz pbaret.
Ascendit in nauiclam. Ipe ecclie nauim
secli fluctū semp mitigaturus. ascen
dit. ut credentes in se ad celestē patriā
trāquilla nauigatōe pducat. nr mum
capes cauratis sue fiunat. quos humā
uratis sue fecit eē cōsortes. Nō g xpc
indiget nauis. sī nauis indiget xpō. qui
sine celesti gubernatore. nauis ecclie
p mūdanū pelagus pfilia nr rumpi
dis trauma. ad celestē portū nō ualet
Recte dicūt fr̄es. viij. q̄ueuere
quitū ad intelligeriā spiritalem.
uerū ipius hystorie ordīē pscrimur.
Ascendit igit in nauiclam. nr trāsfre
tauit nr uenit in ciuitatē suā. Creator
rerū orbis dns. postea qā se pter
nra angustiauit in carne. cepit hre hu
mana patiam. cepit cauratis nidare
ē ciuis. Patētes hre cepit. parentū
omniū ipe parens. ut iuuaret amo
attraheret caritas. uinceret affectio.
suaderet humanitas. quos fugarat
dnāda. meritis dispsetur. nr fecerit uis

poreſtatis ſ errores. Venit ieſus in ſuā
ciuitatē. ⁊ obtulerūt ei paralyticū iacen
tem in lecto. Et videns ihc fidem
illorū. dixit paralytico. Confide fili di
mittunt tibi peccata tua. Audit ueniam
⁊ tacet paralyticus. nec ullam respō
dit grām. quia plus corporis q̄m aīe
rēdebat ad cultū. ⁊ corporales cruciatus
resoluti corporis sic deflebat. ut eter
nas penas resolucionis aīe nō defleret.
gratiozē sibi p̄sentē unā iudicans.
q̄m futuras. Qui certo xp̄e offerētibus si
cē respicis. ⁊ uecordiam respicis sic
tacētis. ut fidei alienę suffragio. para
lytici aīa ante curaret. q̄m corpus.

Quaritur in hoc loco. ir
resp. dñe nō quereris ip̄ientiā
uolūtates. nō expectare ignorātiā
fidē. nō iſirmi ſtultā desideria p̄ſu
rari. ⁊ ad alienā fidē subuenire. Ir
resp. q̄ndo medicus languenti
um aut respicit uolūtates. eā semp
cōtra desideret. aut requit iſirmus.
hōme ē qđ nūc ferrū nūc ignē. nūc
amara pocula ingerit. ⁊ apponit iuniſ.
ut cuīa sāni sentiant. quia sentire
nō possunt egrotantes. Et si homo in
uitat. despicit. maledictis cōtēpnit.
ut sanctatis manus sponte uitā cōſe
rit. ⁊ salutē. q̄nto magis xp̄e medic⁹
bonitate diuina morbis sanctos peccā
⁊ frenesi criminū laborantes. ad sa
lutē eōrū iuitos attrahit. ⁊ nolentes.
O si uelim fres. o si uelim. mētis mee
omnē paralisim semp odere. ⁊ ani
mā meam uitiis destituta. iacere
in uicioz stratis. cernerem. lucreret
nobis q̄ ad modū xp̄e ⁊ mūdi cotti
die noxias despicere uolūtates. ⁊ ad sal
taria nos remedia p̄uehit. ⁊ purget in
uitos. fili remittunt tibi peccata. Hec dicens
dñs se uolebat intelligi. qui phisicem oculis
adhuc latebat humanis. Virtutibus enī
⁊ signis cōprobabat apostolis. qui p̄ipm
fecerant ⁊ p̄dicauerāt.

Fres renouamini spū mentis ure.

Dixit dominus paralitico confide fili remittuntur

Ompe ⁊ miſe
rere mei deus. ⁊ Benedic
tus. Fres deponentes nedaciā loquium
uitiose unus quisq; cū primo suo.
q̄m sum⁹ iuste mēbra. miserimur ⁊ nolite
pereare. sed nō occidat sup uicēdiam
uitiū. Ompe ⁊ miserere dñe.

Fres. Nolite locū dare diabolo. q̄ fiua
bat iam nō fluctuet. magis aūt la
boret opando manibus suis qđ bonū est.
ut habeat unde tribuat necessitatē pa
cienti. Ompe ⁊ miserere dñe.

Fres renouamini ispū mētis ure.

Et videns ihc fidem illoz dixit paralitico surge

tolle lectum tuū ⁊ uade in domum tuā. Et
Ompe ⁊ miserere dñe.

Et audiuit inde nomē romanoz
qđ sūt potētes uiribus. ⁊ ascēdit
ad oīa que postulant ab eis. ⁊ quecūq;
adcesserūt adeos. statuerūt cū eis amī
cicias. ⁊ qđ sūt potētes uiribus. audie
rūt p̄ia eoz ⁊ uirtutes bonas. quas fa
ciunt iudicia. ⁊ qua obtinuerūt eos.
⁊ duxerūt eos sub tributo. ⁊ q̄ui fece
rūt in regione hyspanie. qđ in potestatē
redegerūt metalla argenti ⁊ auri. que

ille fuit. & possederunt omnem locum cum
bono & patientia. Ipsos qui longe
ab eis erant audierunt & reges qui supervene
rant illis ab extremis terre. contriuerunt
& percusserunt eos plaga magna. Ceteri
autem dant eis tributum singulis annis. & phi
lippum & persarum regem. & ceteros quos adustos
eos arma tutantur. & contriuit bello. & op
primuerunt eos. & annon ch̄m magnum regem
asye. qui eis pugnam intulerat. habens cum
magnum electum. & equitum currus. & exer
citum magnum valde contritum abeis. & qua
ceperunt eum vivum. & statuerunt ei ut da
ret ipse & qui regnauerunt post eum tri
butum magnum. & daret obsides. & constitu
tum regionum medorum & lydos. & medos
de omnibus regionibus eorum. & acceptos eos
abillis dederunt eum regi. & qui erant apud
ellesdam. voluerunt ire & tollere eos. & in
notuit sermo hys. & miserunt ad eos ducem
unum. & pugnauerunt contra eos. Et ceciderunt
ex eis multi. & captiuos duxerunt
uxores eorum. & filios. & diripuerunt eos.
& terram eorum possederunt. Et destruxerunt
muros eorum. & in seruitutem eos redegerunt
usq; adhuc diem. Et residua regna & in
sulas que aliquando restituerant illis exter
minauerunt. & in potestatem redegerunt. Cum
amicis autem suis. & qui ipsis requiem habe
bant. conseruauerunt amicitiam. & optinue
runt regna que erant prima. & que longe
quaq; audiebant nomen eorum timebant
eos. Quibus cum uellent auxilio esse ut regna
rent regnabant. quos autem nollent regna
re. destruebant. Et exaltati sunt valde
& in omnibus istis nemo portabat diadema.
nec induebat purpura. ut magnificarentur
in ea. Et quia curiam fecerunt sibi. & cotidie
consulebant. ecce singuli consilium habentes
semper de multitudine. ut quae digna sint
gerant. & committunt uni homini magi
stratum suum per singulos annos dominari uni
uersae terre sue. & omnes obediunt uni. & nō
est inuidia neque zelus inter eos. Ic. ij.

Et elegit iudas eupolemum filium
iohannis filij iacob. & iasonem filium
eleazari. & misit eos roma. constituere
cum eis amicitiam & societatem. & ut auer
tere abeis iugum grecorum. quia vi
derunt quod insurrexisset regnum
istrl. Et abierunt roma viam multam
valde. & introierunt curiam & dixerunt.
Judas machabeus & fratres eius. & populus iudeorum
miserunt nos ad vos. statuere vobiscum
societatem & pacem. & conscribi nos socios &
amicos vestros. Et placuit sermo in conspec
tu eorum. Et hoc est exemplum quod rescripserunt
tabulis ereis & miserunt iherlim. ut esset
apud eos ibi memoriale pacis & societa
tis. Bene sit romanis & genti iudeorum
in mari & in terra in etternum. gladius & hostis
procul sit abeis. Quod si inierint bellum
romanis primum aut omnibus socijs eorum in
omni dominatione eorum. auxilium ferret iudeorum
pro ut tempus dictauerit corde pleno. & pro
ut animus ei dabitur neque subministrabitur
triticum arma pecuniam naues. sicut
placuit romanis. & custodient mandata
eorum nichil abeis accipientes. Similiter
autem & si gens iudeorum prius acciderit belli
adiuuabit romanos ex animo pro ut eis
tempus permiserit. Et adiuuantibus no
dabitur trit cum arma pecuniam naues.
sicut placuit romanis. & custodient
mandata eorum absq; dolo. Secundum hec
uba constituerunt romani populo iudeorum

qđ si post hec ūba hȳ aut illi adderent ut
minuere adhec aliq̄d uoluerīt· faciāt
exposito suo· ⁊ queriq; addiderunt
ul' deplerīt· ratu erit· Et ⁊ de malis
que fecat demetul' rex eos· sc̄ps sm̄ eis
dicēres· Quare g̃uastis regū ruī sup
amicos nros· ⁊ socios nros· Si q̄ tur
rū adierīt nos adūsum te· faciem illis
iudiciū· ⁊ pugnabim̄ recū mari ⁊ q;
uea ut audiuit demetul' [illegible]
q̄a ceciderit nicanor ⁊ exercitus eī ip̄lo
apposuit bachidē ⁊ alchimū rursum
uenire iudeā· ⁊ dextrū cornu eī illis·
Et abierūt uiam que ducit igalgala
⁊ castra posuerūt īmesaloth· que ē
īarbellis· ⁊ occupauerūt eā· ⁊ peme
rūt animas hoīm multas· Et īmēse
pmo anno centesimo ⁊ q̄nq̄gesimo ⁊
sexto· appluerūt exercitū abierūn·
⁊ surrexerūt ⁊ abierūt īberche· uigin
duo milia uiroꝝ· ⁊ duo milia equitū·
Et iudas castra posuit īlaysa· ⁊ tria mi
lia uiri cū eo electi· Et uiderūt multi
tudinē exercitus· quia multi sūt·
⁊ innumerī ualde· ⁊ multi subtrahe
rūt se de castris· ⁊ nō remanserūt ex
eis nisi octingenti uiri· Et uidit iudas
q̄a defluxit exercitus simul· ⁊ bellū
urgebat eū· cōtractus ē corde· quia
nō habebat tēpus cōgregandi eos·
⁊ dissolutus ē· ⁊ dixit his qui residui
erāt· Surgam⁹ ⁊ eam⁹ ad aduersarios
nros· si poterimus pugnare aduersus eos·
Et arcebant eū dicentes· Nō poterimus·
sed uertamus animas nras modo· ⁊ reuer
tamur ad frēs nros· ⁊ tunc pugnabi
mus aduersus eos· Nos autē pauci sum⁹·
Et ait iudas· Absit istud rem facere
ut fugiam⁹ abeis· Et si appropiquauit
tempus nrm· moriamur in ueritate ppter frēs
nros· ⁊ nō inferam⁹ crimē glie mee·
Et ecce exercitus de [illegible]
castris· ⁊ steterūt illis obuiam·
⁊ diuisi sūt equites īduas partes· ⁊ fundi
bularii ⁊ sagittarii p̄ibant exercitui·
⁊ primi certaminis omnes potentes· Bachi
des aut erat īcentro cornu· ⁊ prima
uice legio et duabus partibus· ⁊ clama
bant tubis· Et clamauerūt aut ⁊ hi
qui erāt exparte iude etiam ipi· ⁊ cō
mota ē tra a uoce exercituū· ⁊ cōmi
sti ē plū amane usq; ad uesperam· Et
uidit iudas quia firmior ē pars exer
citus bachidis īdextro· ⁊ cōuenerūt
cū ipo omnes cōstantes corde· ⁊ cōtrita
ē dextera pars abeis· ⁊ persecutus ē eos
usq; admontē azoti· Et qui īsinistro cor
nu erāt· uiderūt qđ cōtritus eēt dex
tro cornu· ⁊ secuti sūt post iudam ⁊
q̄ cū ipo erant· post iudam a tergo· ⁊
īgrauati ē plū· ⁊ ceciderūt multi
uulnerati ex his ⁊ illis· ⁊ iudas cecidit
⁊ ceteri fugerūt· Et ionathas ⁊ symō
ualerūt frēm suū iudam· ⁊ sepelierūt
eū īsepulchro patrū suoꝝ· īmodin mo
rim· ⁊ fleuerūt eū omnes pplī isr̄l· plane
tu magno· ⁊ lugebāt dies multos ⁊
dixerūt· Quomō ceciditur potens q̄ saluū
faciebat isr̄l· Et cetera uide bellor· ⁊ iur
ruū quas fecit· ⁊ magnitudis ei quas
fecit nō sūt descripta· multa enim erāt
Et factū ē post obitū [illegible] ualde
tū inde· emerserūt uiri iniqui
in omnib; finib; isr̄l· ⁊ exorti sūt omnes q̄
operabant iniquitatē· In diebus illis fām
ē fames magna ualde· ⁊ transiit se omis

regio eor bachidi cū ꝑis. Et elegit ba
chides ꝑiosꝭ uiros ⁊ cōstituit eos dnos
regionis ⁊ exq̄rebant ⁊ ꝑstruabant
amicos inde ⁊ adducebāt eos ad bachi
dē ⁊ uindicabāt illos ⁊ illudebant. Et
facta ē tribulatio magna in isr̄l. qualis
nō fuit exq̄ die nō ē uisus ꝓpha in isr̄l.
Et cōgregati sūt oēs amici inde ⁊ dixe
rūt ionathe. Exquo frater tuus iudas de
functus ē. ut similis ei nō ē qui exeat
cont̄ inimicos. bachidē ⁊ eos qui inimici
sūt gētis nr̄ē. Nūc ergo te eligim⁹ hodie
ꝑ eo ēe nobis ꝑncipē ⁊ ducē ad bellandū
bellū nr̄m. Et suscepit ionathas tēpore
illo ꝑncipatū ⁊ surrexit loco iude frīs
sui. Et cognouit bachides ⁊ querebat
eū occidere. Et cognouerūt ionathas ⁊
symō frīs eius ⁊ oēs q̄ cū eo erāt ⁊ fugerūt
in deserti in monte thecue ⁊ cōsederūt ad
aquā lacus asphar. Et cognouit bachi
des ⁊ die sabbatoꝝ uenit ipe ⁊ oēs exer
citus eius trās iordanē. ⁊ misit frem suū du
cē ꝑpli ⁊ rogauit nabuthęos amicos
suos ut comodarēt illis apparatū suū
q̄ erat copiosus. Et exierūt filij iambri
et mandauerūt ⁊ cōprehenderūt iohem ⁊
oīa que habebat ⁊ abierūt habētes ea.

Post hec ūba renūciatū ē io
nathe ⁊ symoni frī eius. quia filij
iambri faciūt nuptias magnas ⁊ ducūt
sponsam ex madaba filiā unius de magn
nis ꝑncipibꝫ chanaan cū ambitōe magna. Et recordati sūt sanguinis frīs sui
⁊ astenderūt ⁊ absconderūt se sub regu
mēto mōtis. ⁊ leuauerūt oculos suos ⁊
uiderūt ⁊ ecce tumultus ⁊ apparatus
multus. Et sponsus ꝓcessit ⁊ amici eius
⁊ frēs eius obuiam illis cū tympanis ⁊ musi
cis ⁊ armis multis. Et surrexerūt
ad uīsū eos ⁊ cecidērūt multi uulne
rati ⁊ residui fugerūt in montē. Et
acceperūt oīa spolia eorū. Et cōuersē
sūt nuptie in luctū ⁊ uox musicoꝝ
ꝑ uocem lamentū ⁊ uindicauerūt uin
dictā sanguinis frīs sui ⁊ reuersi sūt
ad ripam iordanis. Et audiuit bachi
des ⁊ uenit die sabbatoꝝ usq̄ ad horā
iordanis in uirtute multa. Et dixit ad
suos ionathas. Surgam⁹ ⁊ pugnem⁹
cōtra inimicos nr̄os. nō ē enī hodie sic
heri ⁊ nudius tertius. ecce enī bellū er
ad uīsū. aqua ū iordanis hinc ⁊ inde
⁊ ripe ⁊ paludes ⁊ saltus ⁊ nō ē locus
diuertendi. Nūc g̃ clamate in celū ut liber
emini de manib⁹ inimicoꝝ nr̄oꝝ. Et
cōmissum ē bellū ⁊ extendit ionathas
manū sua ꝑcutere bachidē ⁊ diuertit ab
eo retro. Et dissiluit ionathas ⁊ qui
cū eo erāt in iordanē. Et ceciderūt de par
te bachidis die illa mille uiri ⁊ reuersi ē
in ierlm. Et edificauerūt ciuitates munitas
in idea. munitōem que erat in iericho ⁊
in amanaum ⁊ in bethoron ⁊ in bethel
⁊ in ramathan ⁊ in pharaa ⁊ in thobo. muris
excelsis ⁊ portis ⁊ seris ⁊ posuit custo
diam in eis ut inimicitias exercerēt in isr̄l.
Et munuit ciuitatē bethsuram ⁊ ga
zarum ⁊ arcem ⁊ posuit in eis auxilia
⁊ apparatū escarū. Et accepit filios ꝑn
cipū regionis obsides ⁊ posuit eos in arce
ierlm in custodia.

In anno centesimo quinquagesimo tertio
mense secundo ꝑcepit alchimus destru
ere muros domus sce interioris ⁊ destru opa
ꝓphaꝝ ⁊ cepit destruere. In illo tēpore
percussus ē alchimus ⁊ impedita sūt opa illius

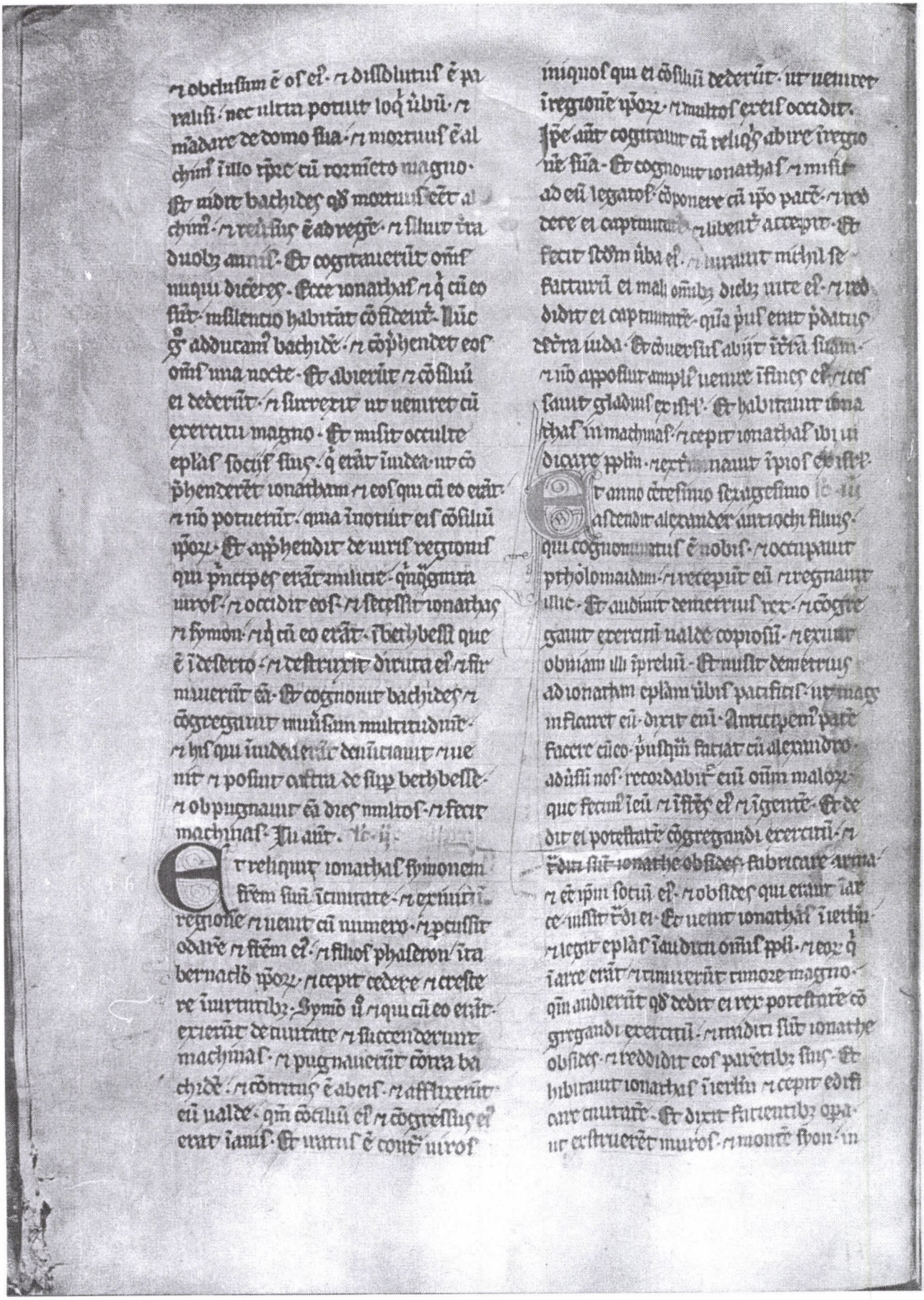

⁊ obclusum ē os ei. ⁊ dissoluit ē pa
ralisi. nec ultra potuit loq; ubū. ⁊
mādare de domo sua. ⁊ mortuus ē al
chimus illo tpe cū rege magno.
Et vidit bachides qđ mortuus eet al
chimus. ⁊ reuertit ē ad regē. ⁊ siluit tra
duobz annis. Et cogitauerūt oēs
unqu dicere. Ecce ionathas ⁊ q̄ cū eo
sunt. in silentio habitāt cōfidenter. Nūc
g̃ adducam bachidē. ⁊ cōprehendet eos
oēs una nocte. Et abierūt ⁊ cōsiliū
ei dederūt. ⁊ surrexit ut ueniret cū
exercitu magno. Et misit occulte
epl̄as socijs suis. q̄ erāt in iudea. ut cō
prehenderēt ionathā ⁊ eos qui cū eo erāt
⁊ nō potuerūt. quia inotuit eis cōsiliū
ipoz. Et apprehendit de uiris regionis
qui principes erāt malicie. quīquagīta
uiros. ⁊ occidit eos. ⁊ steterūt ionathas
⁊ symon. ⁊ q̄ cū eo erāt. in bethbesi. que
ē in deserto. ⁊ destruxit diruta eius. ⁊ fir
mauerūt ea. Et cognouit bachides. ⁊
cōgregauit multitudinē
multā. ⁊ his qui in iudea erāt denūciauit. ⁊ ue
nit. ⁊ posuit castra de sup bethbesē
⁊ oppugnauit ea dies multos. ⁊ fecit
machinas. Ihu aūt.

Et reliquit ionathas symonem
fr̄em suū in ciuitate. ⁊ exiuit in
regionē ⁊ uenit cū numero. ⁊ percussit
odarē ⁊ fr̄em ei. ⁊ filios phaseron in
tabernaculo ipoz. ⁊ cepit cedere ⁊ crescere
re iumentis. Symō aūt ⁊ q̄ cū eo erāt
exierūt de ciuitate ⁊ succenderunt
machinas. ⁊ pugnauerūt cōtra ba
chidē. ⁊ cōturbatus ē a eis. ⁊ afflixerūt
eū ualde. qm cōsiliū ei ⁊ cōgressus ei
erat inanis. Et uanus ē contra uiros
iniquos qui ei cōsiliū dederūt. ut ueniret
in regionē ipoz. ⁊ multos ex eis occidit.
Ipse aūt cogitauit cū reliq̄s abire in regio
nē suā. Et cognouit ionathas. ⁊ misit
ad eū legatos. cōponere cū ipo pacē. ⁊ red
dere ei captiuos. ⁊ libenter accepit. Et
fecit sm̄ uba ei. ⁊ iurauit mihi se
facturū ei mali oīb; diebz uite ei. ⁊ red
didit ei captiuos. quos prius erat pdatus
de terra iuda. Et conuersus abiit in suam
⁊ nō apposuit ampli uenire in fines eius. ⁊ ces
sauit gladius ex isr̄l. Et habitauit ionā
thas in machmas. ⁊ cepit ionathas ibi iu
dicare ppl̄m. ⁊ exterminauit impios ex isr̄l.

Et anno centesimo sexagesimo
ascendit alexander antiochi filius.
qui cognominatus ē nobilis. ⁊ occupauit
ptholomaidam. ⁊ recepit eū ⁊ regnauit
illic. Et audiuit demetrius rex. ⁊ cōgre
gauit exercitū ualde copiosū. ⁊ exiuit
obuiam illi in preliū. Et misit demetrius
ad ionathā epl̄am ubi pacificus ut magn
ificaret eū. dixit enim. Anticipemus pacē
facere cū eo. priusq̄m faciat cū alexandro
aduersus nos. recordabitur enim oīum malo
rum que fecimus in eū. ⁊ in fr̄es ei. ⁊ in gentē. Et de
dit ei potestatē cōgregandi exercitū. ⁊
ut arma faceret. ⁊ ut obsides ei tradi
ret suus. ionathas obsides tradidit arma
⁊ ciuitatē sua. ⁊ obsides qui erant in ar
ce misit ei. Et uenit ionathas ierusalē
⁊ legit epl̄as in auribus oīum pplī. ⁊ eos q̄
in arce erāt. ⁊ timuerūt timore magno.
quia audierūt qđ dedisset ei rex potestatē cō
gregandi exercitū. ⁊ quia tradidit sua ionathe
obsides. ⁊ reddidit eos parentibus suis. Et
habitauit ionathas in ierusalē. ⁊ cepit edifi
care ciuitatē. Et dixit fabricantibus opa
ri ut instaurarēt muros. ⁊ montē syon. in

circuitu lapidib; q̄ durauit ad munic̄om-
ſtrum fecerūt. Et fugerūt alienigene
qui erāt i munitionib; quas edificauerat
bachides. & reliq̄t unusq̄sq; locū ſuū
& abijt in terrā ſuā. tantū i berbſuā remā
ſerāt aliqui. ex his qui relicti erāt legis
& p̄cepti dei. erat enī hec eis ad refugiū.

Et audiuit alexander rex fili-
us philippi qui primus regnauit in grecia
& uenit a finibus cetthim. & uenit contra
dariū regem persarum & mediorum. &
cepit eum & percussit eum. & mortificauit
eum. & regnauit pro eo in anno primo
regni sui. & pugnauit contra darium. &
auertit eum a facie sua. & fugauit eum.
& cepit ciuitates quas ipse fecerat. & fines
eius. & laborem quos laborauerunt
aut. si quid iuuenem aliquem uirum
talem. Et nunc fiat amicus eius amicus
& socius
sepsit mihi. Et misit epistolam & misit ei. secundum hec
uba dicens. Rex alexander fratri ionathe sa
lutem. Audiuimus de te quod uir potens uiribus
& aptus sis ut sis amicus noster. Et nunc con
stituimus te hodie principem gentis tue
ut amicus regis noscaris. Et misit ei
purpuram & coronam auream. utique mi
hi sentias nobiscum. & conserues amicitias
nostras ad nos. Et ionathas induit stolam sanc
ta septimo mense. anno centesimo sexagesimo.
die sollempni scenophegie. & congregauit
exercitum. & fecit arma copiosa. f. ij.

Et audiuit demetrius uba ista. & con
tristatus est nimis & ait. quid hoc fe
cimus quod p̄occupauit nos alexander. ap
prehendere amicitiam iudeorum. ad munimen
tum sibi. Scribam & ego illis uba consolatoria
& dignitates & dona. ut sint mecum in ad
iutorium. Et scripsit eis hec uba. Rex de
metrius genti iudeorum salutem. Quoniam seruastis
ad nos pactum. & mansistis in amicitia nos
tra. nec accessistis ad inimicos nostros. audi
uimus & gauisi sumus. Et nunc perseuerate
adhuc conseruare ad nos fidem. & retri
buemus bona pro his que fecistis nobiscum.
& remittemus uobis plurimas exactiones. multas
& dabimus uobis donationes. Et nunc ab
soluo uos & omnes iudeos a tributis. &
prebenda salis i dulgeo. & coronas remitto.
& tertiam seminis & dimidiam partem
fructus ligni. quod ego portionem mee
Relinquo uobis ex hodierno. & deinceps nec accipiatur a terra iudea. & a tribus
contribus que addite sunt illi. & samaria & galilea ex hodierna die. & in tempus
perpetuum. Et ierusalem sit sancta & liberata cum fi
nibus suis. & decime & tributa ipsius
Remitto etiam potestatem arcis & sunt
ipse arcis que est in ierusalem. & do eam
summo sacerdoti. & constituat in ea uiros
quoscunq; ipse elegerit qui custodiant
eam. Et omnem animam iudeorum que cap
tiua est a terra iudea in omni regno meo.
remitto liberam gratis. ut omnes a tributis
soluantur. Etiam pecora eorum & omnes di
es sollempnes & sabbata & neomenie
& dies decretos & tres dies ante diem
sollempnem & tres post diem sollempnem
sint omnes dies immunitatis & remissio
nis omnibus iudeis. qui sunt in regno meo.
& nemo habebit potestatem agere ali
quid & mouere negotium aduersus aliquem
eorum in omni causa. Et adscribantur exer
citui regis. ad triginta milia uirorum
& dabuntur illis copie ut oportet omnibus
exercitibus regis. & ex ipsis ordinabuntur
qui sint in communibus magni regis. Et
ex his constituentur super negocia regni
que agunt ex fide. & principes sint ex
eis. & ambulent legibus suis. sicut p
cepit rex in terra iudea. & tres ciuitates
que addite sunt iudee. ex regione sa
marie. cum iudea reputentur. ut sint

sub uno. ⁊ nō obediant alie poteſta
te. niſi ſūm ſacdotiſ ptholomaidā ⁊
cōſulē ei qual ꝺeꝺi ꝺona ſtiſ. qu ſūt
ierlin. ad neceſſaꝛioſ ſūptuſ ſtōꝝ.
⁊ ego ſingliſ annuſ ꝺabo q̄ꝺcim mi
ua ſiclox argēti. ꝺe ꝛacionibꝫ regiſ
que me cōtingūt. oīe qꝺ ꝛeliquū fu
ꝛit qꝺ nō ꝛeꝺꝺiꝺeꝛūt q̄ ſūpꝫ negocia
ꝛant. minuſ ꝑoꝛtꝫ. ⁊ hoc ꝺabūt i
opa regiſ ꝺomꝰ. Et ſūpꝫ hec q̄ꝺq; mi ua
ſiclox argēti que actuliūt ꝺe ſtōꝝ ꝛa
cione ꝑ ſingloſ annoſ ⁊ hec aꝺ ſuccꝛ
toꝛeſ ꝑtinent. qui miniſteꝛio ſungū
tuꝛ. Et q̄ꝺq; fugiebāt ꝛeꝑlī qꝺ ē m
ieroſolimiſ. ⁊ i oīibꝫ ſimꝫ obnoxius
regi i oīi negocio ꝺemittaꝛ. ⁊ minuſa
que ſūt eiſ i regno meo. liꝺeꝛa habeāt.
aꝺ eꝺificanꝺa ⁊ ꝛeſtauꝛanꝺa opa ſtōꝝ.
Sūptuſ ꝺabūꝛ ꝺe ꝛacione regiſ. aꝺiō
ſtꝛuendoſ muꝛoſ ieꝛlin. ⁊ cōmuniēꝺoſ
i cꝛcuitu. ſūptuſ ꝺe ꝛacione regiſ ꝺabūꝛ
aꝺ cōſtꝛuendoſ muꝛoſ iuꝺa. Vt audi
uit autē ionathaſ. ⁊ ꝑpīſ ſeꝛmoneſ iſtoꝝ
nō cꝛeꝺiꝺeꝛūt eiſ nec ꝛecepeꝛunt eoſ. ꝺa
ꝛecoꝛꝺati ſūt malicie magne. q̄a fece
ꝛat i iſꝛl. ⁊ tꝛibulauꝛunt eoſ ualꝺe. Et
cōplacuit eiſ i alexanꝺꝛū. q̄a ꝑ
ſuꝛat eiſ p̄ncepſ ſeꝛmonū paciſ. ⁊ ꝑ
auxiliū ꝛeꝛebant ei oīibꝫ ꝺiebꝫ. fīs vi

Et cōgꝛegauit alexanꝺeꝛ ꝛex ex
ꝛcitū magnū. ⁊ aꝺmouit caſtꝝ
aꝺ ꝺemetꝛium. ⁊ cōmiſeꝛūt ꝑliū ꝺuo ꝛe
geſ. Et fugit exꝛcituſ alexanꝺꝛi. ⁊
iſꝛeuſ eſt. Et eū ꝺemetꝛiuſ. ⁊ icubuit ſup
eoſ i nalutꝫ ꝑliū nimiſ ꝺonec occiꝺat
ſol. Et ceꝺiꝺit ꝺemetꝛiuſ in ꝺie illa. Et
miſit alexanꝺeꝛ aꝺ ptholomeū ꝛegē
egipti legatoſ. ſcōm hec uꝛba ꝺicenſ.
Qm̄ i gꝛeſſuſ ſū i ꝛegnū meū. ⁊ ſeꝺi i ſeꝺe
patꝛū meoꝝ. ⁊ optinui p̄ncipatū. ⁊ cōti
ni ꝺemetꝛium. ⁊ poſſeꝺi ꝛegionē nꝛam. Et
cōmiſi cū eo pugnā. ⁊ cōꝛꝛuiſ ē ipe. ⁊ ca
ſtꝛa eiꝰ ꝺemobiꝫ. ⁊ ſeꝺeꝛūt iſeꝺe ꝛegni eiꝰ. Et
nūc ſtatuaꝫ aꝺ iuicē amicitiam. ⁊ ꝺa mi
filiam tuā uxoꝛē. ⁊ ero geneꝛ tuuſ. ⁊ ꝺa
bo t̄ ꝺona. ⁊ ipi ꝺignitatē. Et ꝛeſpondit
ptholomeuſ ꝛex ꝺicenſ. ſcīm ꝺies i qua re
uſuſ es aꝺ tꝛā patꝛū tuoꝝ. ⁊ ſeꝺiſti iſeꝺe
ꝛegni eoꝝ. Et nūc faciam t̄ q̄ ſcīpſiſti. ſi
occuꝛꝛe ptholomaide uꝛ uideāmꝰ noſ aꝺ i
uicem. ⁊ ꝛeſpondeam t̄ ſicut ꝺixiſti. Et eꝛ
it ptholomeuſ ex egipto. ipe ⁊ cleopatꝛa
filiꝰ eiꝰ. ⁊ uenit ptholomaiꝺe anno ceſi
mo ſeꝛagefimo ſcḋo. ⁊ occuꝛꝛit illi alex
anꝺeꝛ ꝛex. ⁊ ꝺeꝺit ei cleopatꝛā filiā ſuā.
⁊ fecit nupcias ptholomaiꝺe. ſicut ꝛegeſ
imagnā gloꝛiā. ic. ii.

Et ſcīpſit ꝛex alexanꝺeꝛ ionathē. ut
uenꝛet obuiam ſibi. Et abiit eū
gl̄ā ptholomaiꝺā. ⁊ occuꝛꝛit ibi ꝺuo
ꝛegibꝫ. ⁊ ꝺeꝺit illiſ aꝛgētū multū. ⁊ au
ꝛū. ⁊ ꝺona. ⁊ iuenit gꝛām i cōſpectu eoꝝ.
Et cōueneꝛūt aꝺ eū uiꝛi peſtilentes ⁊ iniq̄
uiꝛi. ut q̄q; ut ꝑpellantes aꝺ uſuſ eū. ⁊ nō
ꝛeꝺꝺiꝺit aꝺ eoſ ꝛex. Et uſſit eꝛſpoliaꝛi
ionathan ueſtimenta ſua. ⁊ iꝺui eū pur
puꝛa. ⁊ ita feceꝛūt. Et collocauit eū ꝛex
ſeꝺere ſecū. ꝺixitq; p̄ncipibꝫ. Exite
cū eo i medio ciuitatiſ. ⁊ p̄ꝺicaꝛe ut nemo
inꝛpellet aꝺ uſuſ eū. ꝺe ullo negocio.
nec quiſq̄m ei moleſtuſ ſit. ꝺe ulla ꝛacio
ne. Et fcīm ē ut uꝺeꝛūt qui uꝛpella
bant gl̄ām eiꝰ que p̄ꝺicabāt. ⁊ optum
eū puꝛpuꝛa fugeꝛūt. Et magnificauit
eū ꝛex. ⁊ ſcīpſit eū inꝛ p̄moſ amicoſ.
⁊ poſuit eū ꝺuce. ⁊ p̄ncipe p̄ncipatuiſ

Et reuersus ē ionathas i ierlm. cū pace ⁊
leticia. In anno cētesimo sexagesimo q̄n
to uenit demetrius filius demetrij. acreta
i terra patrū suorū. Et audiuit alexander
rex ⁊ cōtristatus ē ualde. ⁊ reuersus est
antiochiam. Et cōstituit demetrius apol
lonium qui p̄erat celesyrie. ⁊ cōgregauit
exercitū magnū. Et accessit ad iamniam
⁊ misit ad ionatham sūmū sacerdotē dicēs.
Tu solus resistis nobis. Ego aūt factus sū
i derisū ⁊ i obprobriū ꝓpter ea quia tu potes
tatē exerces aduersū nos. i montibus. Nūc ergo
si cōfidis i uirtutibus tuis. descende ad nos
i cāpū. ⁊ cōparemus illic i uicem. quia metū
ē uirtus bellorū. Interroga ⁊ disce quis sū
ego. ⁊ ceteri qui auxilio sūt mi. qui ⁊ dicūt.
quia nō potest stare pes uestrū ante faciem
nrām. quia ab his i fugā cōuersi sūt patres
tui. i terrā suā. Et mīe quomodo sustinere
equitatū ⁊ exercitū tantū. i cāpo ubi nō
ē lapis neq; saxum neq; locus fugiendi.

Et audiuit ionathas sermo lc. iij.
nes apollonij. motus ē aīo. ⁊ ele
git decē milia uirorū. ⁊ exijt ab ierlm.
⁊ occurrit ei symō frater eius i adiutoriū. ⁊
applicuerūt castra iniopem. ⁊ exclusit
eū a ciuitate quia custodia apollonij iop
pe erat. ⁊ oppugnauit eā. Et exterriti
sūt qui erant i tra ciuitatē. ⁊ aperuerūt
ei. ⁊ optinuit ionathas ioppem. Et au
diuit apollonius. ⁊ amouit tria milia eq̄
tū ⁊ exercitū multū. ⁊ abijt i azotum.
tanquam iter faciens. Et statim exijt i cāpū.
eo qd̄ hēret multitudinem eq̄tū. ⁊ cōfide
ret i eis. Et i secutus eū ionathas i azo
tum. ⁊ p̄liū cōmiserūt. Et reliquit a
pollonius i castris mille eq̄tes. post eos
occulte. Et cognouit ionathas q̄m sūt
i sidie posite. ⁊ circuierūt castra eius
a mane usq; ad uesperam. Populus aūt
stabat sicut p̄cepit ionathas. Et la
borauerūt equi eorū. ⁊ eiecit symon
exercitū suū. ⁊ cōmisit contra legionē.
Equites eni fatigati erāt. ⁊ cōtriti
sūt ab eo ⁊ fugerūt. Et q̄ dispersi sūt
i cāpum. fugerūt i azotū. ⁊ intraue
rūt i beth dagon. ydolū suū ut se libe
rarent. Et succēdit ionathas azotū.
⁊ ciuitates que erāt i circuitu eius. ⁊
accepit spolia eorū ⁊ tēplū dagon.
⁊ eos qui fugerūt i illud succēdit igni.
Et erant qui ceciderūt gladio. cū his
qui succensi sūt. fere octo milia uirorū.

Et mouit inde io. Sabbato. lc. i.
nathas castra. ⁊ applicuit ea as
calona. ⁊ exierūt de ciuitate obuiam
illi i magna gl̄a. Et reuersus ionathas
i ierlm. cū suis habētibus spolia multa.
Et factū ē ut audiuit alexander rex.
sermones istos. addidit adhuc glificā
re ionathan. Et misit ei fibulam au
ream. sicut ē cōsuetudo dari cogna
tis regū. Et dedit ei accharon ⁊ oīs
fines eius i possessionē. Et rex egypti
cōgregauit exercitū sicut arenā que
ē circa horā maris. ⁊ naues multas.
⁊ q̄rebat optinere regnū alexandri
dolo. ⁊ addere illud regno suo. Et exijt
i syriā uerbis pacificis. ⁊ aperiebant ei ci
uitates. ⁊ occurrebant ei. quia mādā
uerat alexander rex. exire ei obuiā.
eo qd̄ socer suus eēt. lc. ij.

Cum aūt introiret ciuitatē ptho
lomeus. ponebat custodias mi
litū i singlis ciuitatibus. Et ut appropia
uit azoto. ostēderūt ei tēplū dagon.

sucteruſi-⁊ azotū ⁊ caſtra eiꝰ demo
uit-⁊ corpora pjectra eoꝝ q̄ eſi erāt
i bello-ac tumultus quos fecerant
ſecus uiam-⁊ narrauerūt ei q̄a hec
fecit ionathas ut iudiam faceret
ei-Et tacuit rex. Et occurrit iona
thas regi i ioppem cū gl̄a-⁊ iuicem
ſe ſalutauerūt-⁊ dormierūt illic.
Et abiit ionathas cū rege uſq; ad flu
uium q̄ uocat eleutherus-⁊ reuſus
ē i ierlm. Ic. iij.

Rex prolomeus optinuit dom
inium eiuſdē-ſelencia mari
tima-⁊ cogitabat i alexandrū cōſilia
multa mala-⁊ miſit legatū ad deme
trium dicēs. Veni cōponam mē nob pac
tū-⁊ dabo t̄ filiam meā-quā hꝫ alex
ander-⁊ regnabis i regno patris. pen
tuit enī me q̄d illi t̄ dedi filiam meam
q̄ſiuit enī me occidere. Et uituperauit
eū ꝓpter q̄d cōcupierit regnū ei-⁊
abſtulit filiam ſuā-⁊ dedit eā demetrio-
⁊ alienauit ſe ab alexandro-⁊ manifeſtū
factū ſuit inimicus ei. Et intrauit
prolomeus i antiochiam-⁊ iposuit duo
diadēmata capiti ſuo-egipti ⁊ aſie.
Prolomeus aūt rex erat i cuctis illis
cīuitatib; q̄a rebellabāt qui erāt i locis
illis. Et audiuit alexander rex-⁊ ue
nit ad eū i bello-⁊ pduxit prolomeus
rex exercitū-⁊ occurrit ei i māu ua
lida ⁊ fugauit eū. Et fugit alexan
der i arabiā-ut ibi pregeret. Rex
aūt prolomeus exaltatus ē. Et abſtu
lit gaddibel arabs caput alexandri-⁊
miſit prolomeo. Et rex prolomeus
mortuus i die tcia-⁊ q̄ erāt i munitio
nib; perierūt ab his q̄ erāt intra caſtē ei.

Et regnauit demetrius anno centeſimo ſer
agesimo ſeptimo. Dñe audi
Fres. uidete quomodo cuncte ambule
tis nō q̄ſi insipientes ſz q̄ſi ſapientes.
redimētes tēpus q̄m dies mali ſunt. ꝓpter
nolite fieri imprudentes. ſz intelligentes quę
ſit uoluntas dei. R. Tu dñe unuſquiſq;
Largire q̄ſ dñe fidelib; tuis indulgen
tiam placatus-⁊ pacē ut p̄cuntē ab oīb;
mūdent offenſis-⁊ ſecura tē mente deſerui
In diebꝫ illis congregauit Ic. i. Cantus P.
ionathas eos qui erāt in iudea ut circūdu
narēt arcē que ē ierlm-⁊ fecerūt machinas
eā machinas multas. Et abierūt quidā
qui oderāt gentē ſuā uni uiquiq; ad regē-
⁊ renūciauerūt ei. q̄d ionathas obſideret
arcē. Et audiuit rex. iratus ē-⁊ ſtati
uenit prolomaidam-⁊ ſcripſit ionathē ne
obſideret-ſz occurreret ſibi ad colloquium
feſtinanter. Et audiuit aūt ionathas. miſ
ſit obſidere-⁊ elegit de ſenioribus iſrl-⁊
de ſacerdotib; ⁊ dedit ſe periculo-⁊ accepit
aurū ⁊ argentū-⁊ neſtē-⁊ alia munera
multa-⁊ abiit ad regē prolomaidē-⁊ in
uenit gr̄am i cōſpectu eius. Et interpellabāt
aduſus eū q̄dā iniqui exigere ſua. Et fe
cit ei rex ſicut fecerāt ei qui ante ipm
fuerāt-⁊ exaltauit eū ante cōſpectū
amicoꝝ ſuoꝝ. Et ſtatuit ei principatū ſacer
dotij-⁊ quecūq; alia habuit priꝰ poſſeſſa.
⁊ fecit eū principē amicoꝝ ſuoꝝ.
Et poſtulauit ionathas a rege ut
immunē faceret iudeā id eſt antiochiaꝫ
⁊ ſamariā-⁊ promiſit ei trecenta talenta.
Et cōceſſit rex-⁊ ſcripſit ionathē epiſtolas de
his omnib; huiuſmodi cōmunes. Rex de
metrius ionathe fratri ſuo ⁊ gentis iudeoꝝ
Exemplū epiſtole quā ſcripſerat lacedemonii

306

nro ꝛc nobis mittim ad nos ut faciatis
fr hr demetrius laiteu patri saluter-
gratu habeam amici nri-ꝛ cōsiderantibꝫ
quibꝰ fuit apud nos detentum bñ fa
cere ꝓpter dignitatē ꝑsone-ꝛ quia erga nos
multum. Datum ꝙ illius omīs sinagoga duce
runt coronare iddam-ꝛ ramathe que
adducit filiꝰ inde-ꝛ samarīa-ꝛ omīs cōmes
gentis sequestrata omnibꝰ sacrificantibꝰ
recessimus: plus quā ab eis rex accipiebat
p singlos annos-ꝛ p fructibꝰ terre-ꝛ pomor-
um que ad nos pertinebāt decimas-ꝛ tri
buta-ꝛ ex hoc tempore remittim eis-ꝛ are
as-ꝛ coronas que nobis debebāt
antea omnia ꝑ cōcedim-ꝛ nichil hoꝝ
remanet erit ergo hoc tempore repletū. Hūc ꝙ ca
pere hoc exemplū-ꝛ detur ionathe
ut habeat in monte scō in loco celebri-
Audiit demetrius rex qđ facta sunt ab
cōspectu suo-ꝛ nichil ei resistit-ꝛ
omnes reges exercitū suū misi quisq; ad
locum exercitui pro pegrino exercitui-ꝛ hūc cō
misit ab insulis gentiū-ꝛ numerati erāt ei
omnes exercitus patrū-ꝛ Antiphon autē qđā
exercitui alexandri prius-ꝛ audiit qm
omnis exercitus murmurat contra demetrium-
ꝛ misit ad malichuel arabū-ꝛ q nutriebat antio
chū filiū alexandri-ꝛ assidebant ei ut tra
deret eum ipi-ut regnaret loco patris sui-
Declarauit ei quāta fecisset demetrius-ꝛ in
imicitias exercitus sui-exercitui ei adiūxis
se-ibiq; fuit ibi diebꝰ multis
Ultra fuit docuncta dumm eloquio
quibꝰ ostendit multū ualere clemo
sinam-ꝛ extinguenda-ꝛ delenda peccata-ꝑ
inde illos quos dāpnaturus e dñs immo
pius iudex quos coronaturus e-solas ꝑ
clemosinas mundauit-ꝛ emendē dicens-
Difficile e ut examinē uos-ꝛ appendam

uos-ꝛ scruter; diligentissime ultra factu
nō inuenā unde uos dāpnem-ꝛ ut
in regnū. Esurui enī-ꝛ dedistis mihi
manducare. Nō ꝙ uis in regnū quia nō per
cussit-ꝛ quia pecca ultra clemosinis
demutat. Rursus ad illos. Ite in igne
ternū. Et illi tūc nouerint oīa mea se
ro tremētes-ꝛ attendentes pecta sua-qm
do audierēt dicere in merito se dāpnari-
merito iste hanc dignā audiit ex iusto
sententiam-cōsiderādo oīa mundum
aīe sue-qndo audierēt dicē. iuste dāp
nati. De quibꝰ ante in sapiencia dictū
e. Inducēt ex aduso mētatus eoꝝ-
Sine dubio uidebūt se iuste dāpnari
p sceleribꝰ-ꝛ criminibꝰ suis-ꝛ q si eis di
ceret. Non inde unde putatis-ꝛ quia
esurui-ꝛ nō dedistis mihi manducare. Si
enī ab illis oīnibꝰ mīs factis absti-ꝛ ad
me cōuersi illa oīa crimina aīe pecta
clemosinis redimeretis-aqe clemosine
modo lauarent uos-ꝛ creatu tuntoꝝ
mundi absoluerēt. Beati enī mundo corde
quia ipsis mia ꝓstabit.

Tres mei dare terrā-ꝛ ꝓpter re
lecte. Scptū e inquit. ego sū pa
ter uter. Quom dabit ꝙ qui nō dat egēti.
Egest adre alter. egest ad alterū-ꝛ cū
egest ad alterū-ꝛ egest adre alter. ad egē
re egest. Ad qđ tu egest nullus egest.
Fac qđ circa te sit. Dñs nullus egest si
cut dicit ipsalmo. qm bonoꝝ meoꝝ nō
egest. Cū ꝙ sit uerus dñs-ꝛ bonoꝝ me
oꝝ nō egeat. tamē ut aliquid etiā erga
illū faceremus. esurire dignatus e in
pauperibꝰ suis. Esurui enī-ꝛ dedistis
mihi manducare. cū uni ex minimis meis
fecistis-mihi fecistis. Nec ipa penitencia
pcedere debet aliqđ ꝓfectura. si ab opibꝰ

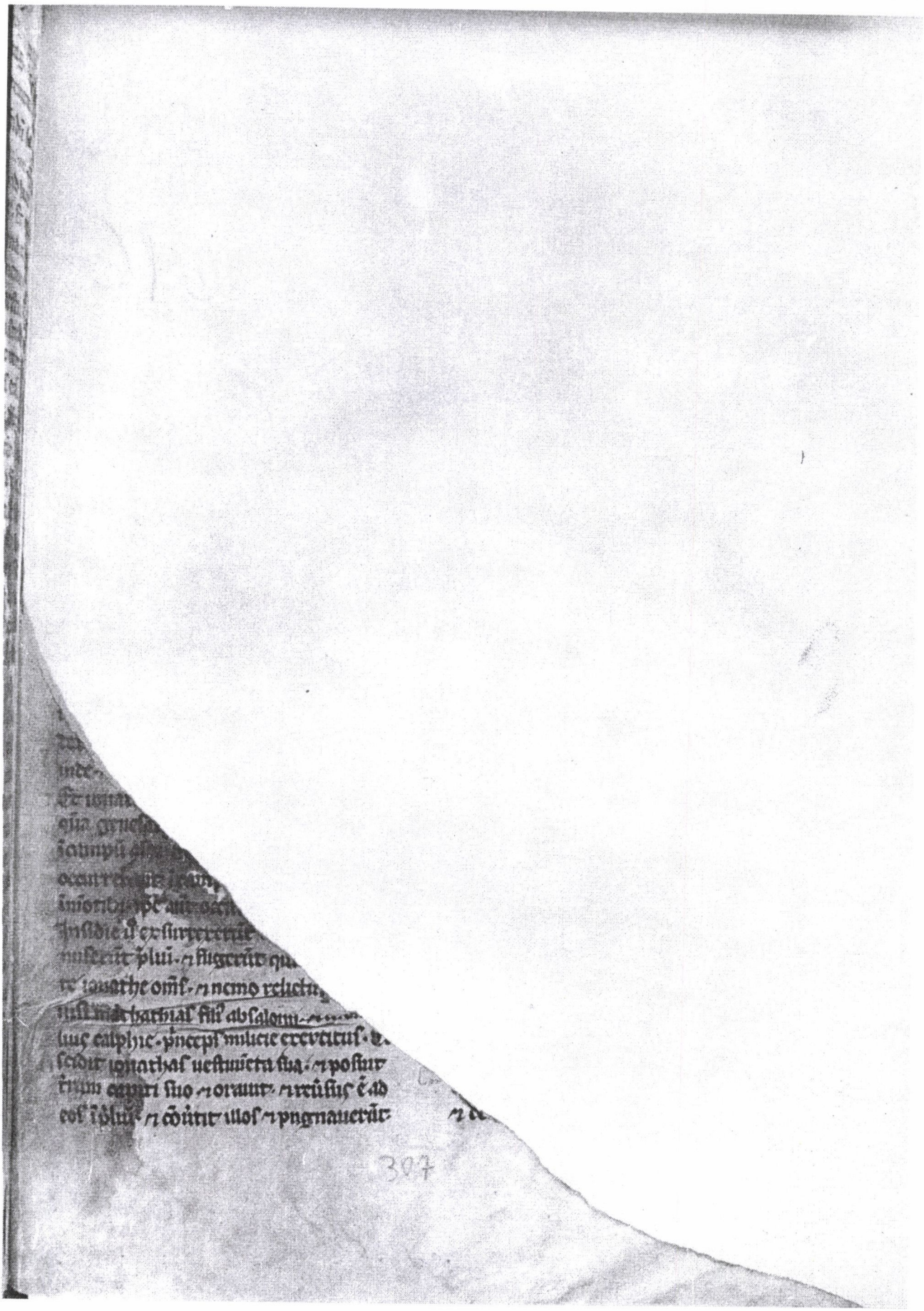

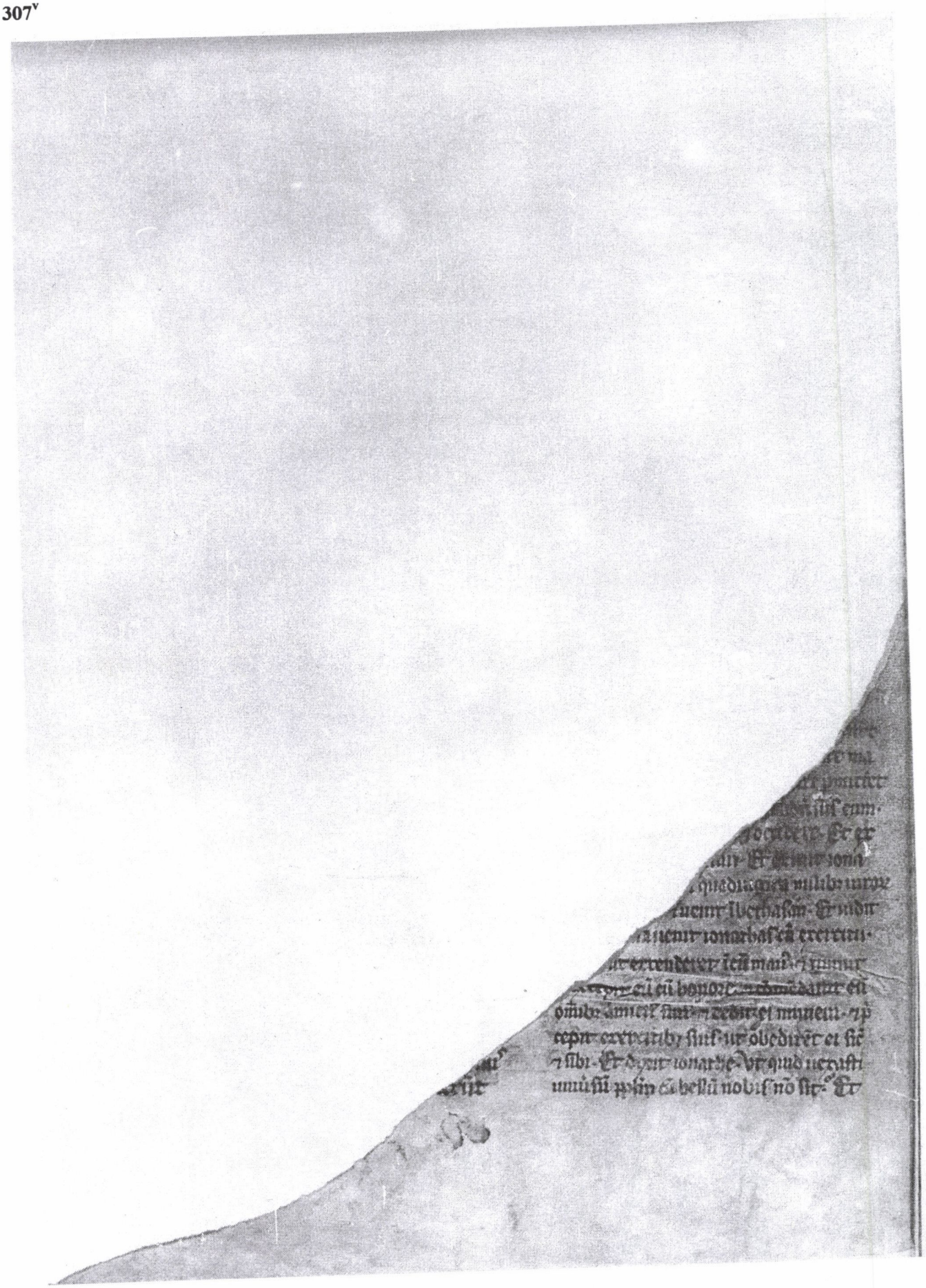

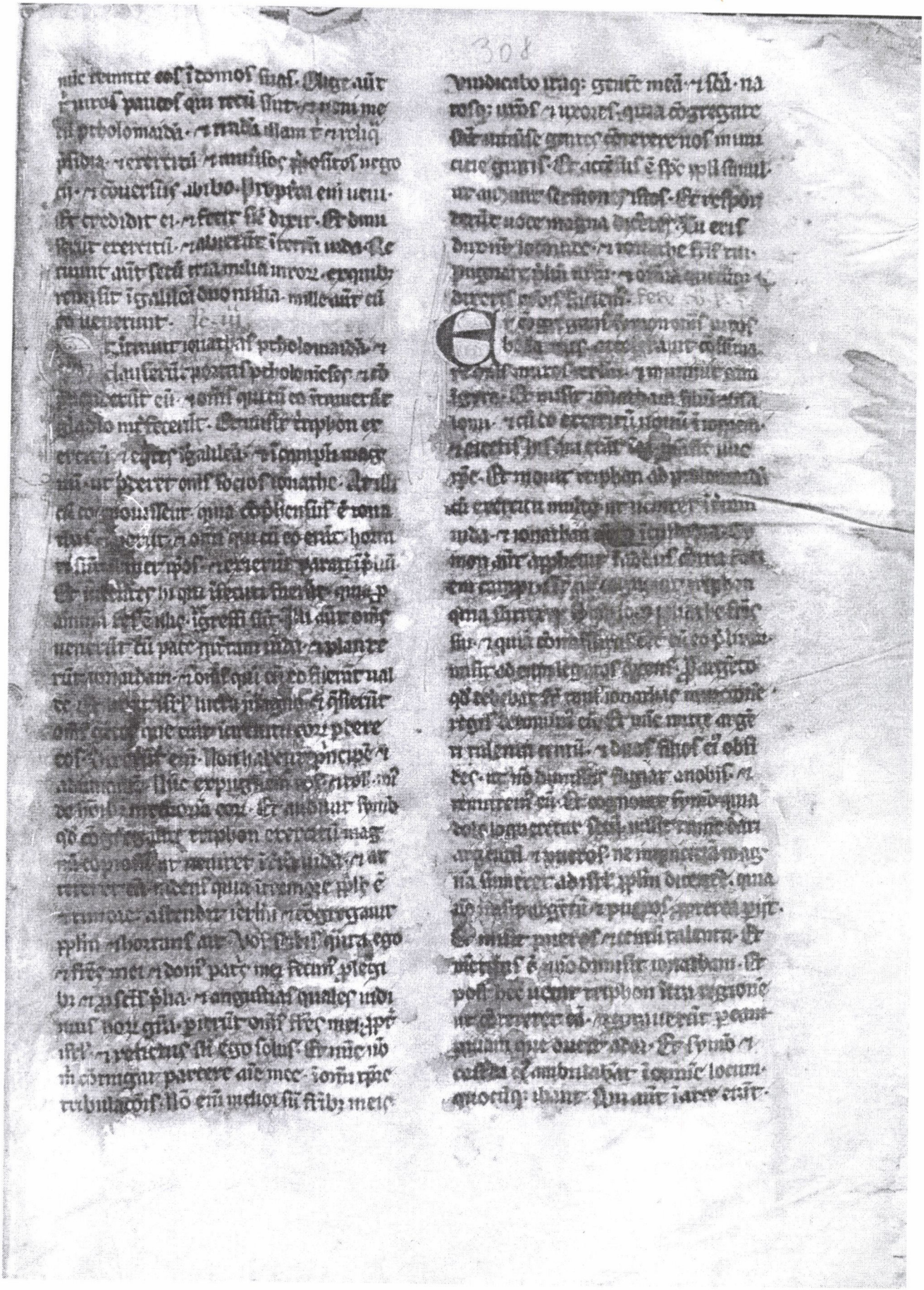

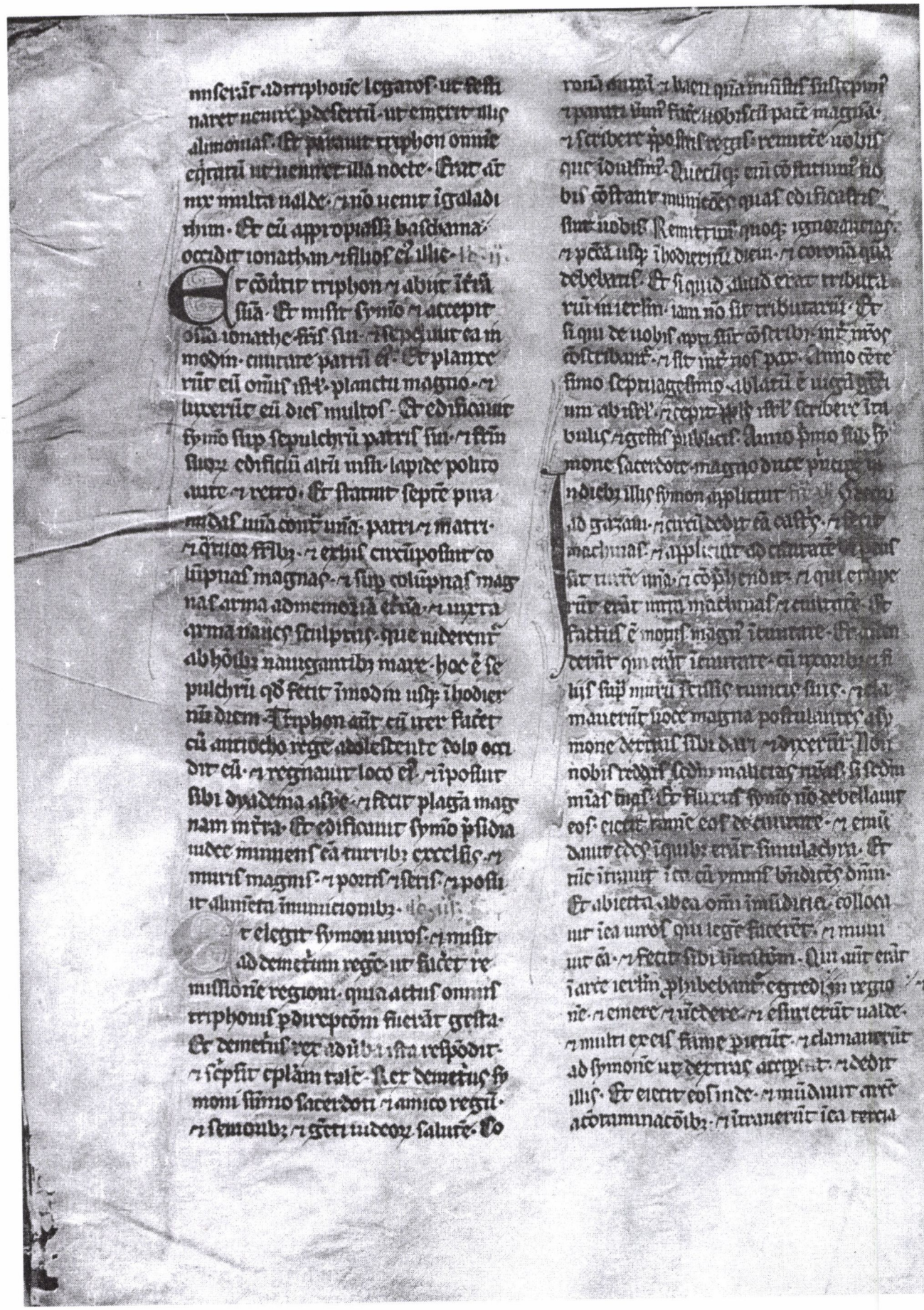

mserãt adtryphonẽ legatos ut ei
narent neuter pdesset ut emeret ulos
alimonias. Et ait tryphon omnẽ
ẽgranũ ut neuter illa nocte. Erat aũ
nix multa ualde. nõ uenit igaladi
nim. Et cũ appropiasset basdema
occidit ionathã. filios eius ibi.

Et cõuertit tryphon. abiit ĩtrã
suã. Et misit symõ. et accepit
ossa ionathe fratis sui. et sepelierunt ea in
modin ciuitate patrũ eius. Et planxe
runt eũ omnis israel planctu magno. et
luxerũt eũ dies multos. Et edificauit
symõ sup sepulchrũ patris sui. et fratres
suos. edificiũ altũ unsu lapide polito
ante. et retro. Et statuit septẽ pyra
midas una contra unã. patri. et matri.
et quatuor fratribus. et istis circũposuit co
lũpnas magnas. et sup colũpnas magnas arma
admemoriã etiã. et iuxta
arma naues sculptas. que uiderent
ab hõibus nauigantibus mare. hoc ẽ se
pulchrũ qđ fecit ĩmodũ usq; ĩhodier
nũ diem. Tryphon aũt cũ iuer faceret
cũ antiocho rege adolescente dolo occi
dit eũ. et regnauit loco eius. et iposuit
sibi dyadema ad ipe. et fecit plagã magnam in
terra. Et edificauit symõ psidia
adee munitas ea turribus excelsis. et
muris magnis. et portis et seris. et posuit
ubi alimenta ĩmunitionibus.

Et elegit symon uiros. et misit
ad demetrium regẽ ut faceret re
missionẽ regioni. quia actus omnis
tryphonis pdirept̃ fuerat gratis.
Et demetrius rex ad hec ista respondit
et scripsit epistolã talẽ. Rex demetrius sy
moni summo sacerdoti et amico regis
et senioribus et gentis iudeoꝝ salutẽ. Co
ronã auream et basin quã misistis suscepimꝰ
et parati sumꝰ facere uobiscũ pacẽ magnã.
et scribere pposit regib; remittẽ uobis
que iudulsimꝰ. Quecũq; ergo constituimꝰ uo
bis cõstant munitiones quas edificastis
sint uobis. Remittimꝰ quoq; ignorantias.
et pecca usq; ĩhodiernũ diem. et coronã quã
debebatis. Et si quid aliud erat tributi
ciuitatis ierlm. iam nõ sit tributarium. Et
si qui de uobis apti sunt conscribi mecum sint
conscribant. et sit inter nos pax. Anno centesi
mo septuagesimo. ablatus est iugum gen
tium ab israel. et cepit populus iste scribere in
stitutis et gestis publicis. Anno primo sub sy
mone sacerdote magno duce principe in
diebus illis symon applicuit castra contra
ad gazam. et circũdedit eã castris. et fecit
machinas. et applicuit ad ciuitatẽ et expugnauit
eam. et percussit turrem unã. et cõprehendit. et qui erant
in turri erant intra machinas et ciuitatem. Ita
factus est motus magnus in ciuitate. Et exal
tati sunt qui erant in ciuitate. cũ uxoribus et fi
liis suis super muros scissis tunicis suis. et alta
mauerunt uoce magna postulantes ab sy
mone dextram sibi dari. et dixerunt. Non
nobis reddas secundum malitias nostras. si secun
dum malitias tuas. Et placatus symõ non debellauit
eos. eiecit tamen eos de ciuitate. et emũ
dauit edes in quibus erant simulachra. Et
sic intrauit in eã cum hymnis et benedictis. Omni
bus abiectis ab ea omni immunditia. collocauit
ibi uiros qui legem facerent. et munit
uit eã. et fecit sibi ibidem. Qui aũt erant
in arce ierlm. prohibebant egredi in regio
nem. et emere et uendere. et esurierunt ualde.
et multi ex eis fame perierunt. et clamauerunt
ad symonem ut dextram acciperent. et dedit
illis. Et eiecit eos inde. et mundauit arcem
ab omnibus. et staturam ibi tercia

tria dic

309

⁊ uicesima sedi mēsis. anno cēntesimo
septuagesimo primo. cū laude ⁊ ramis
palmaꝝ. ⁊ cythar̄is ⁊ cymbalis. ⁊ na
blis ⁊ ymnis ⁊ canticis. qa cōtritus ē
numicus magn⁹ ex isr̄l. Et cōstituit
ut omnib⁹ annis agerēt. dies hi cū leti
cia. Et munivit urbē rēpu. q erat se
cus arcē. ⁊ hītauit ibi xpc. ⁊ qui cū eo
erāt. Et audit symō iosiem filiū suū. qđ
uir esset fortis. ⁊ posuit eū ducē uulgi
uirtutū. ⁊ hītauit gazaris. fir. vi.

Anno centesimo septuagesimo secō
cōgregauit rex demetrius exercitū
suū. ⁊ abiit in mediam adcōbibendā sibi au
xilia. ut expugnaret triphonē. ⁊ audi
uit arsaces rex pfidis ⁊ medie. qa ītrauit
demetrius cōfines suos. ⁊ misit unū de pn
cipib⁹ suis. ut cōprehenderet eū uiuū. ⁊
adduceret ei. adste. Et abiit ⁊ peruasit
castra demetrij. ⁊ cōprehendit eū. ⁊ duxit
eū ad arsacē. ⁊ posuit eū ī custodia. Et
siluit omnis trā iuda. omnib⁹ diebus symonis.
⁊ qsiuit bona gētis suę. ⁊ placuit illis
potestas ei. ⁊ glā ei oppb⁹ diebus. ⁊ cū oī
omni gla sua accepit ioppē in portū. ⁊ fe
cit introitū ī insulis maris. ⁊ dilatauit
fines gētis suę. ⁊ optinuit regionē. ⁊ cō
gregauit captiuitatē multā. ⁊ dominat⁹
ē gazarę. ⁊ bethsure. ⁊ archi. ⁊ abstulit
īmundicias abea. ⁊ nō erat qui resistēret ei.
Et unusquisq; colebat trām suā cū pace. ⁊
trā iuda dabat fructus suos. ⁊ ligna cam
pi dabāt fructū suū. Senores ī platheis
sedebāt omnes. ⁊ de bonis trē tractabant.
⁊ iuuenes ī duebāt se glā. ⁊ stolas belli
cantib⁹ tribuebāt alimonias. ⁊ cōstitue
bāt eis. ut essent uasa munitionis. quo
ad usq; nominatū ē nomē glē eius. usq;
ad extremū trē fecit pacē finp̄ terram. fle
gel cōtriti sūt ī diebus illius. ⁊ cōfirma
ti sunt omnes humiles ppli sui. ⁊ legē exq̄
sierunt. ⁊ abstulit omnē iniquū ⁊ ma
lū. Sca glificauit. ⁊ multiplicauit
uasa templi.

Et audiū ē rome. qa defunctus
ē ionathas. ⁊ uulgi ī sparciatis
cōtristati sūt ualde. Ut audierūt
aūt qđ symō frr eius fecisset pro ionathā
fratre suo. ⁊ pro se. ⁊ pugnasset pro eis
tota die. ⁊ expugnasset regionē
⁊ ciuitates ī ea. scripserūt ad eū in
buius ereis. ut renouarēt amicitias.
⁊ societatē quā fecerūt cū iuda. ⁊ io
nathā fratribus eius. Et lecte sūt ī cōspec
tu ecclie ī ierlm. Et hoc exemplum
epl'ę quas miserūt sparciate. Spar
ciatarū princeps. ⁊ ciuitatis symoni sa
cerdoti magno. ⁊ senioribus. ⁊ sacerdo
tibus. ⁊ reliquo pplo iudeoꝝ. salutē. Lega
ti q missi sūt ad pplm nr̄m. nūciauerūt nob̄
de uita glē. ⁊ honore ac leti
cia. ⁊ gauisi sumus ī introitu eoꝝ. Et
sermones qui ab ipis erāt dicti. ī cōci
lio pli sic. Numenius antiochi fi
lius. ⁊ antipat⁹ iasonis filius. legati iu
deoꝝ uenerūt ad nos. renouantes
nobiscū amicitiā p̄stinā. Et placuit
pplo excipere uiros glōse. ⁊ ponere
exemplū sermonū eoꝝ ī segregatis
pli libris. ut sit admemoriā pplo Sparciatarū. Exemplū aūt horū scripsi
mus symoni magno sacerdoti.

Post hec misit numenium symon
romā. ī ramem clipeū aureū. ⁊
magnū pondus. minas mille. ad stru
enda q cū eis societatē. Qui audisset
aūt pplus romanus sermones istos dixe
runt. Quā gratiā actionē reddemus symo
ni. ⁊ filiis eius. nos enim restituimus eum fra

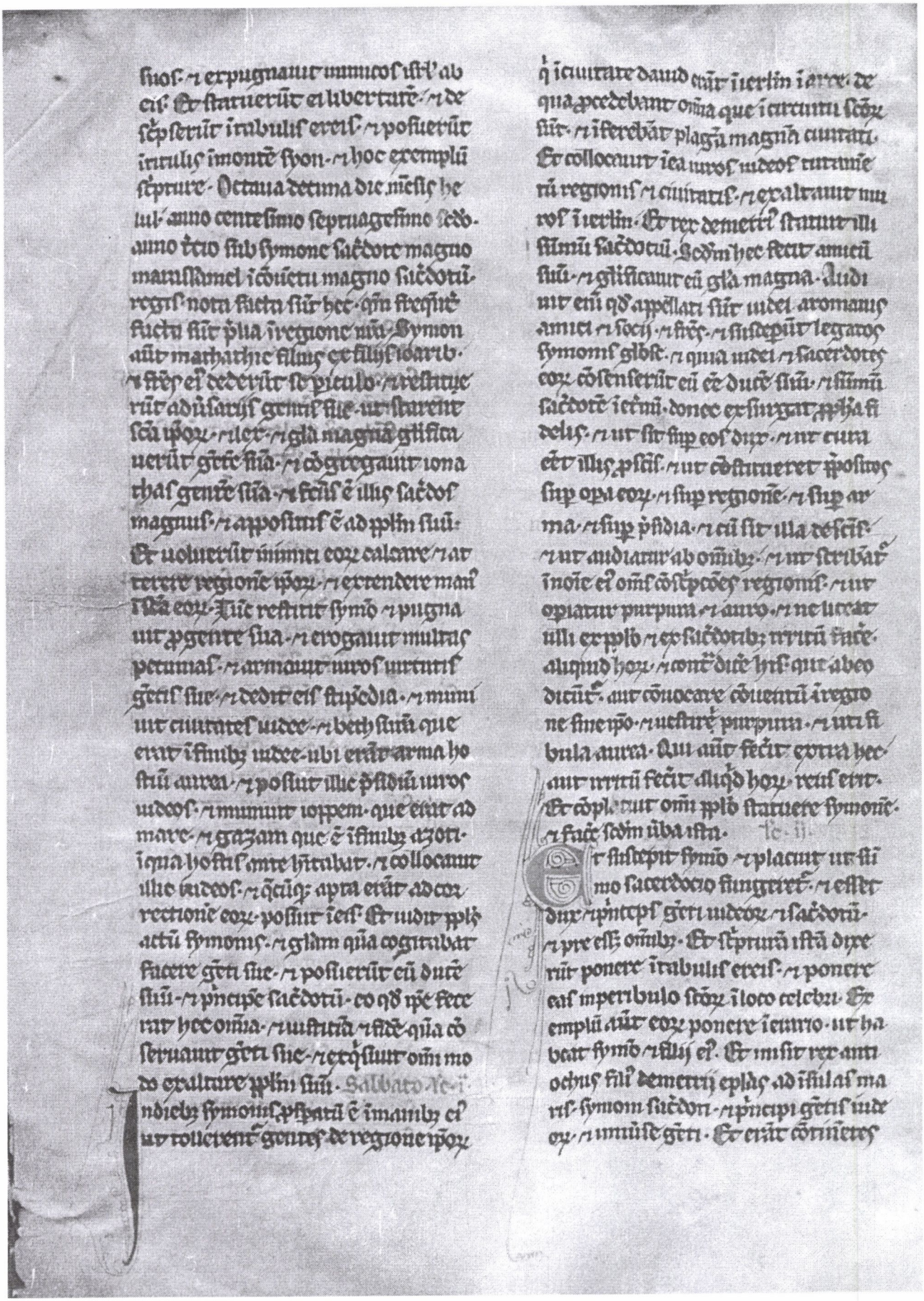

suos. ⁊ expugnauit mmicos isrl' ab
eis. Et statuerũt ei libertatẽ. ⁊ de
sẽpserũt i tabulis ereis. ⁊ posuerũt
in tulis i monte syon. ⁊ hoc exemplũ
scripture. Octaua decima die mẽsis he
ul. anno centesimo septuagesimo sẽdo
anno ẽtio sub symone sacẽdote magno
matusalamel i cõuictu magno sacẽdotũ
regis. nota facta sũt hec. qm fregisse
fluctu sũt plia i regione mã. Symon
aũt matathie filius ex filiis ioarib.
⁊ fres ei dederũt se periculo. ⁊ restitue
rũt ad ũsaris gentis sue. ut starent
sca upon. ⁊ ler. ⁊ gla magna glificã
uerũt gẽtẽ suã. ⁊ cõgregauit iona
thas gentẽ suã. ⁊ fcus ẽ illis sacẽdos
magnus. ⁊ appositus ẽ ad pplm suũ.
Et uoluerũt mmmei eox calcare. ⁊ ar
cere regionẽ upon. ⁊ extendere manꝰ
sua eox. Tũc reddit symõ. ⁊ pugna
uit pgente sua. ⁊ erogauit multis
pecunias. ⁊ armauit uiros uirtutis
gẽtis sue. ⁊ dedit eis stipẽdia. ⁊ mmi
uit ciuitates iudee. ⁊ beth sunã que
erat i finibꝰ iudee. ubi erãt arma ho
stiũ aurea. ⁊ posuit illuc pfidiũ uiros
udeos. ⁊ munuit ioppem. que erat ad
mare. ⁊ gazam que ẽ i finibꝰ azoti.
in qua hostis ante habitabat. ⁊ collocauit
illuc iudeos. ⁊ qcũq; apta erãt ad cor
rectionẽ eox. posuit ibi. Et uidit pplm
actũ symonis. ⁊ glam qua cogitabat
facere gẽti sue. ⁊ posuerũt eũ duce
suũ. ⁊ pncipe sacẽdotũ. eo qd hec fece
rat hec oia. ⁊ iustitiã ⁊ fidẽ qua cõ
seruauit gẽti sue. ⁊ exqsierat oĩ mo
do exaltare pplm suũ. Salbato fe. ii
ndiebꝰ symonis pfectũ ẽ i manibꝰ ei
ut rotlerent gentes de regione eox
in ciuitate dauid cũ lectis i quibus
erãt de qua pcedebant oĩa que i circuitu scõ
sũt. ⁊ ferebãt plagã magnã cuntis.
Et collocauit ibi uiros iudeos custodie
rũ regionis. ⁊ ciuitatis. ⁊ exaltauit mu
ros ierlm. Et rex demetrius statuit illi
filiũ sacẽdotiũ. Sedm hec fecit amicis
suis. ⁊ glificauit eũ gla magna. audi
uit eñ qd appellati sũt iudei aromanis
amici. ⁊ socii. ⁊ fres. ⁊ studuerũt legatos
symonis glbre. ⁊ qua iudei ⁊ sacerdotes
eox cõsenserũt eis ẽ duce suo. ⁊ sũmo
sacẽdote i ctũ. donec exsurgat pphta fi
delis. ⁊ ut sit sup eos dux. ⁊ ut curam
ẽt illis plis. ⁊ ut cõstitueret ꝑ posi
sup opa eox. ⁊ sup regionẽ. ⁊ sup ar
ma. ⁊ sup pfidia. ⁊ cũ sit illa de scis
⁊ ut audiatur ab oĩbꝰ. ⁊ ut scribãt
in nõe ei oĩs cõscriptiones regionis. ⁊ ut
opiatur purpura. ⁊ auro. ⁊ ne liceat
ulli ex plo ⁊ ex sacẽdotibꝰ irritũ facere
aliquid horũ. ⁊ contradicẽ his qui aduer
dicerẽ. aut cõuocare cõuentũ i regio
ne sine põ. ⁊ uestire purpura. ⁊ uti fi
bula aurea. Qui aũt fecerit extra hec
aut irritũ fecerit aliqd horũ. reus erit.
Et cõplacuit oĩ plo statuere symonẽ.
⁊ facere sedm uba ista. Fe. ii

Et suscepit symõ. ⁊ placuit ei sũ
mo sacerdocio fungi. ⁊ esse
dux. ⁊ pncipes gẽti iudeox. ⁊ sacerdotũ.
⁊ pre eis oĩbꝰ. Et scripturã istã dixe
runt ponere i tabulis ereis. ⁊ ponere
eas in peribulo scõrũ i loco celebri. Et
emplũ aũt eox ponere i cuneo. ut ha
beat symõ. ⁊ filii ei. Et misit rex anti
ochus filius demetrii epla ad ionathã fra
trem symonis sacẽdotem. ⁊ pncipem gẽtis iude
ox. ⁊ inimicũ se gẽti. Et erãt cõmisceꝰ

hūc modū · ſ. rex antiochuſ ſymoni ſa
cerdoti magno · ⁊ gẽti iudeoꝝ ſalutẽ ·
ſm̄ q̄dē peſtilentes oppreſſerūt regnū patrū nr̄oꝝ · uolo aūt iudicare
regnū · ⁊ reſtituere illud ſicut erat
antea electū · feci multitudinē exerci
tuſ · ⁊ feci naues bellicaſ · uolo aūt pce
dere p regiones · ut ulciſcar meoſ qui
corruperūt regionē mēam · ⁊ qui deſo
lauerūt ciuitateſ multaſ in regno meo ·
hūc g̃ ſtatuo t̄ oēſ oblatiōes · quaſ
remiſerūt t̄ ante me reges · ⁊ q̄cūq;
alia dona remiſerūt t̄ · Et p̄mitto t̄
facē p̄cuſſuꝝ ap̄ri nūmiſmatiſ in re
gione tua · iheruſalē aūt ſanc̄a ēſ · ⁊ liue
rā · ⁊ oīa arma que fabricauī ſunt ·
⁊ p̄ſidia que exſtruxiſti que teneſ · ma
neant t̄ · ⁊ omne debitū regū · ⁊ que
futura ſūt regia ex hoc · ⁊ horū rēpuſ
remittūt t̄ · Cū aūt optinuerit reg
nū nr̄m · glorificabimꝰ te ⁊ gentē tuā ·
⁊ rēplū gl̄a magna · ita ut manifeſte
tur gl̄a uīa ſuper te · ⁊ in

Anno centeſimo ſeptuageſimo q̄rto
exiit antiochuſ in terrā patrū ſuoꝝ ·
⁊ cōuenerūt oēſ exercituſ · ita ut
pauci eſſent cū tryphone · Et inſequē
s̄ eū rex antiochuſ · ⁊ uenit dorā fu
giens p̄ maritima · Scribebat enī q̄d cō
gregata eſſet in eū mala · ⁊ relinq̄t eum
exercituſ · Et applicuit antiochuſ ſup
dorā cū centū uigīti milibꝫ uiroꝝ
belligeratoꝝ · ⁊ ſeptē milibꝫ eq̄tum ·
⁊ circuiuit ciuitatē · ⁊ naues amari
accelleruīt · ⁊ oppugnabāt ciuitatē a terra
⁊ mari · ⁊ nemīnē ſinebant egredi neq;
ingredi · Venit aūt numenius ⁊ qui cū
eo erāt ab urbe roma hāntes epiſtolas re
gibꝫ · ⁊ regionibꝫ ſcriptas · in quibꝫ cōti
nebant hec · Lucius cōſul romanoꝝ
ptolomeo regi ſalutē · Legati iudeoꝝ
uenerūt ad nos amici nr̄i reno
uantes p̄ſtitā amicitiā · ⁊ ſocietatē ·
miſſi a ſymone p̄nce ſacerdotū · ⁊ po
pulo iudeoꝝ · Attulerūt aūr · ⁊ clipe
um aureū minaꝝ mille · Placuit ergo
ſcribere nobiſ regibꝫ · ⁊ regionibꝫ
ut nō inferāt illiſ mala · neq; impugnēt
ciuitateſ eoꝝ · ⁊ regiones eoꝝ · ⁊
ut nō ferāt auxiliū pugnantibꝫ ad
uerſuſ eoſ · Viſum ē aūt nobiſ · accipe
re eoſ clipeū · Si qui ergo peſtilentes
refugerūt de regione ipoꝝ ad noſ ·
tradite eoſ ſymoni p̄nci ſacerdotū ·
ut iudicet in eoſ ſm̄ legē ſuā · Hec
eadē ſcripſit demetrio regi · ⁊ attha
lo · ⁊ arube · ⁊ arſaci · ⁊ omnib regio
nibꝫ · ⁊ lacedemone · ⁊ ſparteatis · ⁊ delo
⁊ mendo · ⁊ ſicione · ⁊ carie · ⁊ ſamum ·
⁊ pamphiliam · ⁊ lyciam · ⁊ halicarna
ſſū · ⁊ rodū · ⁊ phaſelida · ⁊ coo · ⁊
ſyden · ⁊ arado · ⁊ gortynā · ⁊ gnidū ·
⁊ cyprū · ⁊ cyrenen · Exemplū aūt
horū ſcripſerūt ſymoni p̄nci ſacerdo
tī · ⁊ pplo iudeoꝝ

Res cōfortauimuſ in dño · ⁊ p̄teritā
murutiſ eſ · iduure uolarmatu
m dei ut poſſitiſ ſtare aduſuſ inſidi
aſ diaboli · Aſpice dñe quia facta eſt

Vidi domū ſedentē ſup ſolū ex criſtallo ·

⁊ plena erat omni ſorte mundiciē eiuſ · ⁊ oa

que ſubipo erant replebant replā · ouoꝝ ·

Sup muroſ uidi iheruſalē conſtitui caſtodes · tota

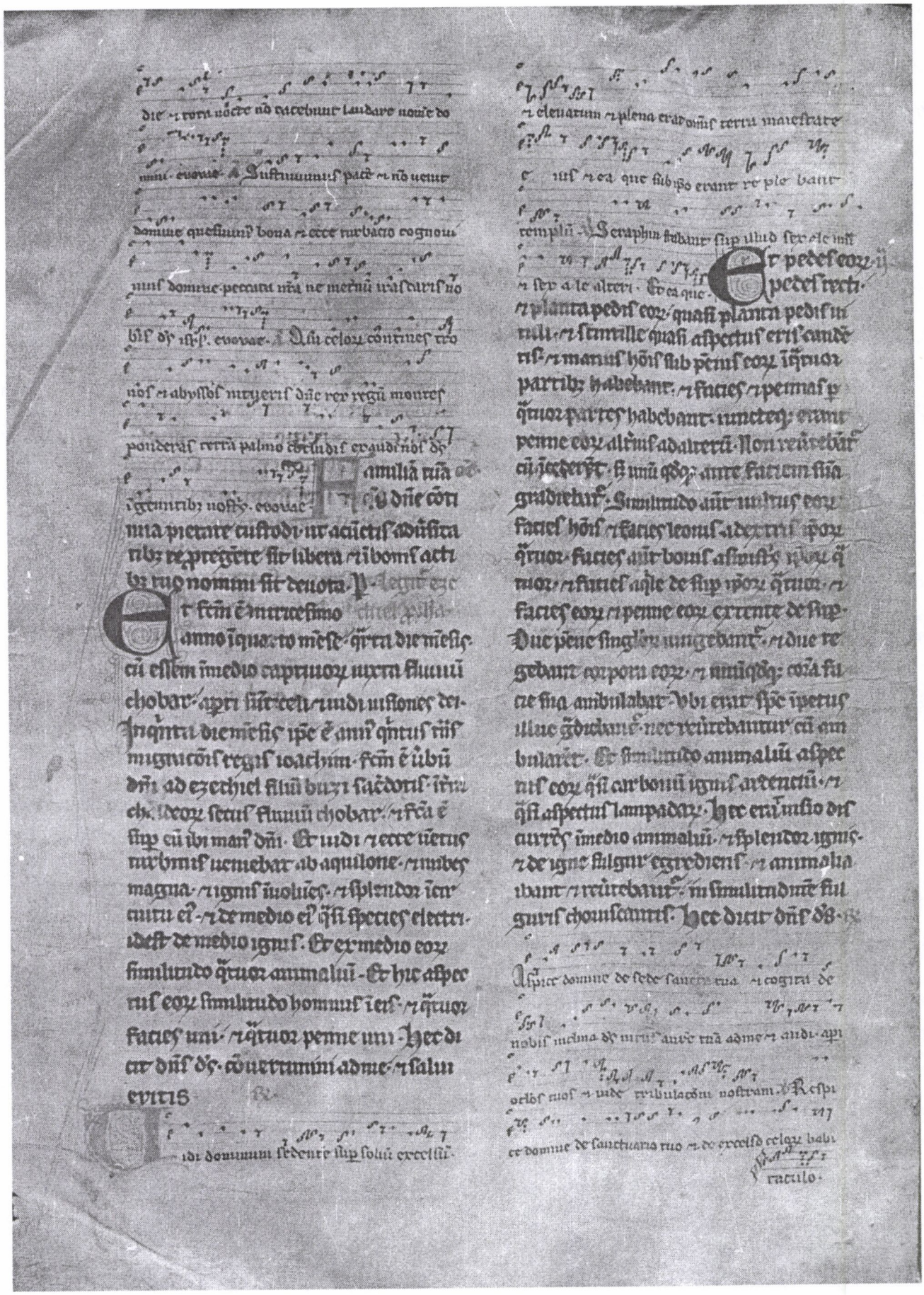

Quomq; aspicerẽ animalia appa-
ruit rota una sup terã uxta an
malia habens q̃tuor facies. & aspectus
rote & opus eaꝝ q̃si visio mari. Et una
similitudo q̃tuor. & aspectus eaꝝ & o
pera. q̃si sit rota in medio rote. Ꝑ q̃tuor par
tes eaꝝ eunt. vadit & nõ reuertebant cũ
ambularẽt. Statura quoq; erat rotis
altitudo. & horribilis aspectus. & rotã
erant plenũ oculis in circuitu ipsoꝝ q̃tuor.
Cũq; ambularẽt animalia. ambulabãt pa
riter & rote uxta ea. Et cũ eleuarẽt animа
lia de terra. eleuabant̃ simul & rote. Quocũ
q; ibat spes illuc eunte spũ. & rote pariter
leuabant̃ sequentes ea. eũ. Ipse enim uite erat
in rotis. Cũ euntibus ibant. & cũ stantibus stа
bant. & cũ eleuatis a terra pariter leuabant̃
& rote sequentes ea. quia spes uite erat in rotis.
Et similitudo sup caput animalium firma
menti q̃si aspectus cristalli horribilis. & ex
tente sup capita eoꝝ desup. Sub firma
mento aũt penne eoꝝ recte alterius ad alte
rũ. Vnũq̃q; duabus alis uelabat corpus
suũ. & alterum similit̃ uelabat̃. Hec dicit.

Aspice domine quia facta est desolata omnis plena
diuitijs sedet in tristitia domina gentium. uide ego
consolemur eam inquit ds. Ploranꝫ plo
rauit in nocte. & lacrime eius in maxillis eius. Nõ e

Sermo gregorij pape. de. iñ.

Anno tricesimo ezechiel ꝑphe cel
apti sũt. & uidi uisiones dei. uxta
fluuium chobar. quia q̃si tricesimo an
nis sue anno. dñs ad fluuium iordanis uenit.
Ibi itaq; cel apti sũt. quia spes incolũbia
descendit. Vox quoq; de celo sonuit dicẽs.
hic est filius meus dilectus. in quo mihi co
placui. Sz & q̃a hebrea uba multum
nobis admysteriũ inꝑpellandũ ualẽt.
Nam chobar interpretat̃ grauitudo uel
grauitas. ezechiel fortitudo dei. buzi
despectus. uel cõtẽptus. caldei captiuã
tes uel q̃si demones. Venit g̃ ezechiel
uxta fluuiũ chobar. Quia cũ chobar
grauitudo uel grauitas dicat̃. quid p
chobar fluuiũ. nisi humanũ genꝰ cõgrue
designatur. q̃d aborta defluxit admorte
& graue sibi est ex peccatis que ꝑpetrat
& portat. quia sicut sẽptũ est. inquitas
in terrestre plumbi sedet. Onus enim ꝑcti grаue
est. quia nõ permittit animũ ad sublima
leuari. Vnde & ꝑ psalmistam dicit̃. filij
hominũ usq; quo graue corde. Sẽptũ ũ de
dño est. quia ipse est deus uerus & deus sanа

Sup muros tuos ierlm constitui custodes tota
die & nocte nõ tacebũt laudare nomen domini.
Qui reminiscimini domini ne taceatis & nec detis
silentiũ ei. Tota die Venit g̃ ezechi
el uxta fluuiũ
chobar. quia fortitudo dei ꝑ incarnatio
nis sue misteriũ. ꝑpinqre dignata est pec
catoꝝ suoꝝ ponderi portatum generi
humano. qđ aborta suo tortudine defluxit
ad mortẽ. sicut de illo ꝑpsalmista
dicit̃. Sit erit tẽꝑ in loco illo. qđ plantа
tũ est secus decursus aquaꝝ. Juxta de
cursus q̃ppe aquaꝝ plantatus est. q̃a
uxta lapsus incarnatus est & fluenciũ
ꝑbaꝝ. Ezechielem aũt fortitudinẽ dei
buzi ũ despectũ interpretari dixim̃. Sz
ezechiel est filius buzi. quia ex illo ꝑbo
unigenitus dei maiestatis dignatus est

quē ꝑ culpā ꝑfidie dñs despexit· fortitudo ꝙ dei exterminii ut despectu nascit· qua redemptor uī humanitatē assumere ex ꝑplo ꝑfido ⁊ ingrato digna nō ē· Venit ꝙ iram caldeoꝝ· Caldei mēpretant ut dixim· captiuātes uel ḡsi demones· Iniqui ⁊ eā qua ⁊ ipi iniquitates ꝑpetrant· ⁊ ad iniquitatē alios ꝑsuadendo trahunt· minus captiuates sūt· Qui recte quoq; ⁊ ḡsi demones interpretant· qua hi qui ⁊ alios ad iniquitatē suadendo ꝑtrahūt· ipsemet ipis ministrāt demonū ad iniquitatē sustinent· quippe demones ꝑ naturā nō sunt· Venit ꝙ fortitudo dei iram caldeoꝝ· quia nisi eos unigenitus pars apparuit· q ⁊ ipsemet ipse ad peccā alios captiuantes trahebāt·

Muro tuo in expugnabili circūdetur nos
domine ⁊ armis nos poteris pregre nos semp
ubera domine deus isrl· clamantes ad te
Erue nos domine in nīp abilibus tuis ⁊ da glām
nomini tuo· Libera dñe.

Sed exposita omīs sermo ad ꝑsonā redeat· Et cū ē sup eā ibi manū dñi· Manū ut brachium dñi filius dicit· quia ꝑ ipm omnia facta sūt· De quo etiam psalmista ait· fiat manus tua ut saluū me faciat· Manus ergo dei· que ꝑ dominicā nō ē facta sed genita· humanitatē facta ē· ut humanū genus uulnera sanaret· Ibi ḡ ꝑplā iconiacōm unigenitus agnouit· ubi sup se manū dñi factam uidit· Qd ut hic subdit· uidi· ⁊ ecce uentus turbinis uenebat ab aq̄lone· i tuendū nobis ē· quis sit i ꝑplis ubis ordo locutōis· q; cū sup de ipo diceret· aperti sūt celi· ⁊ uidi uisiones dei· postea tāqm si de alio narret· adiungit· ⁊ fca ē sup eā ibi manus dñi· ac deinde quasi ad se reuers· ⁊ dicit· Et uidi ⁊ ecce uentus turbinis uenebat ab aq̄lone· Quid ē hoc qd m ezechiel loquit· modo de ezechiele· Si protinus dicer de se· sin de alio nuncupatiua questio nō fuisset· sed ḡ ē hoc· qd sic narrat· sermo ꝑphetic⁹· ut m de se ꝑplā loquatur· m de ipo quasi aliꝰ loqui uideat· Sed stricti dū ē· quia hi qui ꝑphetie spū replent· hoc qd aperte nō nūqm loquunt de se· ⁊ nō nūqm sic de se ut alia tāqm de aliis ꝑferāt· idcirco qua nō ꝑplā· et ipse sic loquit ꝑ ꝑplam· Deo enī qd ꝑpos sermo fit· ipi loquunt de se· ⁊ deo qd aspirāt sibi spū loquunt· idē scs ipse loquit· ꝑpos loquit de ipis· etiā utrāq; detestantes qui ait· Nō enī uos estis qui loquimini· et ipse pater uester q loquit in uobis· Hinc etiā moyses ait· Et erat moyses uir mitissim⁹ sup omnes homines· q moramur· Item· Qui enī nō dicit eam· et erit ꝓfecto aperte idicat· quia his qui pullū de illo loquebantur· alius erat· Hinc iohes ait· Vidit illū discipl⁹ quē diligebat ihc· Unde ⁊ paulus· ut nō se ee qui loquebatur ostenderet· dixit· An experimentū q̄rit is· qui in me loquit xp̄c· Qui ḡ i locutōe ꝑphetica· alter ē qui ꝑsidet· alter qui obsequit· cū de ipo ꝑplā loquitur· ꝑsona obsequentis ē· Cū u ꝑplam ipse loquit de ꝑplā· subtilit⁹ ꝑsidentis ē· Recte ergo ⁊ nīqm de alio dicit· Factum est sup eā ibi manus dñi· ⁊ de se primus adiungit·

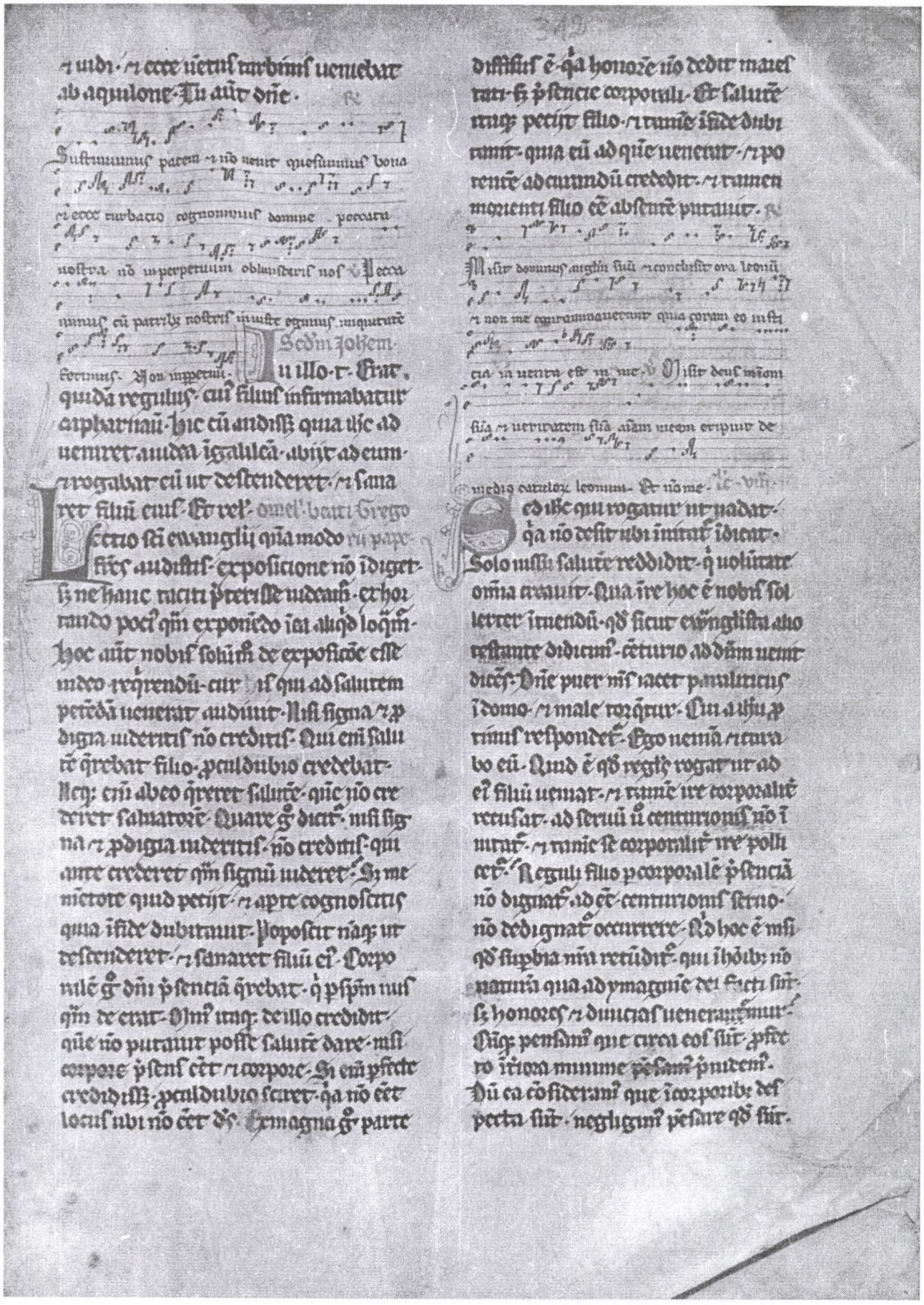

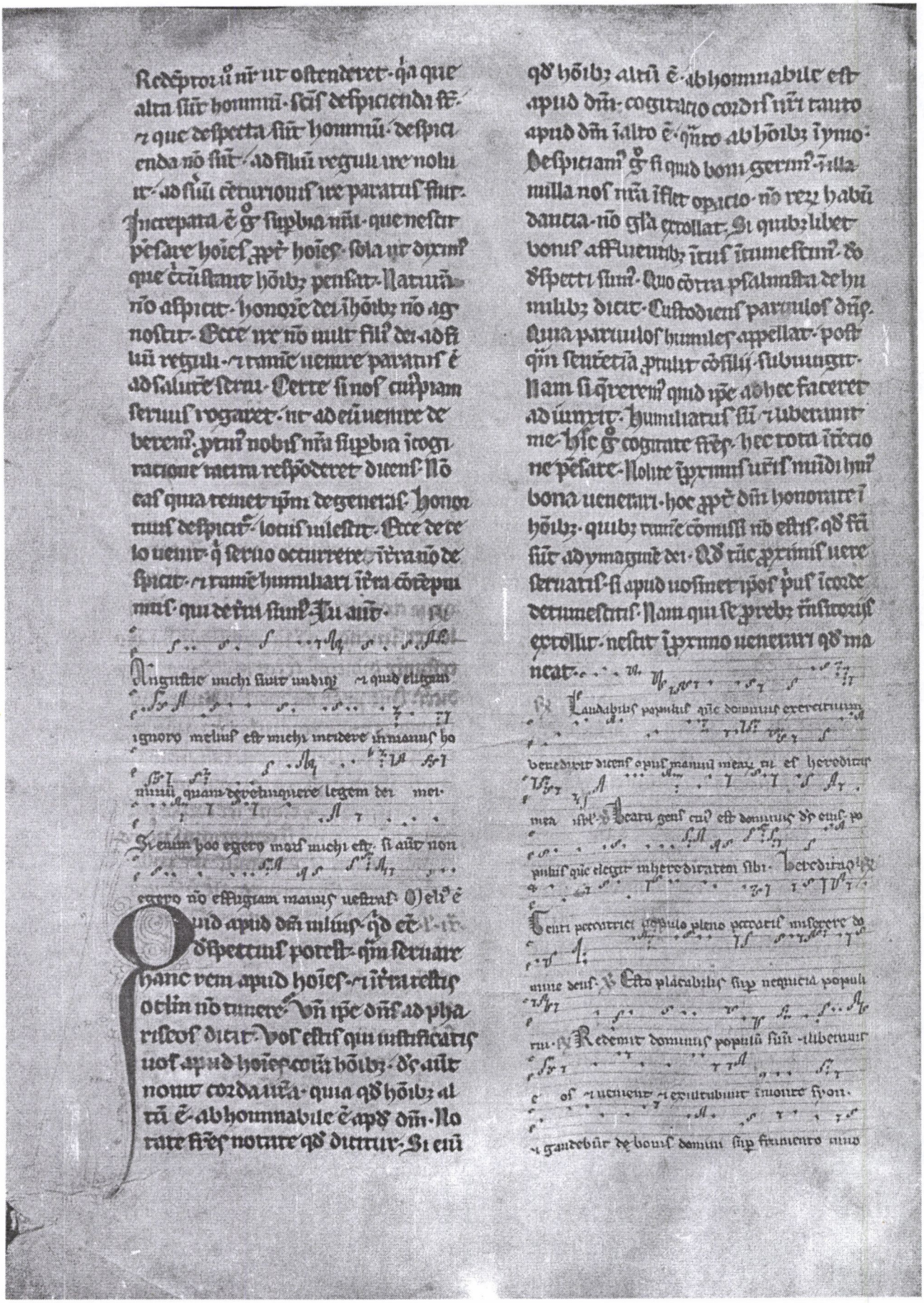

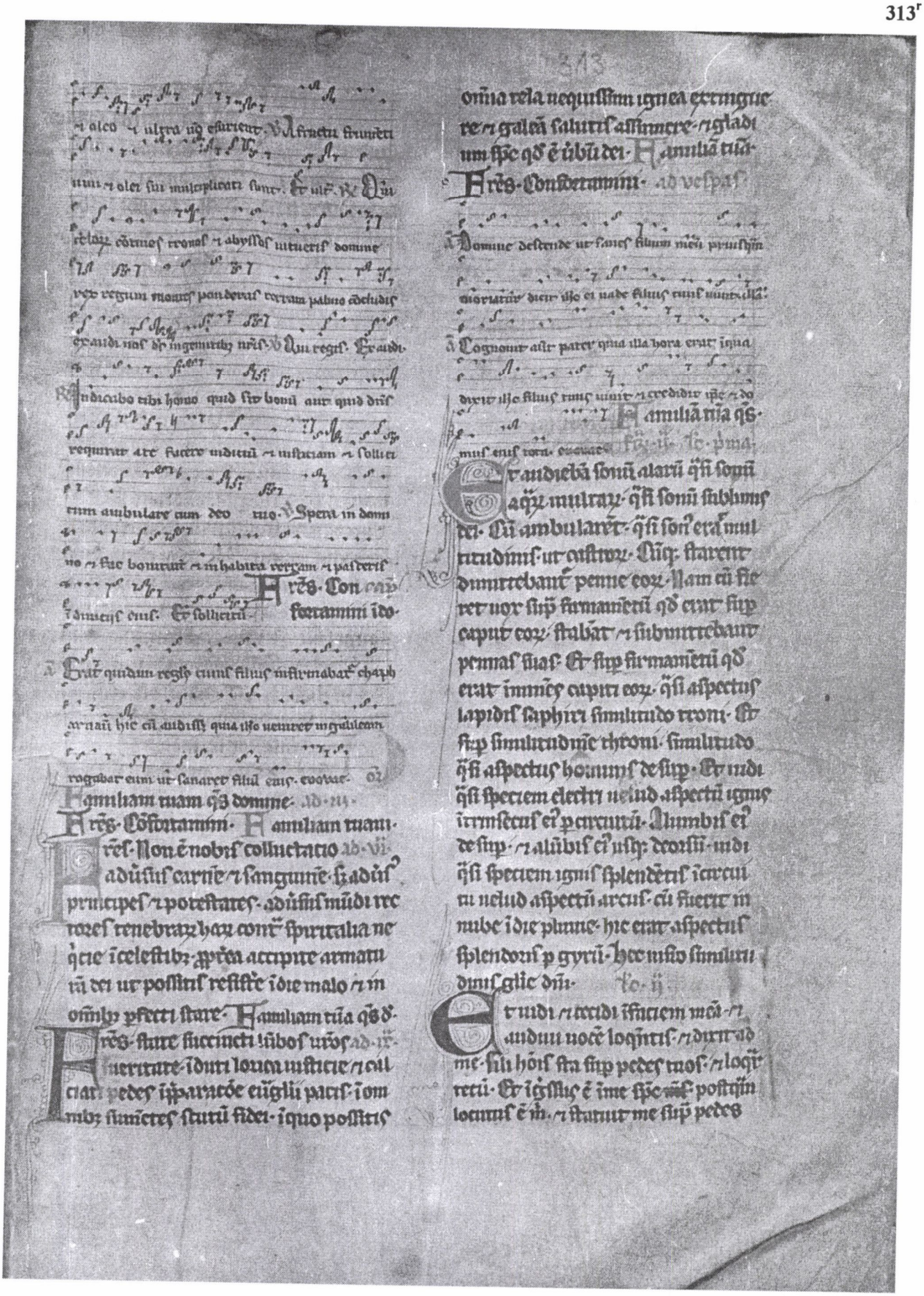

meos. et audivi loquentem ad me et dicentem. Fili hominis mitto ego te ad filios
israel. ad gentes apostatrices. que recesserunt a me. Patres eorum prevaricati
sunt pactum meum usque ad diem hanc.
et filii dura cervice et indomabili cor
de sunt. ad quos ego mitto te. et dices
ad eos. Hec dicit dominus deus. Si forte vel
ipsi audiant. et si forte quiescant. do
mus exasperans est. et scient quia propheta
fuerit in medio eorum. Tu ergo fili hominis ne
timeas eos. neque sermones eorum metuas.
quoniam increduli et subversores sunt tecum. et
cum scorpionibus habitas. verba eorum ne
timeas. et vultus eorum ne formides. quia
domus exasperans est. Loqueris ergo verba mea
ad eos. si forte audiant et quiescant. quoniam
irritatores sunt. Luc. iii.

Tu autem fili hominis audi quecumque lo
quor ad te. et noli esse exasperans si
cut domus exasperatrix est. Aperi os tuum et
comede. quecumque ego do tibi. Et vidi et
ecce manus missa ad me. in qua erat involutus
liber. et expandit illum coram me.
qui erat scriptus intus et foris. Et scripte e
rant in eo lamentationes. et carmen. et ve.
Et dixit ad me. Fili hominis quodcumque inveneris
comede. Comede volumen istud. et vade
loquere ad filios israel. Et aperui os meum. et
cibavit me volumine isto illo. et dixit
ad me. Fili hominis venter tuus comedet. et
viscera tua complebuntur volumine isto.
quod ego do tibi. Et comedi illud. et factum est in
ore meo sicut mel dulce. Et dixit dominus ad
me. Fili hominis vade ad domum israel. et loqueris
verba mea ad eos. Non enim ad populum profundi
sermonis. et ignote lingue tu mitteris.
ad domum israel. neque ad populos multos profun
di sermonis. et ignote lingue. quorum non
possis audire sermones. Et si ad illos mitte
reris ipsi audirent te. domus autem israel nolunt
audire te. quia nolunt audire me. Omnis quippe
domus attrita fronte est. duro corde. Ecce
dedi faciem tuam valenciorem faciebus eorum.
ut adamantem et ut silicem dedi faciem tuam.
Ne timeas eos neque metuas a facie eorum. quia
domus exasperans est. Ezech. iii. Luc. prima.

Et dixit dominus ad me. Fili hominis omnes sermo
nes meos quos loquor ad te. assume
in corde tuo. et auribus tuis audi. et vade ingre
dere ad transmigrationem ad filios populi tui. et loque
ris ad eos. et dices eis. Hec dicit dominus deus.
Si forte audiant et quiescant. Et assumpsit
me spiritus. et audivi post me vocem commocionis
magne. Benedicta gloria domini de loco sancto suo.
et vocem rotarum sequentium animalia. et vocem
commocionis magne. Spiritus quoque elevavit me
et assumpsit me. et abii amarus in indigna
cione spiritus mei. Manus enim domini erat mecum. con
fortans me. Et veni ad transmigrationem ad acer
vum novarum frugum. ad eos qui habitant iuxta
fluvium chobar. et sedi ubi ille sedebant. et
mansi ibi septem diebus. metens in medio eorum.

Cum pertransissent septem dies. Luc. ii.
factum est verbum domini ad me dicens. Fili hominis
speculatorem dedi te domui israel. et audies
de ore meo verbum. et annunciabis eis ex me.
Si dicente me ad impium morte morieris. non
annunciaveris ei. neque locutus fueris. ut
avertatur a via sua impia et vivat. ipse ipsius iniqui
tate morietur. sanguinem autem eius de manu tua
requiram. Si autem tu annunciaveris impio. et ille
non fuerit conversus ab impietate sua. et a via
sua impia. ipse quidem in iniquitate sua morietur.
tu autem animam tuam liberasti. Sed et si conversus
iustus a iusticia sua fecerit iniquitatem. ponam
offendiculum coram eo. ipse morietur quia non
annunciasti ei. in peccato suo morietur. et non

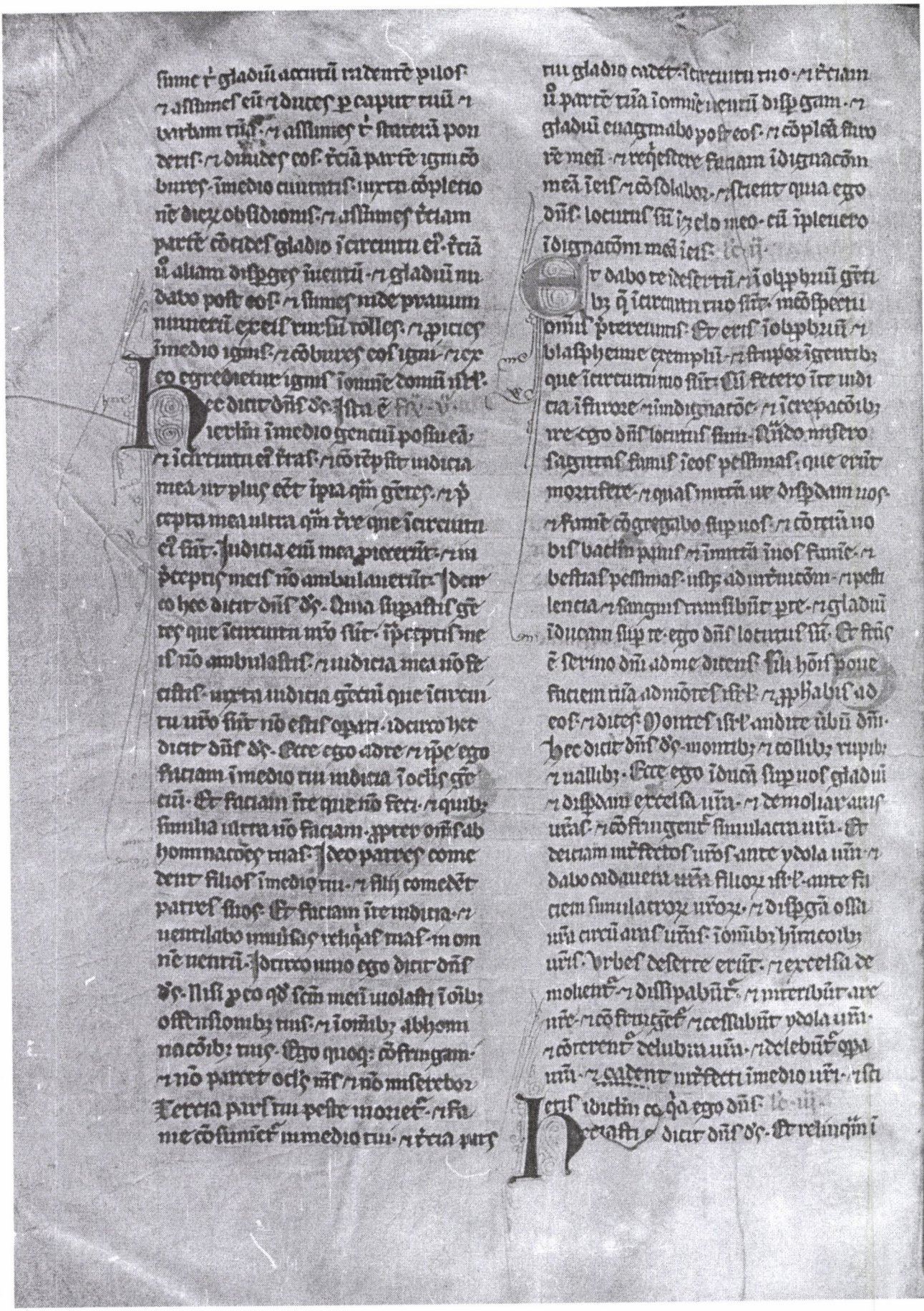

sume t̄ gladiū acutū rademtē pilos
⁊ assumes eū ⁊ ducēs p caput tuū ⁊
verbum tuū. ⁊ assumes t̄ stateram pon
deris. ⁊ dividēs cos. tcia partē igni cō
burēs. īmedio ciuitatis. iuxta cōpleto
nē dierū obsidionis. ⁊ assumes tertiam
partē cōtudes gladio īcircuitu ei. tcia
ū aliam dispgēs īuentū. ⁊ gladiū nu
dabo post eos. ⁊ sumes inde pauxillum
numerū exterū tuis vestib⁹. ⁊ ligabis
īmedio ignis. ⁊ cōburēs cos igni. ⁊ ex
eo egredietur ignis īomnē domū isrl.
Hec dicit dñs dūs. Ista ē ciu-
itas ierlm īmedio gentiū posui eā
⁊ īcircuitu eius tras. ⁊ cōtēpsit iudicia
mea in plus ēēt impia q̄m gētes. ⁊ p
cepta mea ultra q̄m tre que īcircuitu
eius sūt. Iudicia enī mea pspuerūt. ⁊ in
p̄ceptis meis nō ambulauerūt. Idcirco
hec dicit dñs dūs. Quia supastis gē
tes que īcircuitu mō sūt. īpceptis me
is nō ambulastis. ⁊ iudicia mea nō fe
cistis. iuxta iudicia gentiū que īcircui
tu uōs sūt nō estis operati. Idcirco hec
dicit dñs dūs. Ecce ego adsre ⁊ ipse ego
faciam īmedio tui iudicia īoculis gē
tiū. Et faciam tibi que nō fecī. ⁊ quib⁹
similia ultra nō faciam. ppter oēm ab
hominacōem tuā. Ideo patres come
dent filios īmedio tui. ⁊ filij comedēt
patres suos. Et faciam tibi iudicia. ⁊
ventilabo omnē reliquū tuū in om
nē ventū. Idcirco uno ego dicit dñs
dūs. Nisi p eo q̄d scām meū polluisti īoīb⁹
offensionib⁹ tuis. ⁊ īomnib⁹ abhomi
nacōib⁹ tuis. Ego quoq; cōfringam.
⁊ nō parcet oculus meus. ⁊ nō miserebor.
Tertia pars tui pestē morietur. ⁊ fa
me cōsumēt īmedio tui. ⁊ tertia pars
tui gladio cadet īcircuitu tuo. ⁊ tertiam
ū partē tuā īomnē ventū dispgam. ⁊
gladiū evaginabo post eos. ⁊ cōplebō furo
rē meū. ⁊ requiescere faciam īdignacōm
meā īeis. ⁊ cōsolabor. ⁊ scient quia ego
dñs locutus sū īzelo meo. cū īplevero
īdignacōm meā ieis. ic.

Et dabo te īdesertū. ⁊ īopprobriū gēti
bus q̄ īcircuitu tuo sūt. cōspectu
omnis p̄trānsis. Et eris īopprobriū ⁊
blasphemie exemplū. ⁊ stupor īgentib⁹
que īcircuitu tuo sūt. cū fecero īte iudi
cia īfurore ⁊ indignacōe. ⁊ increpacōib⁹
ure. ego dñs locutus sum. cū malo misero
sagittas famis ieos pessimas. que erūt
mortifere. ⁊ quas mittā ut disperdam vos.
⁊ famē cōgregabo sup vos. ⁊ cōteram vo
bis baculū panis. ⁊ immittā īvos famē. ⁊
bestias pessimas. usq; ad internecōm. ⁊ pesti
lentia ⁊ sanguis trānsibūt pre. ⁊ gladiū
īducam sup te. ego dñs locutus sū. Et factus
ē sermo dñi ad me dicens. Fili hōis pone
faciem tuā ad montes isrl. ⁊ pphabis ad
eos. ⁊ dices. Montes isrl audite verbū dñi.
Hec dicit dñs montib⁹ ⁊ collib⁹ rupib⁹
⁊ vallib⁹. Ecce ego īducā sup vos gladiū
⁊ disperdam excelsa vestra. ⁊ demoliar aras
vestras. ⁊ cōfringentur simulacra vestra. Et
dejiciam mactatos vestros ante idola vestra. ⁊
dabo cadavera filiorū isrl ante fi
guras simulacrorū vestrorū. ⁊ dispgā ossa
vestra circa aras vestras. īomnib⁹ habitacōib⁹
vestris. Urbes deserte erūt. ⁊ excelsa de
molientur. ⁊ dissipabūtur. ⁊ interibūt are
ne vestre. ⁊ cōfringētur. ⁊ cessabūt idola vestra.
⁊ cōterentur. delubra vestra. ⁊ delebūtur opa
vestra. ⁊ cadent mactati īmedio vestri. ⁊
scient quia ego dñs. ic.

Et ecce residuū eorū qđ ego dñs. ic.
Et dicit dñs dūs. Et relinqm̄ ī

uobis eos qui fugerit gladiū i gentibus
eā dispsero nos in terris. & recedabūt de me
uberunt uri i gentibus adquas captiuū duce
ri sūt. quia contriui cor eoz fornicans &
recedens a me. & oculos eoz fornicantes
post ydola sua. & displicebūt sibimet ip
sis. sup malis que fecerūt in uniuersis ab
hominacōibus suis. & scient qa ego dns
nō frustra locutus sū. ut faciē eis ma
lū hoc. Hec dicit dns dns. Percute manū
tuā & allide pedē tuū. & dic heu heu heu
ad omnes abhominacōes malox domus isti.
qui gladio fame pestē ruituri sūt. Qui
longe ē peste morietur. qui aūt ppe gladio
corruet. Et q relictus fuerit & obsessus
fame morietur. Et cōplebā indignacōm meā
in eis. & scietis qa ego dns. Cū fuerit mortu
ti uri in medio ydolox uroz. in circuitu aro
uarū. in omni colle ex celso. & in cacumi
ribus montiū. & subtus omne lignū nemo
rosum. & subtus umbrosam quercū fron
dosam. locū ubi accēderūt thymiama redole
ntia universis ydolis suis. Et extēdam manū
meā sup eos. & faciā terrā desolatā. & desti
tutam a deserto deblatha. in omnibus habita
tionibus eox. & scient qa ego dns.

Et factus ē sermo dni ad me dicēs. Et
tu fili hōis. hec dicit dns dns. Ecce finis
finis uenit uenit finis sup quatuor plagas
terre. uenit finis sup te. Et immittā furorē
meū in te. & iudicabo te iuxta uias tuas.
Et ponā contra te omnes abhominacoes tuas.
& nō parcet oculus meus sup te. & nō miserē
bor. sed uias tuas ponā sup te. & abhomi
nacōes tue in medio tui erūt. & scietis qa
ego sū dns. Hec dicit dns dns. Afflictio una.
afflictio ecce uenit. finis uenit uenit finis.
& uigilabit aduersū te ecce uenit. Venit cō
tritio sup te. & non erit requies. Venit repus ppe
e dies occisionis. & nō gaudentium
super te. & cōplebā furorē meū in te. & iudica
bo te iuxta uias tuas. & ponā ē omnia
scelera tua. & nō parcet oculus meus nec
miserebor. sed uias tuas ponā sup te. & abhomi
nacōes tue in medio tui erūt. & scietis qua ego sū dns percutiens.

Hec dicit dns dns. Ecce dies
Ecce uenit. egressus ē contritio. Flo
ruit uirga. germinauit superbia. uiguit
malus surrexit in uirga iniquitatis. Nō ex eis
& nō ex populo. neq; ex sonitu eox. & nō
erit requies eis. Venit repus. appro
pinquauit dies. qui emit nō letetur. & qui
uendit nō lugeat. qa ira super omnem pōpli
ex. qua q uendit ad id qd uendidit nō
reuertet. & adhuc inuentus uita eox.
Visio enī ad omnem multitudinē eius nō
regredietur. nec uir in iniquitate uite sue nō
cōfortabit. Canite tuba. & parate omnes
& nō ē qui nadat ad prelium. ira enī mea
super uniuersum populum eius. gladius foris. &
pestis & fames intrinsecus. Qui in agro ē
gladio morietur. & q in ciuitate pestilen
cia & fame devorabūt. & saluabūtur
qui exierint de eis & erūt in montibus. sicut
columbe convallium. omnes tremefacti unus quisq;
in iniquitate sua. omnis manus dissolvetur.
& omnia genua fluent aqua. Et accinget
se cilicio. & operiet eos horrendo. & in om
nibus facies confusio. & in universis capitibus eox
calluitas.

Hec dicit dns dns. Argentū eox foras
proiicient. & aurū eox in sterquilinium
erit. Argentū eox & aurū eox nō valeb
it liberare eos in die furoris dni. Ani
mam sua nō saturabūt. & uiscera eox
nō implebūt. qa scandalū iniquitatis eox

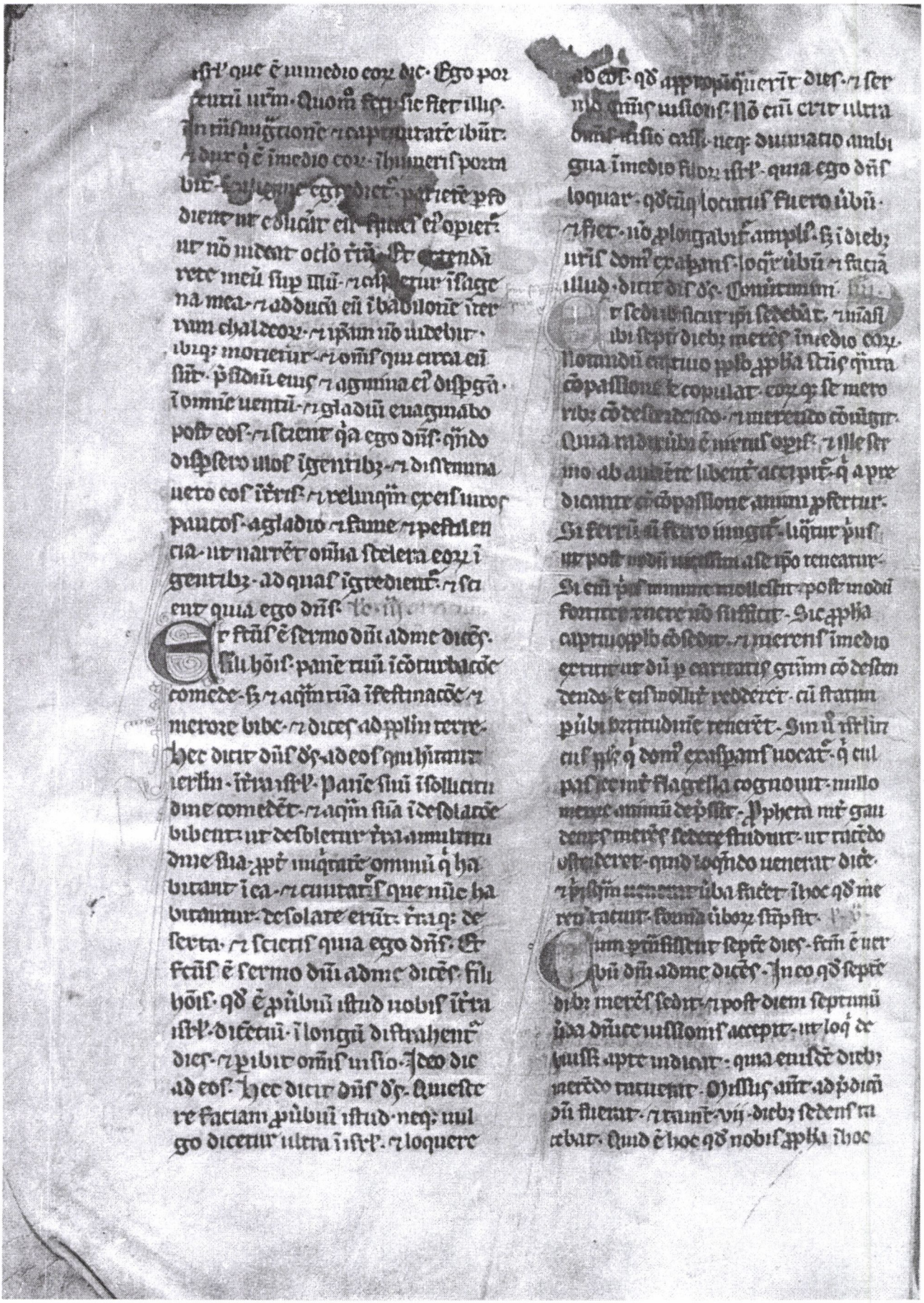

suo silencio ꝛmuñ. ms. ꝗa ille loq̃ uenia
cer nouit. q̃ ꝑuſ bñ tacẽ dicit. Qua
ſi eñ qđã ubi nutriñ eñ ẽ. tenſio. a
silencij. Et recte ꝑ exercitatiõe quõq;
grãm ſermonẽ accipit. q̃ ornate antea
p humilitatẽ tacet. Hinc eñ ꝑ ſalomo
nẽ dicit. Tẽpus tacẽdi. et tẽpus loq̃di.
Nõ eñ ait. tẽpus loq̃di. et tẽpus tacẽdi.
ſz ꝑuſ tacẽdi ꝑmittit tẽpus. et poſtmo
dũ ſubdit loq̃di. quia nõ loq̃ndo tacẽ
ſz tacẽdo loqui diſcere debent. Si g̃ ꝑſo
nis. qui miſſus ad loq̃ndũ fuerat. diu
ꝑuſ tacuit. ut poſtmodũ recte loq̃ret.
penſandũ nobis ẽ. q̃nta ei culpa ſit nõ
tacẽ. q̃ nulla cogit neceſſitas loqui.

Ad hõis ſpectãdũ dedit
Communiter notandũ q̃ ñ q̃ q̃ dñs
ad ꝑdicandũ mittit. ſpectatõr ẽ dicit
tur. Cui eñ cura alterius cõmittit. ſpe
culator uocat. ut ſcilicet alterius me ſe
deat. atq; uocabulũ nõis ex iniũcte acti
onis trahat. Nõ ẽ eñ ſpectatoꝝ q̃ ymo
ẽ. Speculatoꝝ q̃ppe ſẽp ꝛ altitudine ſtatu
ut q̃quid uenturũ ẽ longe ꝑſpiciat. Et
qui ſquis ꝑli ſpeculatoꝝ ponit. ultro de
bet ſtare ꝑ cura. ut poſſit ꝑ ꝑ
uidentiã. Hinc ꝑphã alius ſpectatoꝛ
admonet ducẽ. Super montẽ excelſum
aſcende tu. qui euangelizaſ ſyon. Ar
dentiꝰ debet qui ꝑdicatõis locũ ſuſcipit ad
altitudinẽ bone actionis aſcendere. ad
excelſa ñ ſtare. et eoꝝ qui ſibi cõmiſſi ſũ
opa ñ ſtendere. q̃nti ſubiectoꝝ animi
mento ſubtili uideat. q̃nto rectitudine reb
quas deſpicit. animũ nõ ſupponat. q̃m
dura ſint in iſta que loquor. q̃ meme
ipm loq̃ndo ferio. cui neq; lingua ſit
digna ẽ ꝑdicatõm tenere. neq; i q̃ntũ
tenere ſufficit. mens ſecũ lingua. q̃n

occaſiõ ubi ſepe ipliceꝛ. et ab exer
tatione arge edificatõe ꝑtinoꝝ re
penſ. negligẽt ceſſo. qm ĩdſpectu
dei fit ſi nutuſ. et ubi ſit. Qui
mſ ineſſe uult. ubi ſit. occaſio.
Si ergo ſermo dei de ſpectatoꝛe ſanctoꝝ in
tẽ pellit. ut loq̃r. tacẽ. nõ poſſũ.
et tamẽ loq̃ndo me nutare ꝑſpicio.
Dicam dicam. ubi dei gladius ꝛciã
ꝑmet ipm ad cõfigendũ cor ꝑtinuſ ſit
ac. Dicã dicã. ut ꝛciã cõſciẽ me ſermo
dei ſonet ꝑmet. Ergo me reũ ẽ nõ ab
nego. corpoꝛe meũ arge negligẽciam
uideo. Erit forſitaſſe apud piũm uidi
cẽ ĩperitia uenie. ipa cognitio culpe
nulla ẽt. Dixit ille Sedm matthm
d. ſſ. parabolam hanc. Simile ẽ regi
nũ celoꝝ homini regi. qui uoluit ra
tionẽ ponere cũ ſeruis ſuis. Et reliq̃.
Omnia ꝛ ꝛ ꝛ

Fres· hoc sentite q̄ salubr uob· vi-
co qđ habā uos ꝑ me ad iumentu
mer· r defensione r cōfirmacōe ewāglij
socios grandij mei oīm uos ēe· ō̄s restitu-
tōres· restitui n̄ ē dō· quom cupi vi-
am uos oīs inuestigāb; nhu xp̄i· r
hoc oro ut caritas uīa magis ac magis
habūdet ī sciencia r oīm sensu· ut p
betis pectora ut sitis sinceres r sine of-
fensa in diem xp̄i repleti fructu iustic
pijm xp̄m ī gl̄am r laudē dei· Ds refugi
Fres· confidim̄ in domino ihu·

Serue nequā omne debitū dimisi tibi quia rogasti

me nonne ergo oportuit r te misereri conserui

tui sicut r ego tui misertus sum dicit dūs· Magi

eus refugium nr̄m·

Et scias esse sermo do
minum adme dicēs· fili hōis ecce do
mus isrl· dicentiū· visio qđ hic inde
ī dies multos· r tēpora longa iste ꝓphe
tat· Ꝓpterea dic ad eos· hec dicit dūs ds·
Non plongabit ultra omis sermo mꝰ
ubū qđ locutus fuero cōplebit dicit dūs
ds· Et factus ē sermo dñi adme dicēs· fili
hōis· nauticmare adpbas isrl· r ꝓphāte
r dices ꝓphātibus de corde suo· Audite
ubū dñi· hec dicit dūs ds· Ve ꝓpheticis
stulticntibus qui sequunt spm suū· r nichil
uidēt· q̄si uulpes ī desertis ꝓphe tui isrl·
erūt· Nō ascendistis ex aduso· neq; oppo
suistis murū ꝓ domo isrl· ut staretis ī
plio ī die dñi· Vident uana r diuinant
mēdaciū· dicētes· ait dūs· cū dūs nō mi
serit eos· r pstolerauerūt cōfirmare
sermonē· Nūquid nō uisionē cassam u
distis· r diuinacōm mēdacē locuti estis

Cū dicunt ait dūs· cū ego nō sim locut·
Propterea hec dicit dūs ds· Quia locuti
estis uanū· r uidistis mēdaciū· ideo ego
ad uos ait dūs ds· r extendam manū meā su-
ꝑ ꝓphas qui uident uana· r diuinant me
dacium· In cōsilio populi mei nō erūt
r ī scriptura domꝰ isrl· nō scribent· nec
terrā isrl· ingredient· r scietis quia ego
dūs ds· eo qđ decepūt populum meū dicē
tes· pax· r nō ē pax· Hec dicit·

Ecce edificabat paries· illi aut
limebāt eū luto absq; paleis· Dic
ad eos qui linūt absq; rēpatura· qđ ca
dturus sit· Erit enī ymber inundans
r dabo lapides ꝓ grandines defluy
entes· r uentus procelle dissipabit·
sic dē ecce cecidit paries· nūquid nō
dicet uobis ubi est linitura qua linistis·
Propterea hec dicit dūs ds· Et erumpere fa
ciam spm̄ procellarum ī indignacōe mea·
r ymber inundans i furore meo erit·
r lapides grandines ī furore ī cōsummacōm
et destruā parietē qui linistis absq;
rēpamēto· r adequabo eū terre· r re
velabit fundamentū ei· r cadet· r cō
sumetur ī medio ei· r scietis quia ego
sū dūs· Et cōplebo furorem meū
ī pariete· r ī eis qui linūt eū absq;
rēpamēto· Dicamq; uob· Non est
paries· nec sūt q̄ linūt eū· r ꝓphe
isrl· qui ꝓphant ad ierlm· r uident
ei uisionē pacis· r nō ē pax· ait dō

Et tu fili hōis ꝑ mum̄ ds
pone faciem tuā cōtra filias
populi tui· que ꝓphant de corde suo· r
naticinare sup eas· r dic· Hec dicit
dūs ds· Ve qui cōsuūt pulvillos sub
oēm cubitū manꝰ· r faciūt cervicā
lia sub capite uniuste etatis· ad capi

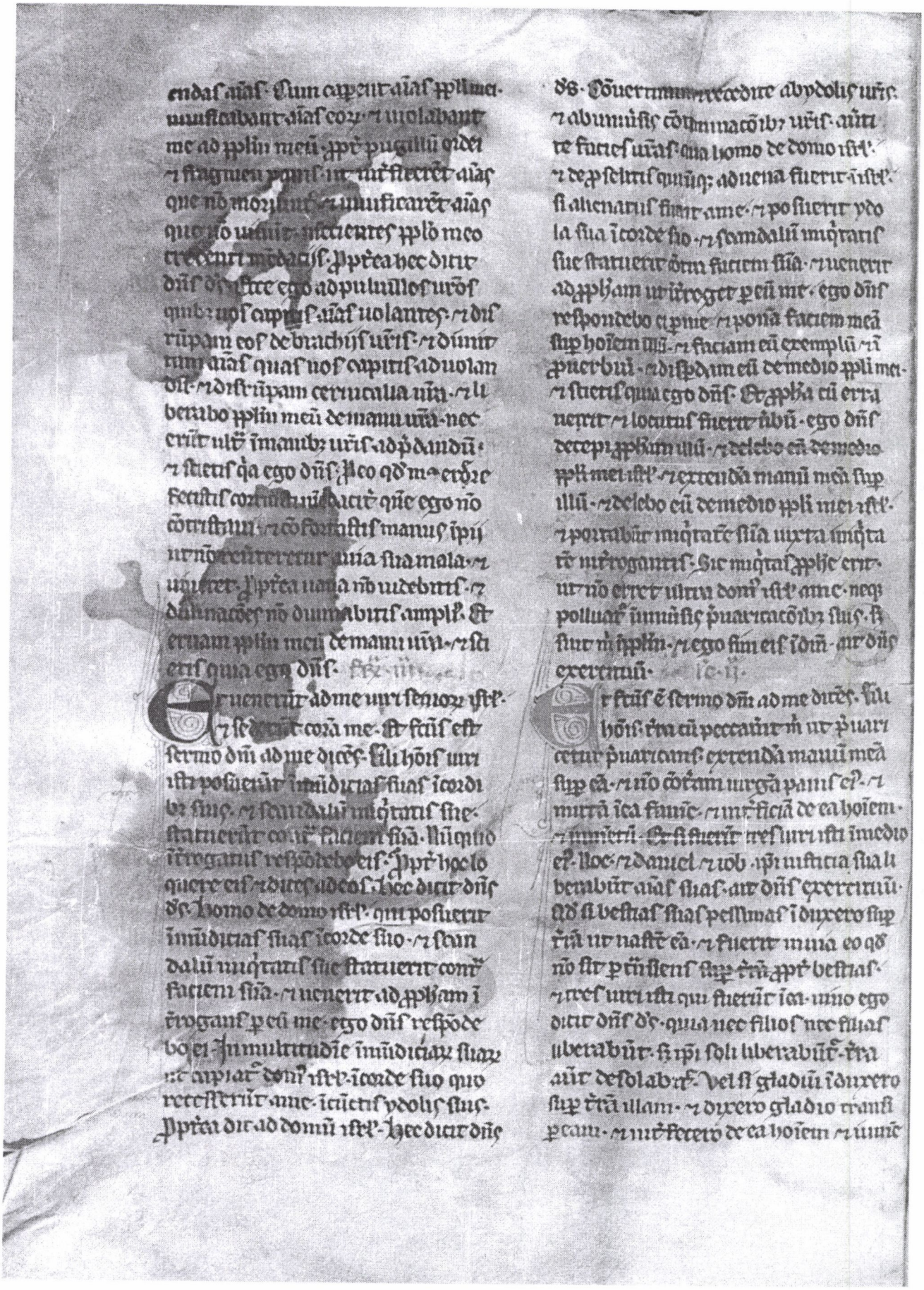

trum-⁊ nec uitr ciuit fuerit ī medio eius· uiuo ego dicit dñs ds· nō liberabūt filios nec filias· ip̄i soli liberabūtur· Si aūt ⁊ pestilentiā īmittero sup̄ terram illam-⁊ effūdero ī indignatōm meā sup̄ eā ī sanguīe-⁊ auferā exinde hoiem ⁊ iumētū-⁊ noe ⁊ danihel ⁊ iob fuerit ī medio eius· uiuo ego dicit dñs ds· ipsa filiū ⁊ filiā nō liberabūt· ip̄i ut iustitia sua liberēt aīam suam· dñs deus· Quid ⁊ si q̄ ruor iudicia mea pessima· gladiū ⁊ famē ⁊ bestias malas· ⁊ pestilentiā misero ī hierusalem· ut interficiā de ea hoiem ⁊ pecus· tamē relinq̄tur ī ea saluatio· educēt̄ filios ⁊ filias· Ecce ip̄i egredient̄ ad uos· ⁊ uidebitis uiam eorū ⁊ adinuentiones eorū· ⁊ cōsolabimini sup̄ malo q̄d ī duxi ī hierlm· ī omnibus que ī p̄tulit sup̄ eā· ⁊ cōsolabūt̄ sup̄ uos cū uideritis uiam eorū ⁊ cognoscetis q̄d nō frustra fecerim oīa que fe ci ea· ait dñs ds·

Et factus ē sermo dñi ad me dicēs· fili hoīs quid fiet lignū uitis ex omnibus lignis nemorū que fuit int̄ ligna silue· Numquid tollet̄ de eo ligni ut fiat opus· aut fabricabit̄ de eo paxillus ut dependat ī eo q̄dcūq; uas· Ecce igni datū ē in escam· utrūq; partē eius cōbussit ignis· ⁊ medietas eius redacta ē in fauillam· Illud q̄d utile erat· adhuc· Etiā cū esset integrū nō erat aptū ad opus· quāto magis cum ignis illud deuorauerit· ⁊ cōbusserit· adhuc erit opus· Propterea hec dicit dñs ds· Quomodo lignū uitis inter ligna silue· q̄d dedi igni deuorandū· sic tradam habitatores eius· ⁊ ponā faciem meā ī eos· de igne egrediēt̄· ⁊ ignis cōsumet eos· ⁊ scietis quia ego dñs· Cū posuero faciem meā ī eis· ⁊ dedero terrā iniquam· ⁊ desolatam· eo q̄d preuaricati sunt prauaricationem· dicit dñs ds·

Et factus ē sermo dñi ad me dicēs· fili hoīs· nonne facie sic in parabolam· et dices· hec dicit dñs ds· Ierusalem radix tua· ⁊ genesis tua de terra chanaan· Pater tuus amorreus ē· ⁊ mater tua cethea· ⁊ cognatio nata es· in die ortus tui nō ē pensius umbilicus tuus· ⁊ aqua nō es lota ī salutē· nec sale salita· nec involuta pannis· nō pepercit sup̄ te oculus· ut faceret t̄ unū de istis misericors tui· Sed proiecta es sup̄ faciē tuā ī abiectione aīe tue· ī die qua nata es· Transiensq; ad te· uidi te conculcari ī sanguine tuo· ⁊ dixi t̄· cū esses ī sanguine tuo uiue· Dixi inquā t̄· ī sanguine tuo uiue· multiplicatum quasi germen agri dedi te· ⁊ multiplicata es· ⁊ grandis effecta· ⁊ ingressa es· ⁊ puerilis ad mundū mulierem· Uerba tua ī mundicia· ⁊ pilus tuus germinauit· ⁊ cum nudi ⁊ cōfusione plena· Et transiens ad te· ⁊ uidi te· ⁊ ecce cēpus tuū· cēpus amantiū· ⁊ expandi amictū meū sup̄ te· ⁊ operui ignominiam tuam· Et iuraui t̄· ⁊ ingressus sū pactū meū tecū ait dñs ds· Et facta es mea· Et laui te aqua· ⁊ emundaui sanguinē tuū ex te· ⁊ unxi te oleo· ⁊ uestiui te diuersis coloribus· ⁊ calciamenta te iacincto· ⁊ cinxi te bisso· ⁊ indui te subtilibus· ⁊ ornaui te ornamento· ⁊ dedi armillas ī manibus tuis· ⁊ torquē circa collū tuū· ⁊ dedi lauē sup̄ os tuū· ⁊ circulos auribus tuis· ⁊ coronā decoris ī capite tuo· ⁊ ornata es auro ⁊ argento· ⁊ uestimēto es byssi· ⁊ polimito· ⁊ multis coloribus· Similam ⁊ mel ⁊ oleū comedisti· ⁊ decora facta es ualdenimis·

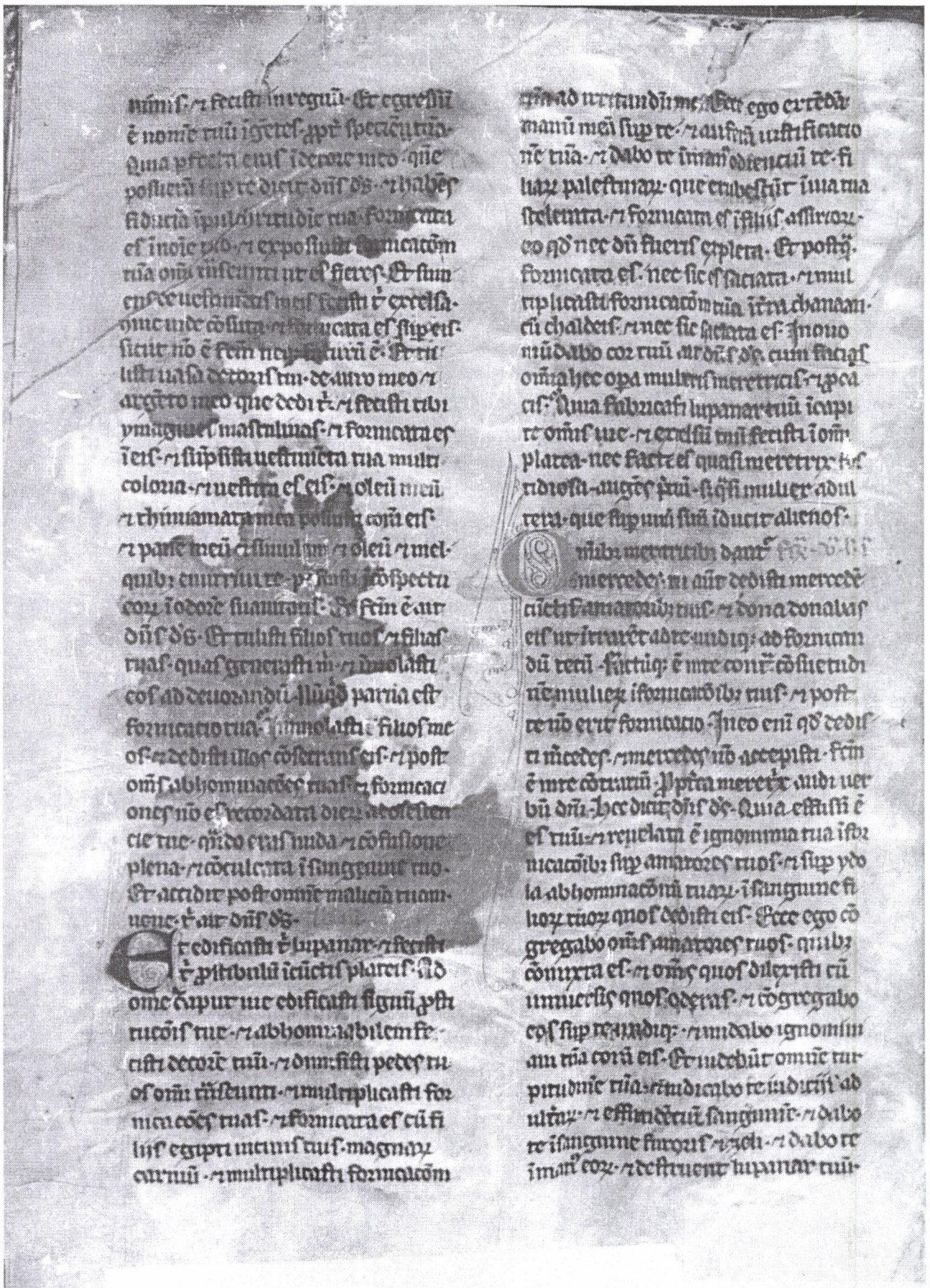

et demoliente ꝑ tribū tuū. et denudabūt
re uestimēta tua. et auferēt uasa de
cōis tui. et derelinquēt te nudā. ple
nāq; ignominia. et adducēt sup te
multitudinē. et lapidabūt te lapidib⁹.
et trucidabūt te gladijs suis. et cōburēt
domos tuas igni. et faciēt ire iudicia
in oculis mulierū plurimar. et desines
fornicari. et mercedē ultrā nō dabis. et
requiescet indignatio mea in te. et auferet
recedet zelus meus a te. Et quiescam ne am
plius. eo quōd nō fecerīs recordata
dierū adolescentie tue. et prouocauisti me
in omnib⁹ his. ecce ego et
ego uias tuas in capite tuo dedi ait dñs. et nō
fecisti iuxta scelera tua in omnib⁹ abhomi
nationib⁹ tuis.

Ecce omnis qui dicit uulgo ꝓuerbiū
ire assimilet illud dicēs. Sicut mat
er in filia ei. filia matris tue es tu. que
proiecit uirū suū. et filios suos. et soror
sororū tuarū tu. que proiecerūt uiros suos et
filios tuos. Mater uestra cethea. et pa
ter uester amorreus. et soror tua maior samā
ria ipsa et filie ei que habitant a sinistris
tuis. Soror autē tua minor te. que habitat
a dextris tuis sodoma et filie ei. que habitant
similiter tecum. nec in uijs tuis ambulasti. neq; secun
dum scelera eaꝝ fecisti parumper minus pene
scelerata fecisti eas illis in omnib⁹ uijs
tuis. Viuo ego dicit dñs dñs. quia nō
fecit sodoma soror tua ipsa et filie eius.
sicut fecisti tu et filie tue. Ecce iniq
tas sodome sororis tue. superbia. sa
turitas panis. et habūdantia. et ocium ipsi
et filiabus ei. et manum egeno et pauperi nō
porrigebāt. et elevate sūt. et fecerūt
abhominationes coram me. et abstuli eas
sicut uidisti. Et samaria dimidiū peccā
torū tuorū nō peccauit. sed multiplicasti scele
ra tua. et iustificasti sorores tuas
in cunctis abhominationibus tuis quas operata
es. Ego et tu porta cōfusionis
tua. que iustificasti sorores tuas. pec
catis tuis scelerumq; agentes abominationes. iustificate sūt
eis ab te. Ergo et tu cōfundere et porta
tu ignominiā tuā. que iustificasti sorores
tuas.

Recōsolabor cōsolamine eas. cōsolatione sodomorū cū filiabus suis
et cōsolationē samarie et filiabus eius. et cōsolationē
tuā in medio earū. ut portes
ignominiā tuā et cōfundaris in
omnibus que fecisti cōsolatrix eas. et soror
tua sodoma et filie ei reuertentur ad antiq
tatē suā. et tu et filie tue reuertemini
ad antiquitatē uestrā. Non fuit autē so
doma soror tua auditus in ore tuo. in die
superbie tue. antequā reuelaretur malī
tia tua sicut hoc tempore. In obprobrium
filiabus syrie et cūctis in circuitu tuo.
filiabus palestinarū que circumquaq; te despi
ciūt. scelus tuū et ignominiā tuā tu por
tasti. ait dñs dñs. quia hec dicit dñs de
us. Et faciā tibi sicut despexisti iusiurandū
ut irrītum faceres pactū meū. et recor
dabor ego pacti mei tecū in diebus adole
scentie tue. et suscitabo tibi pactū sempi
ternū. et recordaberis uiarū tuarū. et cōfun
deris cū receperis sorores tuas te maiores
cū minoribus tuis. et dabo eas tibi in filias. si
ex pacto meo. Et suscitabo ego pactū
meū tecū. et scies quia ego dñs. ut re
corderis et cōfundaris. et nō sit tibi ultra
aperire os ꝓ cōfusione tua. cū placatus
fuero tibi in omnib⁹ que fecisti ait dñs dñs.

Et factum est uerbum dñi ad me
dicēs. Fili hominis appone enigma et nara

m parabolam ad domū isr̄l r dicet hec
dicit dñs. Aquila grandis magnarū
alarū longis membrorū ductu plena
plumis r uarietate uenit ad libanū
r tulit medullam cedri r summitatē
frondis eius euellit. r in portum
terre chanaan iurbe negotiantium posu
it illam. Et tulit de semine terre r po
suit illud in terra plentis. semine iuxta aquas multas plantauit illud quasi
salicem germinauit illa. et facta est
in uineā latoris humilis statura eius respi
cientibus ramis ad eā. r radices eius subter
erāt. factu ē ergo uinea r fructificauit
in palmites r emisit propagines. Erat
ē aquila alia grandis magnis alis multis
plumis. r ecce uinea ista inflexit
radices suas ad eā. palmites suos
extendit ad illam. ut irrigaret illam
de areolis germinis sui. In terra bona iuxta aquas multas plantata ē. ut faciat
frondes r portet fructū. r sit in uineā
grandē. Ideo hec dicit dñs dominus. Ego ne
pperabitur. Nonne radices eius euellet
r fructus eius destruget. r siccabit
palmites germinis eius. r arescet. r nō
in brachio grandi neq; in plebe multa ut e
uelleret eā radicitus. Ecce plantata
ē. ergo ne peribit. Nonne cū tetigerit
eā uentus urens siccabit. r in areis
germinis sui arescet.

Et factū ē uerbū dñi ad me dicens.
Dic ad domū exasperantē. Nescitis
quid ista significent. Dic ecce uenit rex
babilonis in ierlm. r assumet regem
r principes eius. r adducet eos ad semet
ipm in babilonē. r tollet de semine regi
ni. feriet q; cū eo fedus. r accipiet ab
eo iusiurandū. Si r stabit rex et tollet
ut sit regnū humile. nō eleuet se. Si custo
diat pactū eius. r stetit illud. Cum recedet
ab eo misit nūcios ad egyptū. ut darent
sibi equos r plurimū. Numquid prosperabit
ut cōsequatur salutē qui facit hec. Et q
dissoluit pactū nō effugiet. Viuo ego
dicit dñs. quia in loco regis qui cōstituit eū
regē. cuius fecit irritū iuramentū. r solui
pactū. qđ habebat ad eo in medio babilonis
morietur. r nō in exercitu grandi neq; in
plebe multa faciet cum eo pharao p̄lium
iactu aggeris. r in structione munitionis
ut interficiat animas. Sperne ergo iuramen
tum ut non solueret fedus. r ecce dedit manū
suā. Et cū oīa hec fecerit nō effugiet.
Et dicit dñs deus. Viuo ego
quia iuramentū meum spernit. et
fedus qđ pepigit apud se. ponā in capite eius
r expandā super eū rete meū. r cōprehendet
in sagena mea. r adducā eū in babilonem.
r iudicabo eum ibi in preuaricatione qua despe
rit me. r omnes profugi eius cū omni exercitu agmi
ne gladio cadent. Residui autē in omnem
uentū dispergent. r scietis quia ego dñs
locutus sum. Hec dicit dñs deus. Assumā ego
de medulla cedri sublimis. r ponā de uertice
ramorum eius teneri. r distringā. r plantabo
super montē excelsum. r eminentē. In monte
sublimi israel plantabo illud. r erumpet in germen
r faciet fructum. r erit in cedrum magnā. Et habitabit sub ea omne uolucres
r omne uolatile sub umbra frondium eius habitabit. Et scient omnia
ligna regionis. quia ego dñs humiliauī
lignum sublime. r exaltauī lignum humile
r siccauī lignum uiride. r frondere feci
lignum aridum. ego dñs locutus sum. r feci.

Factum est sermo dñi ad me Sabbato
dicens. Quid est hoc quod uos uulgo parabo

lam ut̄rus ip̄ubū istud · ī tra isr̄l' dicē
tes · Patres nr̄i comederūt uuam acēba
u dentes filioꝝ obstupescūt · Viuo ego
dicit dn̄s dē · si erit ultra uobis parabola hec
ip̄ubiū ī isr̄l' · Ecce oīes aīe mee sūt · ut
aīa patris ita et aīa filij mea ē · Anima que
peccauerit ipa morietur · Et uir si fuerit
iustus · et fecerit iudiciū et iustitiā · in mon
tib; nō comederit · et oculos suos nō leuauerit
ad ydola domꝰ isr̄l' · et uxorē proximi sui nō
uiolauerit · et ad mulierē menstruatā nō ac
cesserit · et hoīem nō cōtristauerit · pignus
debitori reddiderit · panē suū esurienti dederit · et nudū operu
erit uestimēto · ad usurā nō cōmodauerit · et ampli⁹ nō acceperit · ab iniq̄tate auꝫ
erit manū suā · iudiciū uerū fecerit inter uirū et uirū · in p̄ceptis meis ambulauerit · et iu
dicia mea custodierit ut faciat ueritatē · hic iustus ē · uita uiuet · ait dn̄s dē · ij.

Quod si genuerit filiū latronē effusorē sanguinis · et fecerit unū de istis · et hec
quidē oīa nō faciēte · si in montib; comedēte · et uxorē proximi sui polluēte · egenū et pauperē cōtristāte · rapiēte rapinā · pignus nō reddēte · et ad ydola leuāte oculos suos · abhominatiōm faciēte · ad usurā dāte · et ampli⁹ accipiēte · nūquid uiuet · Nō uiuet · Cū uniuersa detestanda hec fecerit · morte morietur · Sanguis eius ipso erit · Qđ si genuerit filiū · qui uidens
oīa peccāta patris sui que fecerit timuerit
et nō fecerit simile eis · Super montes nō comedit · et oculos suos nō leuauerit ad ydola
domꝰ isr̄l' · et uxorē proximi sui nō uiolauit
et uirū nō cōtristauit · pignꝰ nō retinue
rit · et rapinā nō rapuerit · panē suū esurienti dederit · et nudū operuerit uestimēto · a paupere iniuria manū suā auer
tit · usurā et superhabundātiā nō acceperit · iudicia mea fecerit · in p̄ceptis meis am
bulauerit · hic nō morietur in iniq̄tate
patris sui · sed uita uiuet · Pater eius quia calūpniatus ē · et rapuit fratrē · et malū
opatus ē in medio ip̄li sui · ecce mortuus
ē in iniq̄tate sua · et uos dicitis · Quare nō portauit filius iniq̄tatē patris · Videlicet
quia filius iudicium et iustitiā opatus ē ·
oīa p̄cepta mea custodiuit · et fecit ea
uita uiuet ·

Anima que peccauerit ipa morietur · filius nō portabit iniq̄tatē patris · et pater nō portabit iniq̄tatē filij · iustitia iusti sup eū erit · et impietas impij erit
sup eū · Si aūt impius egerit penitentiā · ab oīb; peccatis suis que opatus ē · et
custodierit oīa p̄cepta mea · et fecerit iudiciū et iustitiā · uita uiuet · et
nō morietur · Oīnīū iniq̄tatū eius quas opatus ē nō recordabor · In iustitia sua
quas opatus ē uiuet · Nūqđ uoluntatis
mee ē mors impij dicit dn̄s dē · et nō ut
cōuertat̄ a uijs suis · et uiuat · Si aūt auerterit se iustus a iustitia sua · et fecerit iniq̄tatē · secūdm oīa abhominatiōes quas
operari solet impius · nūquid uiuet · Oīes
iustitie eius quas fecerat · nō recordabunt̄ · In p̄uaricatione qua p̄uaricatus ē · et in
peccato suo qđ peccauit in ipis morietur ·
Et dixistis · Nō ē equa uia dn̄i · Audite
domꝰ isr̄l' · Nūqđ uia mea nō ē equa · et
nō magis uie ure p̄ue sūt · Cū enī auerterit se iustus a iustitia sua · et fecerit iniq̄tatē · morietur ibi · In iniustitia sua qua
opatus ē morietur · Et cū auerterit se impius ab impietate sua qua opatus ē · et fecerit
iudiciū et iustitiam · ipe aiam suā uiuificabit · Cōsiderans enī · auertens se ab oīb;

uinc̄ mēb̄z sint quales opt̄us ē · iuxta u
uer · nō moriet̄ Dominica cap

Fres · iuuatores mei estote · r ob
seruate eos qui ita ambulant ·
sicut habetis formā nr̄am · Sustinu
ī refugiū nr̄m r ūt̄ · ī anul pace
mo r̄cio regni ioachim ·
regis iuda · uenit nabuchodonosor
rex babilonis ierl̄m · r obsedit eā · Et
tradidit dñs in manu ei⁹ ioachim regē
iude · r partē nasor̄ domⁱ dei · r asportau
it ea īrā sennaar · in domū dei sui ·
r uasa ītulit · i domū dei sui · Et aut
rex assuer̄ · ꝓposito eunuchor̄ suor̄
ut introduceret · de filijs isrl̄ · de semine
regio r tyrannor̄ pueros · iquib⁹ nul
la eēt macla · decor̄ forma · r eruditi
os oīm sapiētia · cautos scientia · r doc
tos disciplina · r q̄ posset̄ stare ī pala
cio regis · ut docer̄ eos litt̄as · r linguā
chaldeor̄ · Et cōstituit eis ret̄ annonā ·
p singl̄os dies de cibis suis · r de uino
unde bibebat ipe · ut enutriti triēn
nis · postea starēt · i cōspectu regis · ii

Fuer̄ut itaq; de filijs iuda · Dani
el · ananias · misael · r azarias ·
Et ꝓposuit eis ꝓpositus eunuchor̄ no
mina · Danielī balthasar · r ananie si
drach · misaeli misach · r azarie ab
denago · ꝓposuit aūt daniel in corde
suo · ne pollueret̄ de mensa regis · neq;
de uino potus ei⁹ · r rogauit eunuchor̄
ꝓpositū · ne cōtaminaret̄ · Dedit aūt
dñs danielī grām · r miām in cōspectu
p̄ncipis eunuchor̄ · Et ait p̄nceps eu
nuchor̄ ad danielē · Timeo ego dñm
meū regē · q̄ cōstituit uobis cibū · r
potū · qui si uiderit uultus uros macil
entiores p̄ceteris adolescentulis coetā
neis uris · condemnabitis caput meū regi · Et
dixit daniel ad malasar · quē cōstituerat
p̄nceps eunuchor̄ sup̄ danielē ananiam
misael · r azariā · Tempta nos obsecro ser
uos tuos dieb⁹ decē · r dent̄ nobis legu
mina · ad uescendū · r aquā ad bibendū ·
r cōtemplare uultus nr̄os · r uultus pueror̄
qui uescunt̄ cibo regio · r sicut uideris
facies cū seruis tuis · Qui audito sermo
ne huius modi · tēptauit eos diebus decē ·
Cūq; elapsi fuissent dies decē · apparuer̄ut ꝛc · iij ·
uultus eor̄ melior̄es · r corpulentio
res · p omnib⁹ pueris qui uescebant cibo re
gio · Porro malasar tollebat cibaria · r u
inū potus eor̄ · dabatq; eis legumina · Pu
eris aūt his dedit dñs scientiā · r disciplinā
in omni libro · r sapientia · danielī aūt intelligē
tiam omniū uisionū · r somniorū · Cōple
tis itaq; diebus · post quos dixerat rex · ut in
troduceret̄ · introduxit eos ꝓpositus eu
nuchor̄ in cōspectu nabuchodonosor · Cūq;
loqueret̄ cum eis · inuenti de
omnib⁹ sicut ualet̄ · ut daniel · ananias · misael ·
azarias · Et steterūt in cōspectu regis ·
r omnē ūbū sapientie · r intellectus q̄d sciscī
tatus ē ab eis rex · inuenit in eis decuplum ·
sup̄ cunctos sapientes · r magos · q̄ erāt in uni
uerso regno eius · Fuit aūt daniel usq; ad
annū p̄mū cyri regis · Sermo iste ex

Dñe omne etiā cū iudicio
damnemur in manū · nō ultionis affec
tu phisque cōmotus mouet̄ in nos · sed cu
piens uos terrib⁹ nr̄is · uelut patris curare
langores · hoc · r dicit omnia · r agit · cu
pidus sanitatis nr̄e nō pene · Ad quā ne
cessariū pietatis sufficienter ostendat ·
ramen ne · de huiusmodi sententia dubita
cio ulla medear · possimus hoc etiā exdiui
nis spiritus · q̄d ira se habeāt edocere ·

Dic enī m̄. quod scientiā fiunt rege babilonio-
rū cū ī multis excrus ēēt potētiā dei. ita ut
appām eī adorare. ⁊ uoluerat ei thus ⁊ mir
rā ymmolari. rursus tamē adūsus dñm supp
bram deuolutus ē. ⁊ est q̄ ymaginē eī ado
rare noluerūt. pferētes uenerationē dei
nunctos ī fornacē ferūt ignis ardētis. Ex ta
men hūc tā immane tam ī pūi puoart ds
ad penitētiā. ⁊ dedit ei cōuertēdi materi.
Primū q̄dē exhoc ipo. q̄d ei ī fornace ignis
tribz pueris sociatus apparuit. nīc deīa
de q̄d ustionē mdie illā. qūa mīpretatus
ē damel. que uel sola sufficēt ecīā lapi
dea corda mollire. Sz postq̄m relz annoꝝ
nitus ē. accessit ecīā sermonis apīce cho
rtatio. Accepit ecīā ⁊ apīce cōsiliū dice
ris. Ppēea o rex cōsiliū meū placeat tē. ⁊
pēca tua elemosinis redime. ⁊ miqtatel
tuas misericordiis pauprū. fortassis erit
penitētia ī delictis tuis. Quod dicis adhec
uir sapiens ⁊ beatus. Post tantos lapsus
adhuc reditus ēt. Michi credē quia ī post
gustissimā ētatis mē. arq; ab ipo pene mo
ris cōsilio redit sanitas. ⁊ post desperatiō
nē ī spam multi resipiscūt. Ic. v

Ecce ut sup memoratum rex iste ba
bilonius. omīs iam sibi aditus salu
tis excluserat. ꝓd q̄d dñs qui se fecit.
⁊ ad fastigia regni celsā pduxit. q̄ etiā
misteria celestia reuelauit. qui futuroꝝ
quoq; scientiā dedit. ⁊ regni tocī archa
na reseauit. q̄ magicas astronomicas
gazarenas. caldaicas. ꝓphyticas. apīce
sin diuina mīpretatōe cōfudit. nīe ista
bile sūmerū captiuū puerulū sapientissi
ma dissertione pferēt. ita ut nō solū
summo deo credere uideret. ⁊ etiā ī omni
orbe dñm danielē dñm uerū eē ꝓclamaret.
nō solū hūc eē ipm negarunt post hec. ⁊

322

⁊ retrorsū rursum deuoluti ē ī flam
mam. ut seruos dei qui nō adorarent
ymaginē sua. ī fornace ꝓpiraret ig
nis ardentis. Et tamē nec ibi cure ⁊
remedii eī obliuiscit. diuina miseratiō
si ī ipo ut dixim ignis medio ubi flam
mis tradiderat pueros. dñm colentes.
etiā ibi eis nō deerāt. si mumbribz nu
trigaunt. Poterat enī ⁊ ignē restin
gere. ⁊ umbres celitus ī undare. si
hoc nō facit. nec plus accēdit ī flammā.
si permittit ī tantū exaggerari flammā
qntū furētis desiderabat immanitas. ⁊
nō ī ferri penas. phibet. si illatis porre
ctare admittit cruciandi. ⁊ nec quis
quidem nō uri puerōs. putaret flamma
ētē. ⁊ nō ēt flammas que urebant.
permisit eternis penis ministros. eos ic
cirer qui circa fornacē stabāt. ut ostē
deret quia uere ignis erat qui urebat.
si erat ꝓcepti dei. ignis uirtute nul
dus. Qnē enī q̄d ē necessario flamu
latur. et aquo ut ēēt accepit origi

Suscepit ignis ille. Ic. vi. Snem
stoꝝ corpora. ⁊ ꝓcepto actio lū
mine dei naturā que urit obliuis. sola
ī eis ea parte qua illuminat opanis ē.
ita ut sūm ⁊ fidele depositū nō corrup
tū redderet. si illustratum. Possetiū enī
de fornace ignis rāqm̄ de aula regali
murandi omīby. ⁊ omīby uenerandi
Nullus tūc cōtra oculos suos ad regiē
purpura ⁊ diademate refulgētē si re
luctus ē actūctis rāqm̄ si nō ēēt. qua
omnū ille mirabiles pueri rapuere cō
spectus. Quis enī nō stupere. ad corpo
ra uinctū pauta esse flammas. ⁊ nō so
lū uiscera refugisse stoꝝ. uerū nec ca
pitis coma qd ē omnū frugili. aut sūmā

sultum nec tamen fimbriã pstruxisse
ꝯs nõ mouet ĩ cessu febra mõtiũ. nec ti
mẽra metallis capillos adamãte fo
rores. ꝫ ĩco admonitõis cumulus cre
scit. qđ ĩ medio flammaꝝ positi. ymnũ
deo canebãt. cũ utrq; notũ sit eos qui
flammis traditi. stati ut eos operue
runt ab simo. ꝫ illi qđẽ beati pue
manẽt apud dñm glosi. ⁊ apud hoies
mirabiles. rex ĩpius ũ nec mirabili
bꝰ mouetur. nec ultionis nec cõtume
lie sue ĩiurijs mutat. ꝫ pmanet in
credulus nec tamẽ punitur. Rex enim
ultus ĩco patientia dei. ꝫ repone plu
rimo sustentatũ. ut aliq̃ndo corripiat
nec ꝓterita puniens. ꝫ emẽdatõm p
spiciens ifuturis. Deniq; nõ ĩppetuũ
dãpnat. ꝫ paruo tẽpore correptus
⁊ annis paucissimis emẽdatus. ad pro
regni deducit statũ. ita ut dãpnu
chil pareret. ꝫ pena. lucri aũt pluri
mũ ex emẽdatõe cõqueret. Talis ĩ cre
de tulit ẽ erga hoies pietas dei. ut q̃m
sperat penitẽtiam si ei sincere ⁊ sim
plicit offeratur. etiã si ad ultimũ quis
puenat malox. ⁊ mortẽ uelit retrũ
ad uitam. suam suscipit libenter. am
plectit. facit omia. ꝫ tm ei ad pro
rogat. ⁊ emẽdatus. qđ q̃ ẽ adhuc ꝓstanti
⁊ emẽdatus. etiã si nõ potuerit q̃s ex
plere omia. sanctis faciendi ordinẽ. q̃n
tulamcũq; tamẽ ⁊ q̃ntũlibet breui
tẽpe gestũ nõ respuit penitẽtia. si
scipit etiã tpãm ⁊ paruũ q̃ntus exi
gue cõfessionis pure ĩcedẽ. Sedm ea.

In illo ⁊ Accesserũt pharisei ⁊ cõsiliũ inierũt. ut capere ũm ĩ ser
mone. ꝫ rel. omil. venã bede pbi
ueteres dñm cõprehendẽt. ꝓpter
pes sacerdotũ ⁊ scribe. mouebãt ꝓphi
am: ideo qđ ꝑse nõ poterãt. ꝓsidis manu
bꝰ efficere ẽptabant. ⁊ uelud ipi amo
re ei uiderent immunes. sup eis sub cesare
augusto uidẽ subiecta romanis. q̃ndo ĩ
toto orbe celebrata ẽ descriptio. ⁊ ꝓpe diuina
facta fuerat. ⁊ erat ipsõ magna seditio
dicentibꝰ. aliis ꝓstituere ⁊ quiete. qua
romani potẽtibꝰ multarẽt. debeãt tri
buta ꝓsolui. pharisei ũ qm sibi applaude
bant. iustitiã ecõtrario intuentibꝰ. nõ debe
re ꝓphãm dei qui decimas solueret. ⁊ ꝓmitti
ua daret. ⁊ certa que ĩ lege scripta sũt. hu
manis legibꝰ subiacẽ. ꝫ ut sedicõis ãdeo ꝫ
mes ĩ malum. ut post dñi passionẽ. ĩsisten
tibꝰ sibi romanis. patriam. mortẽ. ⁊ regi
nũ nobile illud cũ sua religione ẽptam.
immo ipãm lucẽ ꝓdere. q̃m tributa pen
dere maluerũt.

Et ĩrogauerũt ũm dicentes. Ma
gister scimus quia recte dicis. ⁊ docens. ⁊
nõ accipis psonã. ꝫ ĩ ueritate uiam dei doces.
Licet nobis dare tributũ cesari an nõ.
Blandi. ⁊ simulatam ĩrogatio. illuc
prouocant respondentẽ. ut magis dñm q̃m
cesarẽ timeant. ⁊ dicat nõ debere cesari
tributa solui. ut turbã audientes minus
ꝓsidis. qui mortem aliosẽ xpianos affli
xisse legũt. seditiões contra romanos ꝓ
apes teneant. Considerãs aũt dolũ ipõr
dixit. ad eos. Quid me ẽptatis. Ostendite
mihi denariũ. cui hꝫ ymaginẽ. ⁊ sꝛiptiõm.
Sapiẽtia sẽp sapientẽ agit. ut sui po
tissimũ ẽptatores sermonibꝰ cõfutet.
Ostendite ĩquit mihi denariũ. hoc ẽ gen
mũi. qđ pmummi ĩpurabãt. ⁊ habebat
ymaginẽ cesaris. Quare putãt ĩrogatio
nis saluatorẽ ignoratiã esse. ⁊ nõ
dispensatõm. dicãt exꝑsenti loco qđ unq;

ponuerit scire ille cui ymago essit inimo-
si michi gratum ad dermonē eoz cōpetenē
respōdeat. Respondentes dixerūt. Cesaris.
Tunc ille eis. Reddite ergo que cesaris sūt
cesari. et que dei deo. Cesare uō putem
augustū. si tyberiū significari puignū et
qui loco si cesserat uitricū. sub quo pax
fuit ē dñs. Unde autē regest romam a primo
gaio cesare q̄ ipium arripuerat. cesa
res appellati sūt.

Notuo qd aut. reddite que sūt cesa
ris cesari. deest. nūmū tributi
pecuniā. et que sūt dei deo. quoniā ipse
reddidit tributum pse. et petro. et deo red
dite que dei sūt. patris faciens uoluntā
tē. Alitet. Reddite que sūt cesaris cesa
ri. et que sūt dei deo. Unica ad modū cesar
anobis erigit ipressionē ymaginis hic
sic. et dr. ut quēadmodū illi rēdatur
nūmus. sic deo ānia lumine multus et illu
stretur. arg. signū. Unde psalmista.
Signatū ē in nobis lumē uultus tui dñe.
hoc q̄pe lumē ē rectū hōis. et uerū bo
nū. qd nō oculis sed mente cōspicit. Signa
tū ē aut dicit in nobis. ratiōi denarius
signat regis ymagine. Homo enī factus
ē ad ymaginē et similitudinē dei. quā
peccando corrupit. Bonū q̄ et ē ue
rū. arg. etenī. si renascendo signetur
et nō potuerūt ubi ei reprehendere
cor̄ plebe. et mirari i responsis eius tu
cuerūt. Cum credere debuerūt. ad tan
tum sapiētiam. mirari sūt. qd ei illudi
rent. cor. i sidiandi nō inuenissent locū.

Frēs. imitatores mei estote.

Magister scimus quia uerax es. et uiam dei
in ueritate docens. Dñs. Quid mi

Frēs. imitatores mei. Dñs. refugiū. et
Frēs. multi ambulant quos
sepe dicebā uobis. nūc aut. et flens
dico. inimicos crucis x̄. quoz finis i
interitus. quoz dñs uentre ē. et gla in
cōfusione ipoz. qui terrena sapiūt.
nra aut cōuersatio in celis ē. Dñs. refu

Frēs. saluatore dñm nrm ih̄m
ūm xp̄m qui reformauit cor
pus humilitatis nre cōfiguratum
corpori claritatis sue. secūm operatōm
qua possit etiā subicere sibi oīa. ipse
xp̄s dñs nr. Dñs. refugiū mihi.

Frēs imitatores mei estote.

Iuxta rogatus audiens dñs si licet censum
dare cesari. ihs. respondit ipse et dixit red
dite ergo que sūt cesaris cesari. et que sūt dei
deo acuia. p̄ q̄ agr.

In anno xtō regni nabucodonosor. u
dit nabucodonosor sompnū. et cōterri
tus spe ei. et sōpnū ei fugit. ab eo. Pre
cepit g̃ rex. ut cōuocarent ariolos et ma
gos et malefi. et caldeos. ut indicarēt regi
sompnia sua. Qui cū uenissent steterūt
cor̄ rege. et dixit ad eos rex. Vidi sōpni
um. et mente cōfusus ignoro quid ui
derim. Respondentes q̄ caldei regi syriace
Rex in ēternū uiue. Dic sōpnū seruis
tuis. et interpretē dicemus. Et
respondens rex ait caldeis. Sermo re
cessit a me. Nisi indicaueritis mihi sōpnū
et cōiectura ei. peribitis uos. et domus ue
publicabit. Si aut sōpnū et cōiectu
rā ei narraueritis. premia et dona et hono
rem multū accipietis a me. Sōpnū q̄

⁊ interpr̃acõm ei⁹ indicare ñ. Respõde
rũt sc̃õ ⁊ dixerũt. Rex sõpnũ suũ
dicat seruis suis ⁊ interpr̃acõm ei⁹ indica
bim⁹. Respondit ⁊ ait. Ecce nom̃ dñi
r̃epus redimus⁹ scientes q̃a ⁊ eccl̃s
sit sermo ame. Si g̃ sõpnũ nõ ĩdi
caueritis ñ una ē de nobis sentẽcia.
Q̃d si mr̃pretacõm quoq; fallacẽ ⁊ de
ceptionẽ plenã cõposuerunt⁹ ut loq̃m
ur ñ donec r̃epus p̃tereat. Sõpnũ ita
q; m̃ dicite. ut sciam q̃d mr̃pretacõm
quoq; ei⁹ uerã loq̃mm. Ic. ii.

Respondentes caldei corã rege dix
erũt. Nõ ē homo sup t̃rã qui ser
monẽ tuũ rex possit ĩplere. Sz neq;
regũ q̃squã magn⁹ ⁊ potẽs. ũbũ hui⁹ce
modi sic scrutatus ē. aboĩn⁹ arioch ⁊
magos ⁊ caldeos. Sermo enĩ quẽ tu rex
q̃ris grauis ē. nec repiet̃ quisq̃m qui
ndicet illũ ĩcõspectu regis. exceptis dis
quoꝝ nõ ē cũ hõib⁹ cõuersatio. Quo audi
to rex ĩfuriat⁹ ⁊ ira magna p̃cepit. ut
perirent oĩs sapientes babilonis. Et e
gressa sentẽcia sapientes interficiebant⁹
querebantur⁹. daniel ⁊ socii ei⁹ ut perir̃t.
Hic daniel rch̃situs de lege arioch. semẽ
tia. ab arioch p̃cipe milicie regis. qui
egressus fuerat ad mr̃tiendos sapientes
babilonis. ⁊ ĩterrogauit eũ qui a rege ac
cepit potestatẽ. q̃a ob causam rã cru
delis sentẽcia a facie regis cẽt egressa. Cũ
g̃ rem ĩdicasset⁹ arioch daniel. daniel in
gressus rogauit regẽ. ut r̃epus daret
sibi ad solucõm ĩdicandã regi. Et ĩgress⁹
ē daniel domũ suã. ananiã. misaelẽ ⁊
azariã. socios suos ĩdicauit negociũ. ut
q̃reret miam a facie dei celi. sup sacrãme
nto isto. ⁊ nõ perirẽt daniel ⁊ socii ei⁹ cũ ce
teris sapientib⁹ babilonis. Ic. iii.

Tunc daniel p nocte misterium
reuelatũ ē. ⁊ daniel benedixit deo celi
⁊ locutus est. Sit nom̃ dñi benedictũ a sec̃lo.
⁊ usq; in sec̃lm. quia sapiẽtia ⁊ fortitudo ei⁹
sunt. ⁊ ipe mutat tẽpora ⁊ etates. transfert
regna atq; cõstituit. dat sapiam sapiẽtib⁹
⁊ sciẽtiã ĩtelligẽtib⁹ disciplinã. Ipe reue
lat p̃funda ⁊ abscondita. nouit in tenebris
cõstituta. ⁊ lux cũ eo ē. Tibi d̃s patrũ nr̃or̃
cõfitebor⁹ ⁊ laudo. quia sapiam ⁊ fortitu
dinẽ dedisti mihi. ⁊ nũc ostendisti mihi que
rogauimus⁹ te. quia sermonẽ regis apuisti⁹ nob⁹.
Post hec daniel ĩgressus ad arioch.
quẽ cõstituerat rex. ut p̃deret sapientes
babilonis. sic ei locutus ē. Sapientes ba
bilonis ne p̃das. introduc me cõspectu
regis. ⁊ solucõm regi narrabo. Hic ar
ioch celeriter introduxit danielem ad regẽ.
⁊ dixit ei. Inuenĩ hominem de filiis transmi
grationis iuda esse. qui solucõm regi annũ
ciet. Respondit rex ⁊ dixit daniel. cui
nomẽ baltasar. Putas⁹ ne uere potes⁹ mihi
ĩdicare sõpnũ q̃d uidi. r̃pretacõm ei⁹.
Et respondẽs daniel corã rege ait. Mi
sterium quod rex interrogat. sapientes magi ⁊ ari
oli aruspices nõ ualent ĩdicare regi. Sed ē
d̃s in celo reuelans mysteria. q̃ ostendit t̃
nabuchodonosor. que uentura sunt nouis
simis t̃porib⁹. Ic. i.

Respondens daniel corã rege ait. Sõp
nium tuũ ⁊ uisiones capitis tui in
lectulo tuo. huiusmodi fuit. Tu rex cepisti
cogitare in strato tuo quid eẽt futurum
quid fit post hec. ⁊ q̃ reuelat mysteria
ostendit t̃ que uentura sunt. Michi quoq;
nõ in sapiẽtia que ē in me plusq̃m in ceteris in
uentus sanctorũ hoc reuelatũ ē. Sed ut
mr̃pretacio regi manifesta fieret. ⁊ cogi
tationes mentis tue scires. Tu rex uidebas.

et ecce ꝙsi statua una grandis. statua illa magna. et statua sublimis stabat contra te. et aspectus eius erat horribilis. Huius statue caput ex auro optimo erat. pectus autem et brachia de argento. Porro uenter et femora ex ere. hec rursus ferrea. pedum quedam pars ferrea erat. quedam autem fictilis. videbas autem donec absciditur lapis sine manibus. et percussit statuam in pedibus eius ferreis et fictilibus. et comminuit eos. Tunc contrita sunt pariter ferrum. testa. et argentum et aurum. et facta sunt quasi in area uestimenti estiui. que rapta a uentis nullus locus inuentus est eius. Lapis autem qui percusserat statuam factus est mons magnus. et implens uniuersam terram. Hoc est somnium.

Nunc interpretationem quoque eius dicemus coram te rex. Tu rex regum es. et deus celi regnum et fortitudinem et imperium et gloriam dedit tibi. et omnia in quibus habitant filii hominum. et bestias agri. uolucres quoque celi dedit in manu tua. et sublimem te constituit. Tu es caput aureum. et post te consurget regnum alium minus te. et regnum tertium aliud. ereum. quod imperabit universe terre. et regnum quartum erit ut ferrum. Quo modo ferrum comminuit omnia et domat. sic comminuet omnia hec et conteret. Porro quia uidisti pedum et digitorum partem testeam et partem ferream. regnum diuisum erit. quod tamen de plantario ferri oriet. Sicut quod uidisti ferrum mixtum teste ex luto. et digitos pedum ex parte ferreos et ex parte fictiles. ex parte regnum erit solidum. et ex parte con

Quod autem uidisti ferrum mixtum testa ex luto. commiscebuntur quidem humano semine sed non adherebunt sibi. sicut ferrum non potest commisceri teste. In diebus autem regnorum illorum suscitabit deus celi regnum quod in eternum non dissipabitur. et regnum eius populo alteri non tradetur. Comminuet autem et consumet omnia regna hec. et ipsum stabit in eternum. Secundum quod uidisti quod de monte abscisus est lapis sine manibus. et comminuit testam ferrum et es. argentum et aurum. Deus magnus ostendit regi que uentura sunt post hec. et uerum est somnium. et fidelis interpretatio eius. Tunc rex nabuchodonosor cecidit in faciem suam. et danielem adorauit. et hostias et incensum precepit ut sacrificarent ei. Loquens quoque rex danieli ait. Vere deus uester deus deorum est. et dominus regum et reuelans mysteria. quoniam potuisti aperire sacramentum hoc. Tunc rex danielem sublimem extulit. et munera multa et magna dedit ei. Et constituit eum principem super omnes prouincias babilonis. Daniel autem postulauit a rege. et constituit super opera prouincie babilonis sydrach. misach. et abdenago. Ipse autem daniel erat in foribus regis.

Verbum domini quod factum est ad oseę filium beeri. in diebus ozie. ioatham achaz ezechie regum iuda. In diebus ieroboam filii ioas regis israel. principium loquendi domino in oseę. Et dixit dominus ad oseę. Vade et sume tibi uxorem fornicationum. et fac tibi filios fornicationum. quia fornicans fornicabitur terra a domino. Et abiit et accepit gomer filiam debelaim. et concepit et peperit filium. Et dixit dominus ad eum. Voca nomen eius iezrahel. quoniam adhuc modicum et uisitabo sanguinem iezrahel super domum iehu. Et quiescere faciam regnum domus israel. et in illa die conteram arcum israel in ualle iezrahel. Et concepit adhuc et peperit filiam. et dixit ei. Voca nomen eius absque misericordia. quia non adiciam ultra misereri domui israel. si obliuione obliuiscar eorum. et domum iuda miserebor. et saluabo eos in domino deo suo. et non saluabo eos in arcu et

⁊ gladio ⁊ ī bello ⁊ ī equis ⁊ ī ẽḧtib⁹ ⁊ ablactauit eã que enī ab sḏ̃ mia. Et cõcepit ⁊ peperit filiũ ⁊ dixit dñs. Voca nomẽ ei⁹ nõ ꝓpl⁹ mẽ⁹ ḣa uos nõ ꝓpl⁹ mẽ⁹ ⁊ ego nõ ero uř dꝫ. Et erit numer⁹ filio⁹ isr̃l. q̃si marẽ que sine mẽsura ẽ ⁊ nõ numerabit. Et erit ī loco ubi dicẽt ei⁹ nõ ꝓpl⁹ mẽ⁹ uos dicẽt ei⁹ fili dei uiuẽtis. Et cõgregabũt filij iuda ⁊ filij isr̃l pariẽ ⁊ ponẽt sibimet ca put unũ ⁊ ascendẽt de tra. quia magn dies hiezrahel.

Ducite fratrib⁹ uř ꝓpl⁹ mẽ⁹ ⁊ sorori uře miam cõsecute. Iudicate matre uřam iudicate qm̃ ipa nõ uxor mea ⁊ ego nõ uir ei⁹. Auferat fornicacões suas a facie sua ⁊ adulteria sua de medio uberũ suo⁹ ne forte exspoliem eã nuda ⁊ statuã eã sẽm diem natiuitatis sue ⁊ ponã eã q̃si solitudinẽ ⁊ statuã eã uelut terã inuiam ⁊ interficiam eã siti ⁊ filio⁹ illi⁹ nõ miserebo⁹ q̃m filij fornicationũ sũt. quia fornicata ẽ mr eo⁹ ⁊ cõfusa ẽ que cõcepit eos. Quia dixit uadã post amatores meos q̃ dant panes mei ⁊ aquã mea lanã meã ⁊ linũ meũ ⁊ oleũ meũ ⁊ potũ meũ. ꝓpt̃ hoc ecce ego sepiam uiam spinis ⁊ sepiam eã maceria ⁊ semitas suas nõ inueniet. Et sequẽt amatores suos ⁊ nõ apprehendet eos ⁊ quiret eos ⁊ nõ inueniet. Et dicet uadã ⁊ reuertar ad uirũ meũ priorẽ. quia bene mihi erat nũc magis q̃m mẽ. Et ecce nesciuit quia ego dedi ei frumentũ ⁊ uinũ ⁊ oleũ ⁊ argentũ multiplicaui ei ⁊ aurũ quo fecerũt baal. Idcirco cõuertar ⁊ sumã frumentũ meum uno tpore suo ⁊ uinũ meũ ī tpore suo ⁊ liberabo lanã meã ⁊ linũ meũ que operiẽt ignominiã meã.

Et nũc reuelabo turpitudinẽ ei⁹ in oculis amatoꝝ ei⁹ ⁊ uir nõ eruet eã de manu mea. Et cessare faciam oẽm gaudiũ ei⁹ sollẽpnitates ei⁹ ⁊ neomenias ei⁹ sabbata ei⁹ ⁊ oẽs festiuitates ei⁹. Et corrumpam uineas eius ⁊ ficus eius de quib⁹ dixit merces hec mihi sũt. q̃s dabũt in amatores mei ⁊ ponã eas in saltũ ⁊ comedet illas bestia agri ⁊ ultionẽ sup eã dies baalim in q̃b⁹ accendebat incensũ ⁊ ornabat̃ inaure sua ⁊ monili suo ⁊ ibat post amatores suos ⁊ mei obliuiscebat̃ dicit dñs. ꝓpt̃ hoc ecce ego lactabo eã ⁊ ducã eã in solitudinẽ ⁊ loq̃r ad cor eius ⁊ dabo ei uineas eius ecce de loco ⁊ uallem achor ad aperiendã spem. Et canet ibi iuxta dies iuuentutis sue ⁊ iuxta dies ascensionis sue de tra egypti. Et erit in die illo dicit dñs uocabis me uir meus ⁊ nõ uocabis me ultra baalim. Et auferã nomina baalim de ore eius ⁊ nõ recordabit̃ ultra nominis eor. Et percutiam eis fedus in die illa cũ bestia agri ⁊ cũ uolucre celi ⁊ cũ reptili terre ⁊ arcũ ⁊ gladiũ ⁊ bellũ conterã de terra ⁊ dormire eos faciam fiducialit̃. Et sponsabo te mihi in sempiternũ ⁊ sponsabo te mihi in iustitia ⁊ iudicio ⁊ in miseracõib⁹ ⁊ sponsabo te mihi in fide ⁊ scies quia ego dñs. Et erit in die illa exaudiam dicit dñs ego exaudiam celos ⁊ illi exaudient terrã ⁊ terra exaudiet triticũ ⁊ uinũ ⁊ oleũ ⁊ hec exaudiet hiezrahel. Et seminabo eã mihi in terra ⁊ miserebor ei que fuerat absq; misa ⁊ dicã nõ ꝓpl⁹ meo ꝓpl⁹ mẽ⁹ es tu ⁊ ipe dicet dñs meus es tu.

Incipit Iohel ꝓpheta filius.

Verbũ dñi q̃d factũ ẽ ad iohel filiũ phatuel. Audite hoc seniores ⁊ auribus percipite oẽs habitatores terre si factũ

325

ē istud i diebꝫ uēſ. aut i diebꝫ patrū uēoꝝ.
Sup hoc filiꝫ uēſ narrate ⁊ filii uēi filiꝭ
ſuus ⁊ filij eoꝝ gñationi altere. Residuū
eruce comedit locusta. ⁊ residuū locuste
comedit brucus. ⁊ residuū bruci come
dit rubigo. Expergite uos ebrij ⁊ flete
⁊ ululate oēſ qui bibitis uinū i dulcedi
ne qm̄ periit ab ore uēo. Gens enī ascendit
sup tērā meā fortis ⁊ innumerabilis. cuiꝰ
dentes ei⁹ ut leonis. ⁊ molares ei⁹ ut catu
li leonis. Posuit uineā meā i desertū. ⁊ fi
cū meā decorticauit. nudans spoliauit
eā ⁊ proiecit. albi facti sūt rami ei⁹. Plan
ge q̄si uirgo accincta sacco sup uirū pu
bertatis suę. periit sacrificiū ⁊ libatio
⁊ de domo dēi. luxerūt sacerdotes ministri
dēi. Depopulata ē regio. luxit humꝰ. qm̄
deuastatū ē triticū. confusus ē uinū. ⁊
clanguit oleū. cōfusi sūt agricole. ulu
lauerūt uinitores sup frumēto ⁊ ordeo.
qua perijt messis agri. Uinea cōfusa ē
⁊ ficus clanguit. malū granatū ⁊ palma
⁊ malꝰ ⁊ omnia ligna agri aruerūt. q̄a
cōfusum ē gaudiū a filijs hominū.

Accingite uos ⁊ plangite sacerdotes.
ululate ministri altaris. ingredimini
cubare i sacco ministri dei mei. qm̄ interijt
de domo dei uēi sacrificiū ⁊ libatio. Sanc
tificate ieiunium. uocate cetū. cōgregate senes
oēſ habitatores terę i domo dei uēi. ⁊ clama
te ad dñm. aha diei. quia prope ē dies dñi.
⁊ q̄si naufragium a potente ueniet. Nūquid
nō coram oculis uēis escā. procul de do
mo dēi nr̄i letitia ⁊ exultatio. Computru
erūt iumenta i sterquilinio suo. demolita
sūt horrea. dissipate sūt apothece. qm̄
cōfusum ē triticū. Quid ingemuit animal.
Mugierūt greges armenti. q̄a nō pascua
ei⁹ sūt. ⁊ pecora dispersa sūt. Ad te dñe clamabo.
q̄a ignis comedit speciosa deserti.
⁊ flamma succendit omnia ligna regio
nis. Sed ⁊ bestie agri q̄si area sitiens
ymbre suspexerūt ad te. qm̄ exsicca
ta sūt fontes aquaꝝ. ⁊ ignis deuora
uit speciosa deserti.

Quia prope ē dies dñi. ⁊ quasi uastitas
a potente ueniet. Super hoc contristate
reges. ululate sacerdotes. plangite ministri
altaris. ingredimini cubate in sacco mi
nistri dei mei. quia cessauit sacrificium
⁊ libatio de domo dei uēi. Sanctificate
ieiunium. uocate cetum. congregate se
nes. omnes habitatores terę in domo dei uēi. ⁊ clama
te ad dñm. aha diei. quia prope ē dies dñi.
⁊ q̄si uastitas a potente ueniet. Nūquid
non coram oculis uēis escā. procul de do
mo dei nr̄i letitia ⁊ exultatio. Computru
erūt iumenta in sterquilinio suo. demolita
sūt horrea. dissipate sūt apothece. qm̄
confusum ē triticum. Quid ingemuit animal.
Mugierūt greges armenti. q̄a nō pascua
ei⁹ sūt. ⁊ pecora dispersa sūt. Ad te dñe clamabo.
q̄a ignis comedit speciosa deserti.
⁊ flamma succendit omnia ligna regio
nis. Sed ⁊ bestie agri q̄si area sitiens
ymbre suspexerūt ad te. qm̄ exsicca
ta sūt fontes aquaꝝ. ⁊ ignis deuora
uit speciosa deserti.

Canite tuba i syon. ululate in mon
te sancto meo. conturbentur oēſ ha
bitatores terę. quia uenit dies dñi.
quia prope ē. Dies tenebrarum ⁊ cali
ginis. dies nubis ⁊ turbinis. Quasi ma
ne expansum sup montes plꝰ multus
⁊ fortis. Similis ei non fuit a principio. ⁊
post ei non erit usq; in annos generatio
nis ⁊ generationis. Ante faciem ei⁹ ignis
uorabit. ⁊ post eum exurens flamma.
Quasi ortus uoluptatis terra coram eo.
⁊ post eum solitudo deserti. nec ē qui
effugiat eum. Quasi aspectus equoꝝ
aspectus eoꝝ. ⁊ quasi equites sic current.
Sicut sonitus quadrigarum super capita
montium exilient. sicut sonitus flam
me ignis devorantis stipulam. uelut
plꝰ fortis preparatus ad prelium. A facie
eius cruciabūtur populi omnes. multus redi
get dolam. Sicut fontes current
⁊ quasi uiri bellatores ascendet murum.
Uir in uijs suis gradietur. ⁊ non declina
bit. singuli in calle suo ambulabunt.
Et ⁊ per fenestras cadent ⁊ non demo
lientur. Urbem ingredient. in muro cur
rent. domos conscendet. per fenestras i
trabūt q̄si fur. A facie eius contremuit
terra. mota sūt cęli. Sol ⁊ luna obtene
brati sūt. ⁊ stelle retraxerūt splen
dorem suum. Et dñs dedit uocem suam
ante faciem exercitus sui. quia multa
nimis castra ei⁹. quia fortia
⁊ facientia uerbum ei⁹. Magnus enim dies

dñi · et ubi sanabit · et qs sustinebit
eū · Nūc g̃ dicit dñs · Cōuertimini ad me
in toto corde uro · in ieiunio · et fletu · et plan
ctu corda ura · et nō uestimenta ura · Et
cōuertimini ad dñm ūm · qa benign⁹
et miseric⁹s ē · patiens · et multū mise
ricors · et p̃stabilis sup malicia ·
Verba amos q fuit i[n] [illegible] pastoribꝫ de thecue · que uidit
sup israhel · in diebꝫ ozie regis iuda · et
in diebꝫ ieroboam filii ioas regis israhel
ante duos annos ꝛre motus · dixit
Dñs de syon rugiet · et de ierusalē dabit
uocē suā · et luxerūt speciosa pastoꝝ
et exsiccatus est uertex carmeli · Hec dicit
dñs de Super tribꝫ sceleribꝫ damasci
et sup q̃tuor nō cōuertā eā · eo qd terebra
uerūt in plaustris ferreis galaad · Et
mittā ignē in domū azahel · et deuorabit
domos benadab · Et cōteret uectē damas
ci · et disperdā habitatorē de cāpo ydolo
et tenentē sceptrū de domo uoluptatis ·
et migrabit populus syrie captiuus in
quit dñs · Hec dicit dñs · Super tribꝫ sceleri
bꝫ gaze · et sup q̃tuor nō cōuertam eā
eo qd trāstulerit captiuitatē perfectam
ut cōcluderet eā in idumea · Et mittā
ignē in muru gaze · et deuorabit edes
eius · et disperdā habitatorē de azoto · et te
nentē sceptrū de ascalone · et cōuertam
manū meā sup accaron · et peribūt reli
quie philistinoꝝ · dicit dñs dñs ·
Hec dicit dñs · Super tribꝫ sceleribꝫ ty
ri · et sup q̃tuor nō cōuertā eā · eo qd
cōclauserit captiuitatē perfectā in idumea
et nō fuerit recordata federis fratrū · Et
mittā ignē in muru tyri · et deuorabit
edes eius · Hec dicit dñs · Super tribꝫ sceleri
bꝫ edom · et sup q̃tuor nō cōuertā eā ·
eo qd persecutus fuerit in gladio fratrem suū · et uio
lauerit uiscera eius · et ultra furore suū · et indigna
tionē sua seruauerit usq; in finē · Mittā ig
nē in theman · et deuorabit edes bosre · Hec
dicit dñs · Super tribꝫ sceleribꝫ filioꝝ ammon ·
et sup q̃tuor nō cōuertā eā · eo qd dilacerauerit
pregnantes galaad ad dilatandū terminū
suū · Et succendā ignē in muro rabath · et deuo
rabit edes eius in ululatu in die belli · et in turbine
in die cōmotionis · Et ibit melchom captiuus
ipse et principes eius simul dicit dñs · Hec dicit
dñs · Super tribꝫ sceleribꝫ moab · et sup q̃
tuor nō cōuertā eā dicit eo qd in cinerem ossa
regis idumee exusserit · Et mittā ig
nē in moab · et deuorabit edes carioth · et mo
rietur in sonitu moab · in clangore tube ·
et disperdam iudicē de medio eius · et omnes principes
eius interficiam cū eo dicit dñs · Hec dicit dñs ·
Super tribꝫ sceleribꝫ iude · et sup q̃tuor nō cō
uertā eā · eo qd abiecerūt legē dñi · et man
data eius nō custodierūt · Deceperunt eos
ydola sua · post que abierūt patres eorū ·
Et mittā ignē in iuda · et deuorabit edes ie
rusalem ·
Hec dicit dñs · Super tribꝫ sceleribꝫ israhel
et sup q̃tuor nō cōuertā eā · p eo qd uendide
rit argento iustū · et pauperem pro calciamentis · q̃
conculcant super puluerem terre capita pauperū
et uiam humilium declinare · Et filius ac pater
eius abierūt ad puellam · ut polluerent nomē
sanctū meū · et super uestimenta pignerata accu
buerūt iuxta omne altare · et uinum damna
torum bibebant in domo dei sui · Ego autē exter
minaui amorreū a facie eorū · cuius altitudo
cedro erat altitudo eius · et fortis ipse q̃si quercus
Et cōtriui fructū eius de sup · et radices eius sub
ter · Ego sū qui ascendere uos feci de terra
egypti · et eduxi uos in deserto q̃dragin
ta annis · ut possideretis terrā amorrei · Et

fusci tui de filiis tui ꝓphet⁹ & de iuuen
tu; uir nazareos eius nō ita ē dicit dñs
& ꝓphetauit naz⁹ eius nunc & ꝓpheta
uit dicens & ꝓpheta. Ecce ego
stridebo sup uos sicut stridit plaustrū
bonulchi feno. & perit fuga uelocē
& fortis nō opprimet animā suā. & ro
bustus nō saluabit animā suā & reuelans
arcā nō saluabit & uelox pedibz nō saluā
bitur. & astensor equi nō saluabit ani
mā suā & robustus corde nudē fortes mud⁹
effugiet. ide illa dicit dñs.

Iste abdie. Hec
dicit dñs de hr ad edom. Auditū audi
ui a dño & legatus ad gentes missus. Sur
gite & cōsurgam⁹ ad uersus eū ꝓlium. Ecce
parulū te dedi ingentibz. cōtemptibus tu
es ualde. superbia cordis tui extulit te ha
bitatōr petre. excelsitatē solii
tui. Q¹ dicis in corde tuo. qs deducet me in
terram. Si exaltatus fueris ut aquila. &
si inter sidera posueris nidū tuū. inde detra
ham te dicit dñs. Si fures introissent ad te
si latrones per nocte. quō cōticuisses. nōne
furati essent sufficientia sibi. Si uindemia
tores introissent ad te. nūq̄d salē racemos
reliquissent tibi. Quom̄o scrutata sunt esau.
inuestigauerunt abscondita eius. usq; ad fi
nē dimiserunt te. omnes uiri federis tui. illu
serunt tibi. ualuerunt aduersū te uiri pacis
tue. Q¹ comedunt panē tuū ponent insidias subtꝰ
te. nō ē prudentia in eo.

Numquid nō idie illa dicit dñs & perdam
sapientes de idumea. & prudentiā
de monte esau. Et timebunt fortes tui a
austro. ut intereat uir de esau. ꝓpter inter
fectionē. & ꝓpter iniquitatē fratris tui iacob.
Opprobriū te cōtexit. & peribis in eternū. Die
cū starem aduersus eū. quando capiebant alie
ni exercitū eius. & extranei ingrediebant
portas eius. & super ierusalem mittebant sortē.
Tu quoq; eras quasi unus exercitū eius. & nō
despicies in die fratris tui. die peregrina
tionis eius. & nō letaberis super filios iuda
in die perditionis eorū. & nō magnificabis
os tuū in die angustie tue. neq; in
gredieris portā populi mei in die ruine eorū.
neq; despicies tu malū eius in die ruine
eius. & nō extendes ad diuitias exer
citū eius in die ruine eius. neq; stabis in
exitibz eius. ut interficias eos qui fugerint.
& nō concludes residuos eius in die tribu
lationis. Quia iuxta est dies dñi super omnes
gentes. sicut fecisti ita fiet tibi. retributionē
tuā cōuertet in caput tuū. Quoniā enī bi
bistis super montē sanctū meū. bibent omnes
gentes iugiter. & bibent. & deglutient. & erunt
quasi non sint. Et in monte sion erit
saluatio. & erit sc̄s. & possidebit domꝰ
iacob. & domꝰ ioseph flammā. & domꝰ
esau stipulā. & succendent eis & deuo
rabūt eos. & non erūt reliquie domꝰ
esau. quia dñs locutus ē. Et hereditā
bunt hi qui ad austrū montē esau. & qui
in campestribz philistiim. & possidebūt
regionē effraim & regionē samarie.
& beniamin possidebit galaad. Et
transmigratio exercitus huius filioꝝ israel.
omnia regna chanaan usq; ad sarepta.
& transmigratio ierusalem que in bosphoro ē possi
debit ciuitates austri. Et ascendent
saluatores in monte sion. ut iudicare mon
tem esau. & erit dño regnū.

Et fiet in die illa dicit dñs. ad ionā filiū amathi
dicens. Surge & uade in niniuen
ciuitatē grandē & ꝓdica in ea. quia ascendit

clamor malicie ei coram me. Et surrexit
ionas ut fugeret in tharsis a facie dñi. et de
scendit in iopen. et inuenit naue euntē in
tharsis. et dedit naulū eius. et descendit
in eam ut iret cū eis in tharsis a facie dñi.
Dñs aūt misit uentū magnū in mare.
et facta ē tēpestas magna in mari. et na
uis periclitabat. cōtriti sūt uenerūt nau
te. Et clamauerūt uir ad dēm suū. et mi
serūt ea que erāt in nauī in mare. ut
allenaretur ab eis. Et ionas descendit
ad interiora nauis. et dormiebat sopore
grauī. Et accessit ad eū gubernator
et dixit ei. Quid tu sopore dēpmeris.
Surge inuoca dm tuū. si forte recogitet
de nobis. et nō pereamus. Et dixit uir
ad collegā suū. Venite et mittamus sortes.
et sciamus cuius hec malū sit nobis. Et
miserūt sortes. et cecidit sup ionā. Et
dixerūt ad eū. Indica nobis cuius causa
malū istud sit nobis. Qd ē opus tuū. et
que terra tua. et quo uadis. aut ex quo pplo
es tu. Et dixit ad eos. Ebreus ego sū.
et dm dm celi ego timeo q fecit mare
et aridā. Et timuerūt uiri timore mag
no. Et dixerūt ad eū. Quid facient. et
cessabit mare a nobis. Quia mare ibat
et tempestabat. Et dixit ad eos. Tollite
me et mittite in mare. et cessabit mare
a nobis. Scio enī ego qd ppter me tempesta
s hec grandis ē sup uos. Et remigabant
uiri ut reuerterent ad aridā. et nō uale
bāt. quia mare ibat et tempestabat
sup eos. Et clamauerūt ad dēm. et
dixerūt. Quesum dne ne peam⁹ in ani
ma uiri istius. et ne des sup nos sanguē
innocentē. Qa tu dne sicut uoluisti fe
cisti. Et tulerūt ionā et miserūt in ma
re. et stetit mare a fluctu suo. Et ti
muerūt uiri timore magno dēm. et im
molauerūt hostiā dō. et uouerūt uo
ta. Et parauit dns piscem grandē ut de
glutiret ionā. et erat ionas in uentre pis
cis tribus diebus et tribus noctibus. Et orauit io
nas ad dēm dm suū de uentre piscis et dixit.
Clamau de tribulatiōe mea ad dm. et ex
audiuit me. De uentre inferi clamau. et
exaudisti uocē meā. et proiecisti me ipsum
in profundū in corde maris. et flumen circūdedit me.
Ecce dies ueniūt dicit
dns. et suscitabo dauid germen iustū
et regnabit rex et sapiens erit. et faciet
iudiciū et iustitiā in terra. Qui ecclesiā cōmites.
Exerta dne qs mos fideliū uoluntates
ut diuinum opis fructū ppensius exse
quentes. pietatis tue remedia maiora pci
piant. p.
Verbū dñi qd factū ē ad michēā morā
stitem in diebus ioathan. achaz et eze
chie regū iuda. qd uidit sup samariam
et ierlm. Audite ppli oēs. et attendat ter
ra et plenitudo eius. et sit dns dūs testis
dns de templo sācto suo. quia ecce dns egre
dietur de loco suo. et descendet et calcabit
sup excelsa terre. et cōmouebūt mōtes subtus
eū. et valles scindentur. Sicut cera a facie
ignis. sicut aque que decurrūt in pcipi
tia. In scelere iacob omne istud. et in pcis domus
israel. Qd sceleus iacob nōne samaria. Et
que excelsa iude. nōne ierlm. Et ponam
samariā q̄si acerūm lapidū in agrīs. cū
plantat⁹ uinea. et deturbabo in uallem la
pides eius. et fundamēta eius reuelabo. et oīa
sculptilia eius cōtundent. et oēs mercedes eius
cōburent igni. et omnia ydola eius ponā in
pditiōm. quia de mercedibus meretricis
cōgregauit ea. et usq; ad mercedē mere
tricis reuertent. Hec dicit dns dō.

Sup hec planga ⁊ ululabo. Ie. i.
nuda spoliatus ⁊ nud⁹ facta plane
tū uelud draconū. ⁊ luctū ꝙsi struthionū
q̄a desperata ē plaga ei⁹. q̄a uenit usq;
ad portā. tenuit porrā pplī mei usq;
ad ierlm. Ingerh nolite annūciare in
gath. plorate. In domo pulueris
puluere uos cōspgite. ⁊ rūsite ad lob
hitacho pulchra cōfusa ignominia
llō ē egressa que habitat in lenan
planctū domi⁹ assūpsit ⁊ cepit ⁊ cnobit q̄
fecerūt sibi ⁊ per. qua īfirmata ē in bo
uū. que bītat in amaritudinib⁹. qua
descendit malū a dño. ipse tñ ierlm
Ululatui q̄ drigit stupor⁹ habitātī
lachis. principiū pcti ē filie syon. quia
īre inuenta sūt scelera israel. Ppter di
uite emissarios sup hereditatē gath
domus mendacij i diuersas cōm regib⁹ isrl.
Adhuc heredē adducā tibi. que hereditas
israel bitat in mareshe. usq; adollam uene
et glia isrl. Decaluare ⁊ tondere sup
filios delicias tuas. dilata calui
tiū tuū sicut aquila. q̄m captiui ducti sūt
a te. Ue q̄ cogitatis inutile. Per re
ꝙ opamini malū in cubilib⁹ uīr
In luce matutina faciūt illud. q̄m cont
dñm ē manꝰ eor. ⁊ cōcupierūt agros ⁊
uolēt rapuerūt. ⁊ domos rapuerūt. ⁊
calūpniabant uirū ⁊ domū ei⁹. uirū
⁊ hereditatē ei⁹. Idcirco hec dicit dñs.
Ecce ego cogito sup familiā istā ma
lū. unde ⁊ nō auferetis colla uīa. ⁊ nō
ambulabitis superbi. q̄m tempus pessimū
ē. In die illa sumet sup uos parabola
⁊ cantabit cantiū cū lamentatione dicē
cui. Depopulatōe depastus sum⁹ pars
pli mei cōmutauit. ⁊ quom⁹ recedet

24

ame. cū reuertat qui regiones nr⁹ di
uidit. Ppter hoc nō erit ⁊ mittēs funi
culū sortis mee in cōgregatione dñi. Ne loquimini
loquūtes nō stillabit sup istos. nō cōp
hendet cōfusio. dicit dñs iacob. Nū
quid abbreuiatus ē spūs dñi. aut tales
cogitatiōes ei⁹. nōne uba mea bona sūt
cū eo q̄ recte graditur. Hec dicit
dñs. q̄ cepit diligi amobi. ⁊ omnia fi
cit p hoc. ⁊ nec uim gentis sue re
pellit. p saluare mea. ⁊ carnales. ⁊ q̄
optat ut ira dicā. ut q̄libet pacto. ⁊ q̄n
do cūq; reconciliem ei. quom⁹ peccātes
nos. ⁊ cōsolos ad se nō uolent suscipere
⁊ amabit⁹ filios. Nam q̄ p̄spectu pu
tas illud dixerit p apl̄am. dic tu mi
hi pater mi. prior. ut iustificem. Nōne
cupiens nos ad amore suū reuocare
⁊ ad ītimū caritatis affectū. Si q̄s
cui diligit amicū. si forte multas ab
eo iurias patitur. ⁊ nec sic q̄dē desistit
ē amor ei⁹ erga dilectū. si p̄ferri īme
diū ⁊ expoit iurias uelut certū ē
q̄a nullam aliā ob causam fieri id cupie
nisi ut in regno fiat amoris uehemē
or. ⁊ ualidior multo q̄m diuū. Ve.
Quod si sola cōfessio peccor⁹ tantā
reconciliatōis materiam reuer. q̄n
to maior erit reconciliandi fiducia. si
ipsis opib⁹ peccātes que cōmisim⁹ dilu
amꝰ. Nam si hoc certum est. qui semel lap
si sūt de uia recti. redire ad porte aut
fili nolūtas domina phiberet. aut nullus
aut ualde pauci. irrouerēt in regnū ce
lor. Immo ū eos quos peculiares nr⁹ pa
ter. ⁊ ammunitōm hem⁹ post lapsus
peccor⁹ inuenim⁹ ee reparatos. Quis enī
uehementes fuerūt in malis. cōsili⁹ rur

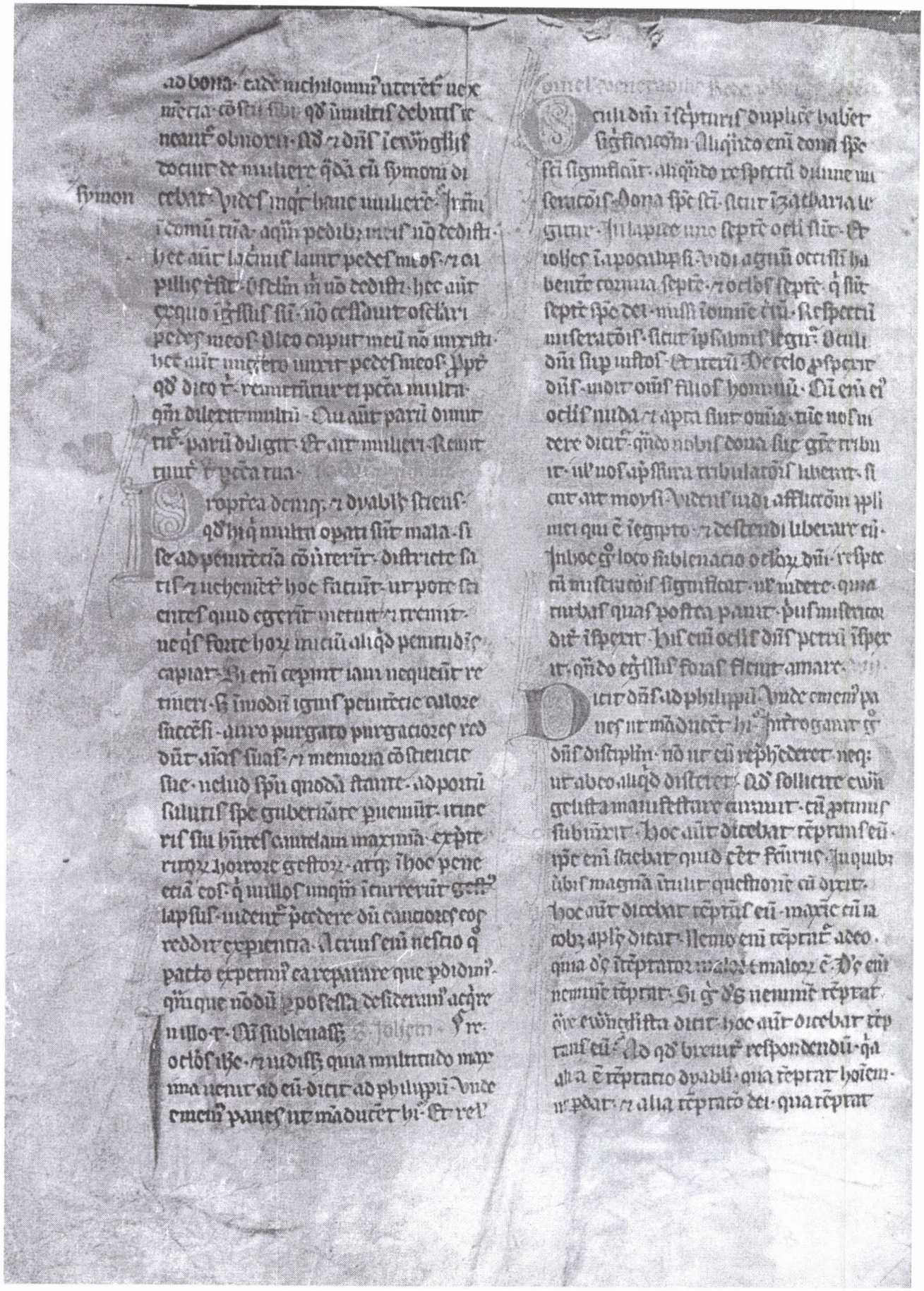

ad bona· cadē nichilomin utretē nec
mēcia cōscii fibi· qđ īmultis debuis re
neaut obmoru· sld ⁊ dñs i ewāgliis
docuit de muliere q̄da cū symone di
cebat· Videf inq̄t hanc mulierē· Intrā
i cōmū tuā· aq̄m pedibz meis nō dediſti
hec aūt lacrimis lauit pedes meos· ⁊ ca
pillis capitis· Osculū mi nō dediſti· hec aūt
ex quo ingressus sū· nō cessauit osculari
pedes meos· Oleo caput meū nō unxisti·
hec aūt unguēto unxit pedes meos· Ppē
qđ dico tibi· remittunt ei pcā multa
q̄m dilexit multū· Cui aūt parū dimit
tit· parū diligit· Et ait mulieri· Remit
tunt tibi pcā tua·

symon

Sroptēa dem⁹· ⁊ dyabls sicut
qđ in q̄ multa opati sūt mala· si
se ad pnitētiā cōuerterit· districte sa
tisfacere debebit· hoc facturi· ut pote sa
pientes quid egerit· metuat· ⁊ remitte
re q̄s forte hoc in cui aliqđ peccauerit·
capiat· Si eni cepit iam nequeat re
tinere· si modū ignis pnitētie calore
succēsi· anīo purgato purgatores red
dūt· animas suas· ⁊ memoria cōscientie
sue· nichil spū quodā stante· ad ponā
sibi ignis spe gubernare pueniūt· trine
ris sin hūres cautelam maximā· exper
rimur horore gestor· arg· hoc pene
etiā cos· q̄ nullos unq̄m ire terrere gehē
nā lapsus· uident· pedere dū cantores eos
reddit experientia· Verius eni nescio q̄
pacto experim⁹ ea repetere que pdidim⁹·
q̄m que nōdū possessa desideram⁹ acqre
re nullo· ⁊· Cū sublenasset· ⁊ re
oculos ihe· ⁊ uidisset quia multitudo mag
na uenit ad eū· dicit ad philippū· Unde
emem⁹ panes ut mādūcent hi· Et rel·

Cum dñs i sēptuis duplex habet
significatōm· aliquādo eni dom spe
ci significat· aliquādo respectū diuine mi
serationis· Dona spūs scī· sicut i zacharia le
gimus· In lapide uno septē oculi sūt· Et
iohes i apocalypsi· Vidi agnū occisū ha
bentē cornua septē· ⁊ oculos septē· q̄ sūt
septē spūs dei· missi in omnē terrā· respectū
miserationis· sicut ipsum⁹ legim⁹· Oculi
dñi sup iustos· Et iterū· Respexit
dñs· uidit omnes filios hominū· Cui eni ei
dē nuda ⁊ aperta sunt omnia· nec nos in
dere dicit· quādo nobis dona sue gre tribu
it· uel nos a pressura tribulatōis liberauit· si
cut aut moysi· Videns inquit afflictōm pplī
mei qui ē egipto· ⁊ descendi liberare eū·
In hoc ergo loco sublenatio oculoz dñi· respe
ctū miserationis significat· ut uidere· qua
rubat quas postea panes· pul miserato
dicit· Respexit· Cui eni oculis dñs petrū respe
xit· quādo ei sibi quas sicut amare·

Dicit dñs ad philippū· Unde emem⁹ pa
nes ut mādūcent hi· Interrogauit ei
dñs discipli· nō ut eū rephēderet· neq;
ut adeo aliqđ discere· qđ sollicite ewāgelista manifestare curauit· cū primus
subiūxit· Hoc aūt dicebat tēptans eū·
ipse eni sciebat quid esset facturus· In quibz
libris magna ītulit questionē· cū dicit·
hoc aūt dicebat tēptāns eū· maxīe cū ma
iozes aplī dicat· Nemo eni tēptat deos·
qua dēs tēptator malozū et malor ē· Dēs eni
nemīē tēptat· Si ergo dēs nemīē tēptat·
quōe ewāgelista dicit· hoc aūt dicebat tēp
tans eū· Ad qđ breuit respondendū· qđ
alia ē tēptatio dyabli· qua tēptat hoīem·
ut pdat· ⁊ alia tēptatio dei· qua tēptat

hoīem ut ꝓber. Qꝫ meiꝰ cognoscunt si
cut tēptationū cogitacōes subtilius
discutiam. Est enī tēptatio diabli qua
hoīem tēptat ut ꝓbet. de qua tulerunt
cupientes. i oīone cottidie dicunt. Et ne
nos īducas in tēptacōm. Est aūt alia q̄
et flagellare ut tēptatōe carnis our.
Sequnt iacobꝰ aplꝰ dicit. Unusq̄sq; cū
tēptatur a deo tēptatio sua. abstructus
et illectus. Et aplꝰ. Tēptatio nos nō ap
phendat nisi humana. Est etiā et alia
qua dꝫ hoīe tēptat ut ꝓbet. de qua
p moysē ihēlitis dicit. Tēptat uos dñs
dꝫ ur. ut sciat si diligitis eū anīo. Et
p quenda sapiēte. Vasa figuli ꝓbat fo
nax. et hoīes intos tēptatio tribulacōis.
Quo genꝰ tēptatōis tēptauit dꝫ abrahā
ut qui notus erat deo hoīb; appareret
ꝓbatus. Aliꝰ cū se tēptari optabat
ꝑba eī dicebat. Ꝓba me dne et tēpta me.
Hoc et in dñi tēptauit philippū. ut
qui ignarus eī rei mysteriū sciolus
redderet et doctus disceret. Et ꝑsentē
q̄ educit panē de tra. et nō dubitaret
de paucis panib; multos hoīm turbas
saciari posse.

Respōdit ei philippꝰ. Ducentoꝝ denari
oꝝ panes nō sufficiūt eis ut unus
quisq; modicū quid accipiat. Philippus
os lampadis nō pretenit. Signat hoc i
loco ꝑsona iudeoꝝ. qui quondā os lampa
dis fuit. q̄ndo apto ore ad laudandū dm
ꝑsiliūt. In eo ū qd aūt ducentoꝝ denarioꝝ
panes nō sufficiūt eis ut unus quisq;
modicū quid accipiat. rata uel modica
esse ꝑsonā significat. fidē. qui p corporalē
dñi ꝑsentiā. et panē. numerū apli. uti
usq; testamēti notitiā. ad cognitionē gē
tiū uenire posse nō credidit. Ducenti
enī denarii. utriusq; testa. nōtā significa
t. Dicit ei unus ex discipulis eius.
andreas frater symonis petri. Est pu
er unus hic. qui hīt quinq; panes ordea
ceos. et duos pisces. Sz hec quid sunt
inter tantos. Si uerba ispiciās. indigna
hoc illoco manere fidē. quibus tūq; u
deret hīre philippo ei dicit. Est puer
unus hic. reliq. Sz ifide dubitauit. ei
submurmurat. Sz hec quid sūt inter tantos.
Significat eum ꝑ hereticū sermonē. qui
ei dñm ieune uenturi ꝓdixit. fidē
habuit. Sz ei eo uenente. idē ꝑplexa
magna erpare crederet renuit. ifide
dubitauit. suos ꝓflignauit. ydeo
q̄ ei collignatos. pelle sua uidicet.
nutra ei futura ꝓdixit. Et tamē quid
ꝑsens esset nō agnouit.

Cete dicit uenit dicit dñs. et sustinuit.

Cum iudeis ait occidere me. et inde ait ingredi in mat

rimoniū uenientē ad se dicit ad ꝓbandū. unde

emendus panes ut mandducetur hi. hoc aūt dicit

hac tēptans eū ipse enī sciebat quid esset faciens

Cetera domine qꝫ.

Cete dicit uenit. Cetera dñe. Iudeis
Iudeis. ulq; saluabit iuda. et isrl
habitabit cōfidenter. et hoc est nomē qd uo
catur ei. dñs iustus ur. Cetera d.

Propē hoc cete dicit uenit.
dicit dñs. et nō dicet ultra unus
dñs. qui eduxit filios isrl de tra egip
ti. Et unus dñs qui eduxit et adduxit
semen domꝰ isrl de tra aquilonis. et de
ceteris tris. ad quas eterni eos illuc.
et habitabunt in tra sua dicit dñs omnipo.

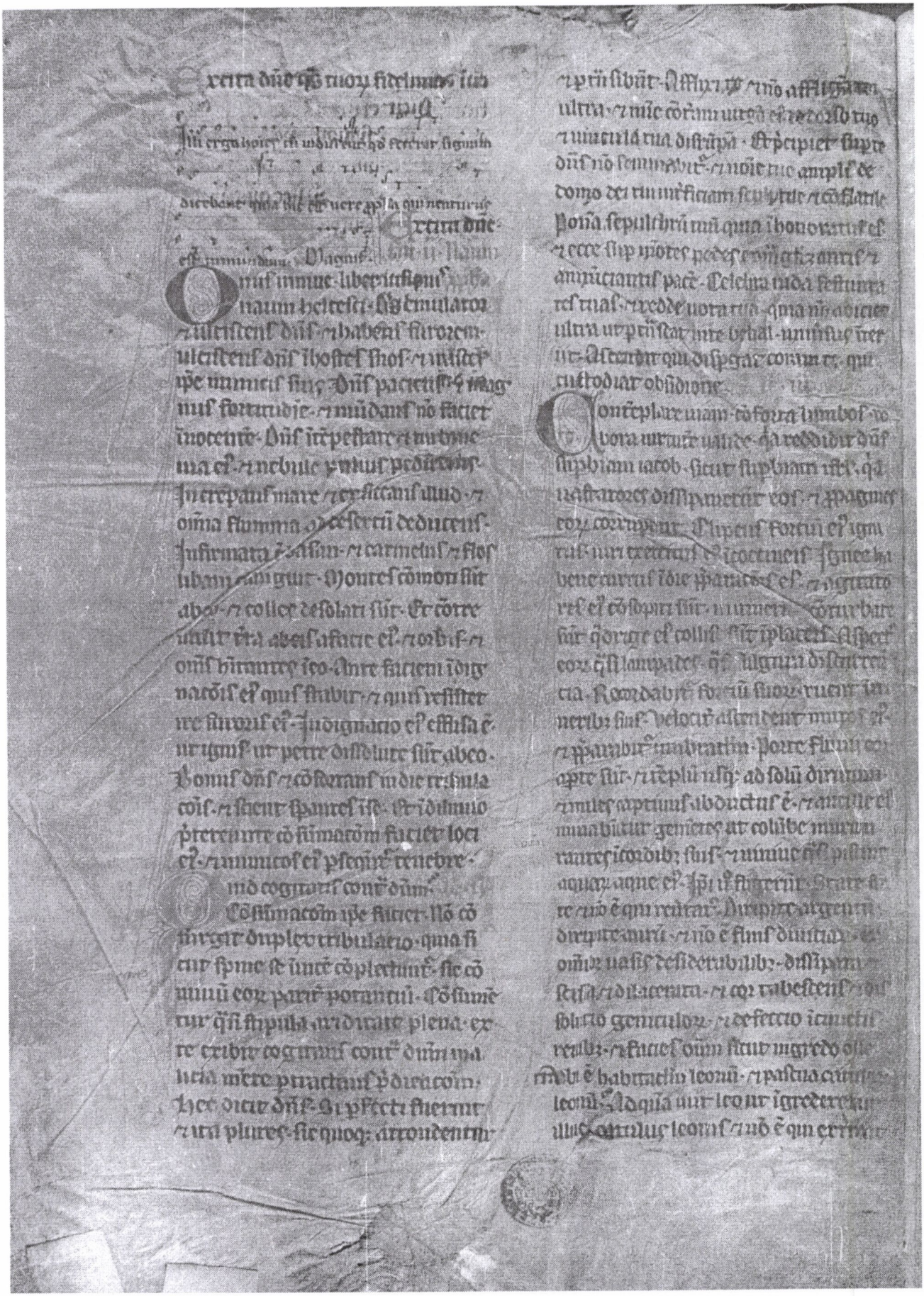

A MUSICALIA DANUBIANA a Magyar Tudományos Akadémia Zenetudományi Intézetének gondozásában megjelenő forráskiadvány-sorozat. Mint a sorozatcím is jelzi, nem szorítkozik a mai Magyarországon őrzött vagy készült forrásokra, hanem annak a szélesebb körzetnek örökségéből merít, melyet az elmúlt századokban szoros kulturális kapcsolatok fűztek össze. A sorozat a középkortól a 19. század elejéig jelentet meg írásos forrásokat. Célja a kutatások ösztönzése, s nem összefoglalása. Így bevezető tanulmányai részletes elemzésre nem vállalkoznak, megadják azonban a forrás értékeléséhez szükséges legfontosabb adatokat, az eddigi irodalom információit, s elsősorban arra a kérdésre akarnak válaszolni, hogy mit (milyen hagyományt, alkotó- és befogadó közösséget, zenei életet és stílusirányt) képvisel az adott forrás.

MUSICALIA DANUBIANA is a series of source-material publications issued under the auspices of the Institute for Musicology of the Hungarian Academy of Sciences. As the title indicates, the series is not confined to sources preserved or originating in today's Hungary. It draws on the inheritance of a wider region which shared close cultural ties down the centuries. The sources published range from the Middle Ages to the early 19th century and the series aims to stimulate rather than summarize research. The introductory studies are not intended to provide detailed analyses, only to present the main information required to evaluate the source, making use of what has been written and recorded before.

MUSICALIA DANUBIANA

1 Missale Notatum Strigoniense ante 1341 in Posonio
2 Andreas Rauch: Musicalisches Stammbüchlein (1627)
3 Benedek Istvánffy (1733-1778): Church Music Works
4 Georg Druschetzky (1745-1819): Partitas for Winds
5 Tabulatura Vietoris saeculi XVII
6 Joseph Bengraf (1745-1791): Six Quartets
7 Hungarian Dances 1784-1810
8 Zacharias Zarewutius (1605?-1667): Magnificats and Motets
9 Graduale Ecclesiae Hungaricae Epperiensis (1635)
10 Pál Esterházy: Harmonia caelestis (1711)
11 Valentin Deppisch (1746?-1782): Te Deum, Magnificat, Vesperae de Confessore
12 Graduale Strigoniense (s. XV/XVI)
13 Benedek Istvánffy: Missa "Sanctificabis Annum Quinquagesimum" (1774)
14 Codex Caioni saeculi XVII
15 Anton Zimmermann (1741-1781): XII Quintetti
16 Graduale Ráday saeculi XVII
17 Breviarium Notatum Strigoniense saeculi XIII